

Nº OPERAÇÃO 1067240-44	Nº SICONV 892710/2019	PROponente / TOMADOR Município de Francisco Beltrão	APÉLIDO DO EMPREENDIMENTO Barracão para Máquinas Agrícolas Rio Tuna
LOCALIDADE SINAPI CURITIBA	DATA BASE 02-21 (N.DES.)	DESCRIÇÃO DO LOTE Construção de Barracão	MUNICÍPIO / UF FRANCISCO BELTRÃO/PR
			BDI 1 22,23%
			BDI 2 14,85%
			BDI 3 0,00%

RECURSO →

Item	Fonte	Código	Descrição	Unidade	Quantidade	Custo Unitário (sem BDI) (R\$)	BDI (%)	Preço Unitário (com BDI) (R\$)	Preço Total (R\$)
CONSTRUÇÃO DE BARRACÃO PARA MÁQUINAS AGRÍCOLAS RIO TUNA									
SERVIÇOS PRELIMINARES									
1.1.1.1	Composição	001	PLACA DE OBRA EM CHAPA DE AÇO GALVANIZADO	M2	2,88	373,86	BDI 1	456,97	18.555,62
1.1.1.2	SINAPI	99059	LOCAÇÃO CONVENCIONAL DE OBRA, UTILIZANDO GABARITO DE TÁBUAS CORRIDAS PONTALETADAS A CADA 2,00M - 2 UTILIZAÇÕES. AF_10/2018	M	84,50	51,74	BDI 1	63,24	5.343,78
1.1.1.3	SINAPI	93584	EXECUÇÃO DE DEPÓSITO EM CANTEIRO DE OBRA EM CHAPA DE MADEIRA COMPENSADA, NÃO INCLUSIVE MOBILIÁRIO. AF_04/2016	M2	10,00	764,67	BDI 1	934,66	9.346,60
1.1.1.4	Composição	018	ENTRADA DE ENERGIA ELÉTRICA, ÁEREA, BIFÁSICA, COM CAIXA DE SOBREPOR, CABO DE 10 MM2 E DISJUNTOR DIN 50A (INCLUSO O POSTE DE CONCRETO). AF_07/2020_P	UN	1,00	1.779,41	BDI 1	2.174,97	2.174,97
1.1.1.5	SINAPI	95675	HIDRÔMETRO DN 25 (%), 5,0 M³/H FORNECIMENTO E INSTALAÇÃO. AF_11/2016	UN	1,00	134,93	BDI 1	164,92	164,92
1.1.1.6	SINAPI	95635	KIT CAVALETE PARA MEDIÇÃO DE ÁGUA - ENTRADA PRINCIPAL, EM PVC SOLDÁVEL DN 25 (%), FORNECIMENTO E INSTALAÇÃO (EXCLUSIVE HIDRÔMETRO). AF_11/2016	UN	1,00	171,22	BDI 1	209,28	209,28
MOVIMENTAÇÃO DE TERRA									
1.2.1	SINAPI	93358	ESCAVAÇÃO MANUAL DE VALA COM PROFUNDIDADE MENOR OU IGUAL A 1,30 M. AF_03/2016	M3	4,60	76,66	BDI 1	93,70	431,02
1.2.2	SINAPI	96385	EXECUÇÃO E COMPACTAÇÃO DE ATERRO COM SOLO PREDOMINANTEMENTE ARGILOSO - EXCLUSIVE SOLO, ESCAVAÇÃO, CARGA E TRANSPORTE. AF_11/2019	M3	484,88	7,86	BDI 1	9,36	4.536,48
1.2.3	SINAPI	101114	ESCAVAÇÃO HORIZONTAL EM SOLO DE 1ª CATEGORIA COM TRATOR DE ESTEIRAS (100HP/LÂMINA: 2,19M3). AF_07/2020	M3	547,30	3,09	BDI 1	3,78	2.068,79
1.2.4	SINAPI	100574	ESPALHAMENTO DE MATERIAL COM TRATOR DE ESTEIRAS. AF_11/2019	M3	62,43	1,02	BDI 1	1,25	78,04
ESTRUTURA PRÉ-FABRICADA									
1.3.1	Cotação	001	BARRACÃO PRÉ-FABRICADO EM CONCRETO ARMADO DESTINADO A ESTACIONAMENTO DE MÁQUINAS AGRÍCOLAS, NAS DIMENSÕES 12X30,25M TOTALIZANDO UMA ÁREA DE 363,00 M2 CONTENDO NO MÍNIMO: 16 FUNDAÇÕES DIRETAS COM SAPATAS DE 70X70X30 CM, 14 PILARES EM CONCRETO ARMADO FCK 25 MPA DE 25X35 CM E PE DIREITO DE 6M, 2 PILARES EM CONCRETO ARMADO FCK 25 MPA DE 25X35 CM E PE DIREITO DE 7M, 7 TESOURAS EM CONCRETO ARMADO DUAS ÁGUAS FCK 25 MPA PARA VÃOS DE 12 M, TERCEMENTO METÁLICO COM VIGA TIPO "U" 100X40 EM CHAPA 12 COM PINTURA ANTI-FERUGEM, COBERTURA EM ALUMÍNIO ONDULADO 0,43MM COR NATURAL COM CUMEIRAS, CONTRAVENTAMENTO METÁLICO, ART DE PROJETO E EXECUÇÃO (FORNECIMENTO E MONTAGEM DO PRÉ-FABRICADO), ESTRUTURA MONTADA E COBERTA.	UN	1,00	104.500,00	BDI 2	119.987,35	119.987,35
									119.997,35

Nº OPERAÇÃO 1067240-44	Nº SICOV 892710/2019	PROponente / TOMADOR Município de Francisco Beltrão	APelido DO EMPREENDIMENTO Barracão para Máquinas Agrícolas Rio Tuna
LOCALIDADE SINAPI CURITIBA	DATA BASE 02-21 (N DES.)	MUNICÍPIO / UF FRANCISCO BELTRÃO/PR	BDI 1 22,23%
			BDI 2 14,83%
			BDI 3 0,00%

RECURSO ↓

Item	Fonte	Código	Descrição	Unidade	Quantidade	Custo Unitário (sem BDI) (R\$)	BDI (%)	Preço Unitário (com BDI) (R\$)	Preço Total (R\$)
Construção de Barracão									
1.4.			INFRAESTRUTURA - ESTACAS ESCAVADAS						231.939,37
1.4.1.	Composição	024	ESTACA ESCAVADA MECANICAMENTE, SEM FLUIDO ESTABILIZANTE, COM 20CM DE DIÂMETRO, CONCRETO LANÇADO POR CAMINHÃO BETONEIRA (EXCLUSIVE MOBILIZAÇÃO E DESMOBILIZAÇÃO) INCLUSIVE ARMADURA LONGITUDINAL 10 MM E TRANSVERSAL 5 MM. AF_01/2020	M	9,90	66,21	BDI 1	80,93	801,21
1.5.			INFRAESTRUTURA - VIGA BALDRAME EM CONCRETO ARMADO						11.115,98
1.5.1.	SINAPI	96542	FABRICAÇÃO, MONTAGEM E DESMONTAGEM DE FORMA PARA VIGA BALDRAME, EM CHAPA DE MADEIRA COMPENSADA RESINADA, E=17 MM, 4 UTILIZAÇÕES. AF_06/2017	M2	16,28	74,87	BDI 1	91,51	1.489,78
1.5.2.	SINAPI	96543	ARMAÇÃO DE BLOCO, VIGA BALDRAME E SAPATA UTILIZANDO AÇO CA-60 DE 5 MM - MONTAGEM. AF_06/2017	KG	78,44	19,16	BDI 1	23,42	1.837,06
1.5.3.	SINAPI	96544	ARMAÇÃO DE BLOCO, VIGA BALDRAME OU SAPATA UTILIZANDO AÇO CA-50 DE 6,3 MM - MONTAGEM. AF_06/2017	KG	11,20	17,91	BDI 1	21,89	245,17
1.5.4.	SINAPI	96546	ARMAÇÃO DE BLOCO, VIGA BALDRAME OU SAPATA UTILIZANDO AÇO CA-50 DE 10 MM - MONTAGEM. AF_06/2017	KG	141,37	14,87	BDI 1	18,18	2.570,11
1.5.5.	SINAPI	96547	ARMAÇÃO DE BLOCO, VIGA BALDRAME OU SAPATA UTILIZANDO AÇO CA-50 DE 12,5 MM - MONTAGEM. AF_06/2017	KG	174,88	12,54	BDI 1	15,33	2.680,91
1.5.6.	Composição	002	CONCRETAGEM DE BLOCOS DE COROAMENTO E VIGAS BALDRAMES, FCK 25 MPa, COM USO DE BOMBA LANÇAMENTO, ADENSAMENTO E ACABAMENTO. AF_06/2017	M3	4,56	411,39	BDI 1	502,84	2.292,95
1.6.			IMPERMEABILIZAÇÃO DAS VIGAS BALDRAMES						1.094,28
1.6.1.	Composição	003	IMPERMEABILIZAÇÃO DE ESTRUTURAS ENTERRADAS, COM TINTA ASFÁLTICA, DUAS DEMAS.	M2	76,63	11,68	BDI 1	14,28	1.094,28
1.7.			VERGA EM CONCRETO ARMADO / VERGA E CONTRAVERGA CANALETA						1.880,20
1.7.1.	SINAPI	92455	MONTAGEM E DESMONTAGEM DE FORMA DE VIGA, ESCORAMENTO COM GARFO DE MADEIRA, PE-DIREITO SIMPLES, EM CHAPA DE MADEIRA RESINADA, 4 UTILIZAÇÕES. AF_12/2015	M2	7,03	105,38	BDI 1	128,81	905,53
1.7.2.	SINAPI	92775	ARMAÇÃO DE PILAR OU VIGA DE UMA ESTRUTURA CONVENCIONAL DE CONCRETO ARMADO EM UMA EDIFICAÇÃO TERREA OU SOBADO UTILIZANDO AÇO CA-60 DE 5,0 MM - MONTAGEM. AF_12/2015	KG	7,79	19,30	BDI 1	23,59	183,77
1.7.3.	SINAPI	92777	ARMAÇÃO DE PILAR OU VIGA DE UMA ESTRUTURA CONVENCIONAL DE CONCRETO ARMADO EM UMA EDIFICAÇÃO TERREA OU SOBADO UTILIZANDO AÇO CA-50 DE 8,0 MM - MONTAGEM. AF_12/2015	KG	16,73	16,68	BDI 1	20,39	341,12
1.7.4.	SINAPI	92778	ARMAÇÃO DE PILAR OU VIGA DE UMA ESTRUTURA CONVENCIONAL DE CONCRETO ARMADO EM UMA EDIFICAÇÃO TERREA OU SOBADO UTILIZANDO AÇO CA-50 DE 10,0 MM - MONTAGEM. AF_12/2015	KG	2,47	14,78	BDI 1	18,07	44,63

Nº OPERAÇÃO 1067240-44	Nº SICOVY 892710/2019	PROponente / TOMADOR Município de Francisco Beltrão	APÉLIDO DO EMPREENDIMENTO Barracão para Máquinas Agrícolas Rio Tuna
LOCALIDADE SINAPI CURITIBA	DATA BASE 02-21 (N. DES.)	DESCRIÇÃO DO LOTE Construção de Barracão	MUNICÍPIO / UF FRANCISCO BELTRÃO/PR
			BDI 1 22,23%
			BDI 2 14,83%
			BDI 3 0,00%

RECURSO +

Item	Fonte	Código	Descrição	Unidade	Quantidade	Custo Unitário (sem BDI) (R\$)	BDI (%)	Preço Unitário (com BDI) (R\$)	Preço Total (R\$)
Construção de Barracão									
1.7.5.	Composição	004	CONCRETAGEM DE VIGAS E LAJES, FCK=25 MPA, PARA LAJES PREMOLDADAS COM USO DE BOMBA EM EDIFICAÇÃO COM ÁREA MÉDIA DE LAJES MENOR OU IGUAL A 20 M² - LANÇAMENTO, ADENSAMENTO E ACABAMENTO. AF_12/2015	M3	0.40	394,60	BDI 1	482,32	192,93
1.7.6.	SINAPI	93190	VERGA MOLDADA IN LOCO COM UTILIZAÇÃO DE BLOCOS CANALETA PARA JANELAS COM ATÉ 1,5 M DE VÃO. AF_03/2016	M	1,65	36,01	BDI 1	44,02	72,63
1.7.7.	SINAPI	93198	CONTRAVERGA MOLDADA IN LOCO COM UTILIZAÇÃO DE BLOCOS CANALETA PARA VÃOS DE ATÉ 1,5 M DE COMPRIMENTO. AF_03/2016	M	1,65	31,21	BDI 1	38,15	62,95
1.7.8.	SINAPI	93192	VERGA MOLDADA IN LOCO COM UTILIZAÇÃO DE BLOCOS CANALETA PARA PORTAS COM ATÉ 1,5 M DE VÃO. AF_03/2016	M	1,65	38,00	BDI 1	46,45	76,64
1.8.			PAREDES E FECHAMENTOS / VIGAS EM BLOCO CANALETA						32.997,85
1.8.1.	Composição	005	ALVENARIA DE BLOCOS DE CONCRETO DE VEDAÇÃO 14X19X39 CM, (ESPESSURA 14CM), PARA PAREDES COM ÁREA LÍQUIDA MAIOR OU IGUAL A 8M². SEM VÃOS, UTILIZANDO PALHETA.	M2	315,40	55,64	BDI 1	68,01	21.450,35
1.8.2.	SINAPI	101161	ALVENARIA DE VEDAÇÃO COM ELEMENTO VAZADO DE CONCRETO (COBOGÔ) DE 7X50X50CM E ARGAMASSA DE ASSENTAMENTO COM PREPARO EM BETONEIRA. AF_05/2020	M2	23,55	159,08	BDI 1	194,44	4.579,06
1.8.3.	Composição	006	VIGA INTERMEDIÁRIA DE ALVENARIA MOLDADA IN LOCO COM UTILIZAÇÃO DE BLOCOS CANALETA. AF_03/2016	M	72,74	38,52	BDI 1	47,08	3.424,80
1.8.4.	Composição	007	CINTA DE AMARRAÇÃO DE ALVENARIA MOLDADA IN LOCO COM UTILIZAÇÃO DE BLOCOS CANALETA. AF_03/2016	M	74,17	39,09	BDI 1	47,78	3.543,84
1.9.			ESQUÁDRIAS						10.460,66
1.9.1.	SINAPI	90848	KIT DE PORTA DE MADEIRA PARA PINTURA, SEMI-OCA (LEVE OU MÉDIA), PADRÃO MÉDIO, 70X210CM, ESPESSURA DE 3,5CM, ITENS INCLUIDOS: DOBRADIGAS, MONTAGEM E INSTALAÇÃO DO BATENTE, SEM FECHADURA - FORNECIMENTO E INSTALAÇÃO. AF_12/2019	UN	1,00	675,74	BDI 1	825,96	825,96
1.9.2.	Composição	008	JANELA BASCULANTE EM ALUMÍNIO, BATENTE/REQUADRO DE 3 A 14 CM, COM VIDRO, SEM GUARNICÃO/ALIZAR FORNECIMENTO E INSTALAÇÃO	M2	0,36	496,87	BDI 1	607,32	216,64
1.9.3.	Cotação	002	PORTÃO DE CORRER EM FERRO COM CHAPA FRISADA DIMENSÕES (3,5X4,5 METROS) ESTRUTURA EM TUBO 30X50 INCLUSIVE ROLDANAS, GUIA/TRILHO, PINTURA, FORNECIMENTO E INSTALAÇÃO	UN	2,00	4.700,00	BDI 2	4.708,03	9.416,06
1.10.			FORRO						146,23
1.10.1.	SINAPI	96111	FORRO EM RÉGUAS DE PVC, FRISADO, PARA AMBIENTES RESIDENCIAIS, INCLUSIVE ESTRUTURA DE FIXAÇÃO. AF_05/2017_P	M2	2,25	53,17	BDI 1	64,99	146,23
1.11.			PISOS						60.458,72
1.11.1.	SINAPI	96622	LASTRO COM MATERIAL GRANULAR, APLICAÇÃO EM PISOS OU RADIERES, ESPESSURA DE "5 CM". AF_08/2017	M3	17,50	91,82	BDI 1	112,23	1.964,03
1.11.2.	SINAPI	94999	EXECUÇÃO DE PASSEIO (CALÇADA) OU PISO DE CONCRETO COM CONCRETO MOLDADO IN LOCO, USINADO, ACABAMENTO CONVENCIONAL, ESPESSURA 12 CM, ARMADO. AF_07/2016	M2	349,94	113,38	BDI 1	136,58	48.494,69
1.12.			INTALAÇÕES ELÉTRICAS						16.184,70

Nº OPERAÇÃO 1067240-44	Nº SICOVY 8927/10/2019	PROFONENTE / TOMADOR Município de Francisco Beltrão	APELIDO DO EMPREENDIMENTO Barracão para Máquinas Agrícolas Rio Tuna
LOCALIDADE SINAPI CURITIBA	DATA BASE 02-21 (N.DES.)	DESCRIÇÃO DO LOTE Construção de Barracão	MUNICÍPIO / UF FRANCISCO BELTRÃO/PR
			BDI 1 22,23%
			BDI 2 14,83%
			BDI 3 0,00%

RECURSOS

Item	Fonte	Código	Descrição	Unidade	Quantidade	Custo Unitário (sem BDI) (R\$)	BDI (%)	Preço Unitário (com BDI) (R\$)	Preço Total (R\$)
Construção de Barracão									
1.12.1.	SINAPI	91940	CAIXA RETANGULAR 4" X 2" MÉDIA (1,30 M DO PISO), PVC, INSTALADA EM PAREDE - FORNECIMENTO E INSTALAÇÃO. AF_12/2015	UN	16,00	14,20	BDI 1	17,36	277,76
1.12.2.	SINAPI	91933	CABO DE COBRE FLEXÍVEL ISOLADO, 10 MM², ANTI-CHAMA 0,6/1,0 KV, PARA CIRCUITOS TERMINAIS - FORNECIMENTO E INSTALAÇÃO. AF_12/2015	M	45,80	13,51	BDI 1	16,51	756,16
1.12.3.	SINAPI	91928	CABO DE COBRE FLEXÍVEL ISOLADO, 2,5 MM², ANTI-CHAMA 450/750 V, PARA CIRCUITOS TERMINAIS - FORNECIMENTO E INSTALAÇÃO. AF_12/2015	M	611,00	3,52	BDI 1	4,30	2.627,30
1.12.4.	SINAPI	91928	CABO DE COBRE FLEXÍVEL ISOLADO, 4 MM², ANTI-CHAMA 450/750 V, PARA CIRCUITOS TERMINAIS - FORNECIMENTO E INSTALAÇÃO. AF_12/2015	M	90,00	5,66	BDI 1	6,92	622,80
1.12.5.	SINAPI	91953	INTERRUPTOR SIMPLES (1 MÓDULO), 10A/250V, INCLUINDO SUPORTE E PLACA - FORNECIMENTO E INSTALAÇÃO. AF_12/2015	UN	1,00	24,93	BDI 1	30,47	30,47
1.12.6.	SINAPI	91997	TOMADA MÉDIA DE EMBUTIR (1 MÓDULO), 2P+T 20 A, INCLUINDO SUPORTE E PLACA - FORNECIMENTO E INSTALAÇÃO. AF_12/2015	UN	3,00	31,91	BDI 1	39,00	117,00
1.12.7.	SINAPI	92009	TOMADA BAIXA DE EMBUTIR (2 MÓDULOS), 2P+T 20 A, INCLUINDO SUPORTE E PLACA - FORNECIMENTO E INSTALAÇÃO. AF_12/2015	UN	12,00	46,79	BDI 1	57,19	686,28
1.12.8.	SINAPI	93662	DISJUNTOR BIPOLAR TIPO DIN, CORRENTE NOMINAL DE 20A - FORNECIMENTO E INSTALAÇÃO. AF_04/2016	UN	2,00	60,95	BDI 1	74,50	149,00
1.12.9.	SINAPI	93666	DISJUNTOR BIPOLAR TIPO DIN, CORRENTE NOMINAL DE 50A - FORNECIMENTO E INSTALAÇÃO. AF_04/2016	UN	1,00	72,38	BDI 1	88,47	88,47
1.12.10.	SINAPI	93655	DISJUNTOR MONOPOLAR TIPO DIN, CORRENTE NOMINAL DE 20A - FORNECIMENTO E INSTALAÇÃO. AF_04/2016	UN	7,00	13,28	BDI 1	16,23	113,61
1.12.11.	SINAPI	91855	ELETRODUTO FLEXÍVEL CORRUGADO REFORÇADO, PVC, DN 25 MM (3/4"), PARA CIRCUITOS TERMINAIS, INSTALADO EM PAREDE - FORNECIMENTO E INSTALAÇÃO. AF_12/2015	M	117,00	9,47	BDI 1	11,58	1.354,96
1.12.12.	SINAPI	91857	ELETRODUTO FLEXÍVEL CORRUGADO REFORÇADO, PVC, DN 32 MM (1"), PARA CIRCUITOS TERMINAIS, INSTALADO EM PAREDE - FORNECIMENTO E INSTALAÇÃO. AF_12/2015	M	10,00	13,14	BDI 1	16,06	160,60
1.12.13.	Composição	022	LUMINÁRIA LED REFLETOR RETANGULAR BIVOLT, LUZ BRANCA, 100 W FORNECIMENTO E INSTALAÇÃO	UN	18,00	134,40	BDI 1	164,28	2.957,04
1.12.14.	Composição	023	LUMINÁRIA LED SOBREPOR 24W - QUADRADO 30 CM. FORNECIMENTO E INSTALAÇÃO.	UN	1,00	85,76	BDI 1	104,82	104,82
1.12.15.	Composição	021	PERFILADO PERFORADO DE SEÇÃO 38X38 MM, FIXADO EM TETO COM TIRANTE FORNECIMENTO E INSTALAÇÃO	M	96,00	45,64	BDI 1	55,79	5.355,84
1.12.16.	SINAPI	101879	QUADRO DE DISTRIBUIÇÃO DE ENERGIA DE EMBUTIR, EM CHAPA METÁLICA, PARA 24 DISJUNTORES TERMOMAGNETICOS MONOPOLARES, COM BARRAMENTO TRIFASICO E NEUTRO, FORNECIMENTO E INSTALACAO	UN	1,00	640,34	BDI 1	782,69	782,69
1.13.			SPDA						11.712,80
1.13.1.	SINAPI-I	39129	ABRACADEIRA EM ACO PARA AMARRACAO DE ELETRODUTOS, TIPO D, COM 1" E CUNHA DE FIXACAO	UN	18,00	1,36	BDI 1	1,69	30,42

Nº OPERAÇÃO 1067240-44	Nº SICONV 892710/2019	PROponente / TOMADOR Município de Francisco Beltrão	APÉLIDO DO EMPREENDIMENTO Barracão para Máquinas Agrícolas Rio Tuna
LOCALIDADE SINAPI CURITIBA	DATA BASE 02-21 (N.DES.)	DESCRIÇÃO DO LOTE Construção de Barracão	MUNICÍPIO / UF FRANCISCO BELTRÃO/PR
			BDI 1 22,23%
			BDI 2 14,83%
			BDI 3 0,00%

RECURSO ↓

Item	Fonte	Código	Descrição	Unidade	Quantidade	Custo Unitário (sem BDI) (R\$)	BDI (%)	Preço Unitário (com BDI) (R\$)	Preço Total (R\$)
Construção do Barracão									
1.13.2.	SINAPI	34641	CAIXA DE PASSAGEM 30X30X40 COM TAMPÃO E DRENO BRITA	UN	6,00	48,49	BDI 1	59,27	291.939,37
1.13.3.	SINAPI	95731	ELETROUTO RÍGIDO SOLDÁVEL, PVC, DN 32 MM (1). APARENTE, INSTALADO EM PAREDE - FORNECIMENTO E INSTALAÇÃO. AF_11/2016_P	M	18,00	10,33	BDI 1	12,63	227,34
1.13.4.	SINAPI	96985	HASTE DE ATERRAMENTO 5/8" PARA SPDA - FORNECIMENTO E INSTALAÇÃO. AF_12/2017	UN	7,00	46,09	BDI 1	56,34	394,38
1.13.5.	SINAPI	38056	GRAMPO METÁLICO TIPO U PARA HASTE DE ATERRAMENTO DE ATE 5/8", CONDUTOR DE 10 A 25 MM2	UN	13,00	17,70	BDI 1	21,63	281,19
1.13.6.	SINAPI	1578	TERMINAL A COMPRESSÃO EM COBRE ESTANHADO PARA CABO 50 MM2, 1 FURO E 1 COMPRESSÃO, PARA PARAFUSO DE FIXAÇÃO M8	UN	6,00	4,57	BDI 1	5,59	33,54
1.13.7.	Composição	020	BARRA DE ALUMÍNIO RETANGULAR, BARRA CHATA, 7/8" X 1/8" (LXE), 0,163 KG/M, FORNECIMENTO E INSTALAÇÃO	M	183,00	13,83	BDI 1	16,90	3.092,70
1.13.8.	SINAPI	96974	CORDOALHA DE COBRE NU 50 MM², NÃO ENTERRADA, COM ISOLADOR - FORNECIMENTO E INSTALAÇÃO. AF_12/2017	M	93,00	64,20	BDI 1	78,47	7.297,71
1.14.			INSTALAÇÕES HIDROSSANITÁRIAS						6.917,97
1.14.1.	SINAPI	89402	TUBO, PVC, SOLDÁVEL, DN 25MM, INSTALADO EM RAMAL DE DISTRIBUIÇÃO DE ÁGUA - FORNECIMENTO E INSTALAÇÃO. AF_12/2014	M	18,00	9,29	BDI 1	11,36	204,48
1.14.2.	SINAPI	89362	JOELHO 90 GRAUS, PVC, SOLDÁVEL, DN 25MM, INSTALADO EM RAMAL OU SUB-RAMAL DE ÁGUA - FORNECIMENTO E INSTALAÇÃO. AF_12/2014	UN	2,00	8,43	BDI 1	10,30	20,60
1.14.3.	SINAPI	89395	TE, PVC, SOLDÁVEL, DN 25MM, INSTALADO EM RAMAL OU SUB-RAMAL DE ÁGUA - FORNECIMENTO E INSTALAÇÃO. AF_12/2014	UN	2,00	11,76	BDI 1	14,37	28,74
1.14.4.	SINAPI	65	ADAPTADOR PVC SOLDÁVEL CURTO COM BOLSA E ROSCA, 25 MM X 3/4", PARA ÁGUA FRIA	UN	1,00	0,96	BDI 1	1,17	1,17
1.14.5.	SINAPI	89366	JOELHO 90 GRAUS COM BUCHA DE LATÃO, PVC, SOLDÁVEL, DN 25MM, X 3/4" INSTALADO EM RAMAL OU SUB-RAMAL DE ÁGUA - FORNECIMENTO E INSTALAÇÃO. AF_12/2014	UN	2,00	15,54	BDI 1	18,99	37,98
1.14.6.	SINAPI	89714	TUBO PVC, SÉRIE NORMAL, ESGOTO PREDIAL, DN 100 MM, FORNECIDO E INSTALADO EM RAMAL DE DESCARGA OU RAMAL DE ESGOTO SANITÁRIO. AF_12/2014	M	6,00	53,99	BDI 1	65,99	395,94
1.14.7.	SINAPI	89711	TUBO PVC, SÉRIE NORMAL, ESGOTO PREDIAL, DN 40 MM, FORNECIDO E INSTALADO EM RAMAL DE DESCARGA OU RAMAL DE ESGOTO SANITÁRIO. AF_12/2014	M	2,00	18,64	BDI 1	22,78	45,56
1.14.8.	Composição	009	JUNÇÃO SIMPLES, PVC, SÉRIE NORMAL, ESGOTO PREDIAL, DN 100 X 40 MM, JUNTA ELÁSTICA, FORNECIDO E INSTALADO EM RAMAL DE DESCARGA OU RAMAL DE ESGOTO SANITÁRIO.	UN	1,00	38,23	BDI 1	46,73	46,73
1.14.9.	SINAPI	89811	CURVA CURTA 90 GRAUS, PVC, SÉRIE NORMAL, ESGOTO PREDIAL, DN 100 MM, JUNTA ELÁSTICA, FORNECIDO E INSTALADO EM PRUMADA DE ESGOTO SANITÁRIO OU VENTILAÇÃO. AF_12/2014	UN	1,00	30,59	BDI 1	37,39	37,39

Nº OPERAÇÃO 1067240-44	Nº SICOVY 892710/2019	PROPONENTE / TOMADOR Município de Francisco Beltrão	APELIDO DO EMPREENDIMENTO Barracão para Máquinas Agrícolas Rio Tuna
LOCALIDADE SINAPI CURITIBA	DATA BASE 02-21 (N.DES.)	DESCRIÇÃO DO LOTE Construção de Barracão	MUNICÍPIO / UF FRANCISCO BELTRÃO/PR
			BDI 1 22,23%
			BDI 2 14,83%
			BDI 3 0,00%

RECURSO ↓

Item	Fonte	Código	Descrição	Unidade	Quantidade	Custo Unitário (sem BDI) (R\$)	BDI (%)	Preço Unitário (com BDI) (R\$)	Preço Total (R\$)
Construção de Barracão									
1.14.10.	SINAPI	89726	JOELHO 45 GRAUS, PVC, SERIE NORMAL, ESGOTO PREDIAL, DN 40 MM, JUNTA SOLDÁVEL, FORNECIDO E INSTALADO EM RAMAL DE DESCARGA OU RAMAL DE ESGOTO SANITÁRIO. AF_12/2014	UN	2,00	7,06	BDI 1	8,63	17,26
1.14.11.	SINAPI	89724	JOELHO 90 GRAUS, PVC, SERIE NORMAL, ESGOTO PREDIAL, DN 40 MM, JUNTA SOLDÁVEL, FORNECIDO E INSTALADO EM RAMAL DE DESCARGA OU RAMAL DE ESGOTO SANITÁRIO. AF_12/2014	UN	2,00	9,59	BDI 1	11,72	23,44
1.14.12.	Composição	010	CAIXA DE INSPEÇÃO EM CONCRETO PRÉ-MOLDADO DN 40CM COM TAMPA H=40CM - FORNECIMENTO E INSTALAÇÃO	UN	1,00	260,40	BDI 1	318,29	318,29
1.14.13.	SINAPI	89707	CAIXA SIFONADA, PVC, DN 100 X 100 X 50 MM, JUNTA ELÁSTICA, FORNECIDA E INSTALADA EM RAMAL DE DESCARGA OU EM RAMAL DE ESGOTO SANITÁRIO. AF_12/2014	UN	1,00	28,05	BDI 1	34,29	34,29
1.14.14.	SINAPI	98052	TANQUE SEPTICO CIRCULAR, EM CONCRETO PRÉ-MOLDADO, DIÂMETRO INTERNO = 1,10 M, ALTURA INTERNA = 2,50 M, VOLUME ÚTIL: 2138,2 L (PARA 5 CONTRIBUINTES). AF_05/2018	UN	1,00	1.253,34	BDI 1	1.531,96	1.531,96
1.14.15.	SINAPI	98094	SUMIDOURO RETANGULAR, EM ALVENARIA COM BLOCOS DE CONCRETO, DIMENSÕES INTERNAS: 0,8 X 1,4 X 3,0 M, ÁREA DE INFILTRAÇÃO: 13,2 M² (PARA 5 CONTRIBUINTES). AF_05/2018	UN	1,00	2.345,46	BDI 1	2.866,86	2.866,86
1.14.16.	SINAPI	86931	VASO SANITÁRIO SIFONADO COM CAIXA ACOPLADA LOUÇA BRANCA, INCLUSO ENGATE FLEXÍVEL EM PLÁSTICO BRANCO, 1/2 X 40CM - FORNECIMENTO E INSTALAÇÃO. AF_01/2020	UN	1,00	489,91	BDI 1	598,82	598,82
1.14.17.	SINAPI-I	6140	BOLSA DE LIGACAO EM PVC FLEXÍVEL PARA VASO SANITÁRIO 1.1/2" (40 MM)	UN	1,00	3,12	BDI 1	3,81	3,81
1.14.18.	SINAPI	100849	ASSENTO SANITÁRIO CONVENCIONAL - FORNECIMENTO E INSTALAÇÃO. AF_01/2020	UN	1,00	34,62	BDI 1	42,32	42,32
1.14.19.	SINAPI	86902	LAVATÓRIO LOUÇA BRANCA COM COLUNA, *44 X 35,5" CM, PADRÃO POPULAR - FORNECIMENTO E INSTALAÇÃO. AF_01/2020	UN	1,00	269,72	BDI 1	329,68	329,68
1.14.20.	SINAPI-I	11683	ENGATE / RABICHO FLEXÍVEL INOX 1/2" X 30 CM	UN	1,00	38,98	BDI 1	47,65	47,65
1.14.21.	SINAPI	86879	VÁLVULA EM PLÁSTICO 1 PARA PIA, TANQUE OU LAVATÓRIO, COM OU SEM LADRÃO - FORNECIMENTO E INSTALAÇÃO. AF_01/2020	UN	1,00	6,65	BDI 1	8,13	8,13
1.14.22.	SINAPI	86906	TORNEIRA CROMADA DE MESA, 1/2 OU 3/4", PARA LAVATÓRIO, PADRÃO POPULAR - FORNECIMENTO E INSTALAÇÃO. AF_01/2020	UN	1,00	47,94	BDI 1	58,60	58,60
1.14.23.	SINAPI	86881	SIFÃO DO TIPO GARRAFA EM METAL CROMADO 1 X 1.1/2" - FORNECIMENTO E INSTALAÇÃO. AF_01/2020	UN	1,00	178,57	BDI 1	218,27	218,27
1.15.			PREVENÇÃO CONTRA INCÊNDIOS						1.188,94
1.15.1.	SINAPI	101908	EXTINTOR DE INCENDIO PORTÁTIL COM CARGA DE POS DE 4 KG, CLASSE BC - FORNECIMENTO E INSTALAÇÃO. AF_10/2020_P	UN	2,00	156,35	BDI 1	191,11	382,22
1.15.2.	SINAPI	97589	LUMINÁRIA DE EMERGÊNCIA, COM 30 LÂMPADAS LED DE 2 W, SEM REATOR - FORNECIMENTO E INSTALAÇÃO. AF_02/2020	UN	2,00	30,74	BDI 1	37,57	75,14
1.15.3.	Composição	015	BLOCO AUTÔNOMO PARA ILUMINAÇÃO DE EMERGÊNCIA (TIPO DOIS FAPÓIS)	UN	3,00	132,03	BDI 1	161,38	484,14
1.15.4.	Composição	011	PLACA DE SINALIZAÇÃO CONTRA INCÊNDIO - "M1" COM DESCRIÇÃO DE MEDIDAS DE SEGURANÇA CONFORME PROJETO	UN	1,00	29,14	BDI 1	35,62	35,62

Nº OPERAÇÃO 1067240-44	Nº SICONV 892710/2019	PROponente / TOMADOR Município de Francisco Beltrão	APÉLIDO DO EMPREENDIMENTO Barracão para Máquinas Agrícolas Rio Tuna
LOCALIDADE SINAPI CURITIBA	DATA BASE (02-21 (N.DES.))	DESCRIÇÃO DO LOTE Construção de Barracão	MUNICÍPIO / UF FRANCISCO BELTRÃO/PR
			BDI 1 22,23%
			BDI 2 14,83%
			BDI 3 0,00%

RECURSO ↓

Item	Fonte	Código	Descrição	Unidade	Quantidade	Custo Unitário (sem BDI) (R\$)	BDI (%)	Preço Unitário (com BDI) (R\$)	Preço Total (R\$)
Construção de Barracão									
1.15.5.	Composição	012	PLACA DE SINALIZAÇÃO CONTRA INCÊNDIO - "INDICAÇÃO DE SAÍDA DE EMERGÊNCIA" CONFORME PROJETO	UN	2,00	18,34	BDI 1	22,42	44,84
1.15.6.	Composição	013	PLACA DE SINALIZAÇÃO CONTRA INCÊNDIO - "INDICAÇÃO DO SENTIDO DE FUGA" CONFORME PROJETO	UN	6,00	18,34	BDI 1	22,42	134,52
1.15.7.	Composição	014	PLACA DE SINALIZAÇÃO CONTRA INCÊNDIO - "LOCALIZAÇÃO DO EXTINTOR DE INCÊNDIO" CONFORME PROJETO	UN	2,00	13,28	BDI 1	16,23	32,46
1.16.			SERVICOS FINAIS E COMPLEMENTARES						1.310,43
1.16.1.	Composição	016	LIMPEZA FINAL DA OBRA	M2	363,00	2,95	BDI 1	3,61	1.310,43
									281.939,37

Encargos sociais:

Para elaboração deste orçamento, foram utilizados os encargos sociais do SINAPI para a Unidade da Federação indicada.

Observações:

Foi considerado arredondamento de duas casas decimais para Quantidade; Custo Unitário; BDI; Preço Unitário; Preço Total.

Siglas da Composição do Investimento: RA - Rateio proporcional entre Repasse e Contrapartida; RP - 100% Repasse; CP - 100% Contrapartida; OU - 100% Outros.

Local FRANCISCO BELTRÃO/PR

Responsável Técnico

Nome: Andressa Thais Nesi
CREA/CAU: 171.433/D
ART/RT: 1720204482406

Data segunda-feira, 24 de maio de 2021

Nº OPERAÇÃO: 1067240-44

Nº SICOMV: 8927102019

PROPOSTANTE TOMADOR: Município de Francisco Beltrão

APELIDO EMPREENDIMENTO: Barracão para Máquinas Agrícolas Rio Turvo

DESCRIÇÃO DO LOTE: Construção de Barracão

Item	Descrição	Valor (R\$)	Parcelas:	1	2	3	4	5	6	7	8	9	10	11	12
1.	CONSTRUÇÃO DE BARRACÃO PARA MÁQ.	281.939,37	% Período	07/21	08/21	09/21	10/21	11/21	12/21	01/22	02/22	03/22	04/22	05/22	06/22
1.1.	SERVIÇOS PRELIMINARES	18.555,62	% Período	100,00%											
1.2.	MOVIMENTAÇÃO DE TERRA	7.116,33	% Período	100,00%											
1.3.	ESTRUTURA PRÉ-FABRICADA	115.967,35	% Período		100,00%										
1.4.	INFRAESTRUTURA - ESTACAS ESCAVADO	891,21	% Período			100,00%									
1.5.	INFRAESTRUTURA - VIGA BALDRAME EM	11.115,98	% Período			100,00%									
1.6.	IMPERMEABILIZAÇÃO DAS VIGAS BALDR	1.094,28	% Período			100,00%									
1.7.	VERGA EM CONCRETO ARMADO / VERGA	1.880,20	% Período			100,00%									
1.8.	PAREDES E FECHAMENTOS / VAGAS EM B	32.997,85	% Período			100,00%									
1.9.	ESQUADRIAS	10.460,66	% Período			100,00%									
1.10.	FORRO	146,23	% Período			100,00%									
1.11.	PISOS	50.458,72	% Período			100,00%									
1.12.	INSTALAÇÕES ELÉTRICAS	18.184,70	% Período			100,00%									
1.13.	SPOA	11.712,90	% Período			100,00%									
1.14.	INSTALAÇÕES HIDROSSANITARIAS	8.917,87	% Período			100,00%									
1.15.	PREVENÇÃO CONTRA INCÊNDIOS	1.188,54	% Período			100,00%									
1.16.	SERVIÇOS FINAIS E COMPLEMENTARES	1.510,43	% Período			100,00%									
Total: R\$ 291.939,37															
Período:			%	8,79%	41,10%	2,40%	17,49%	17,26%	10,87%						
Repasse:		20.994,70		88.134,64	10.840,87	41.759,47	41.295,48	25.954,84							
Contratada:		4.877,25		21.862,71	2.370,60	9.303,26	9.183,24	5.782,28							
Outros:															
Investimento:		25.871,95		119.997,35	13.011,47	51.062,75	50.458,72	31.737,13							
Repasse:		20.994,70		119.128,34	128.770,21	171.529,88	212.795,16	236.750,00							
Contratada:		4.877,25		25.559,96	28.910,56	38.213,94	47.407,88	53.189,37							
Outros:															
Investimento:		25.871,95		145.849,30	158.889,77	299.743,82	269.293,24	281.939,37							

FRANCISCO BELTRÃO/PR

Local

segunda-feira, 24 de maio de 2021

Data

Responsável Técnico
Nome: Anderson Thales Neal
CRECA/CAU: 171.433/D
ARTURRI: 172020482406

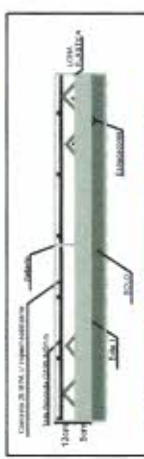
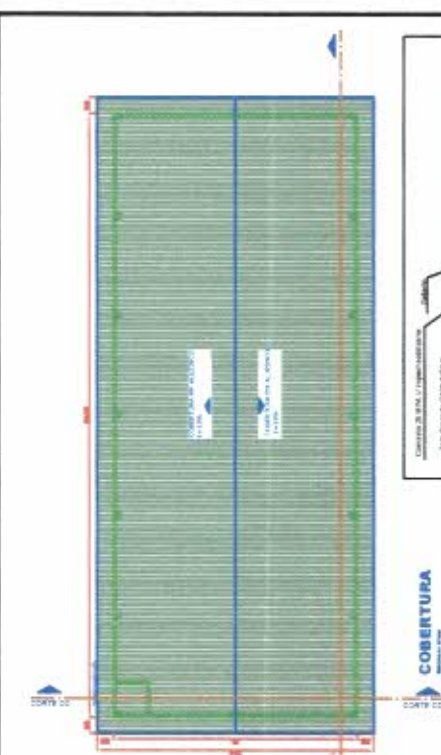

DETALHAMENTO CONSTRUCTIVO DO PISO S/ESCALA
 Piso em concreto armado e/ou malha de aço CA60 e-5,0 em Junta de dilatação a cada 2,0m, concreto usinado com acabamento despregado.

ITEM	QUANTIDADE	UNIDADE	ESPECIFICAÇÃO
1	1,00	m ²	CONCRETO
2	1,00	m ²	MALHA DE ARMAÇÃO
3	1,00	m ³	REFORÇO
4	1,00	m ²	CONCRETO USINADO
5	1,00	m ²	ACABAMENTO DESPREGADO



DETALHE DA MALHA S/ESCALA

COBERTURA

DETALHAMENTO CONSTRUCTIVO DO PISO S/ESCALA

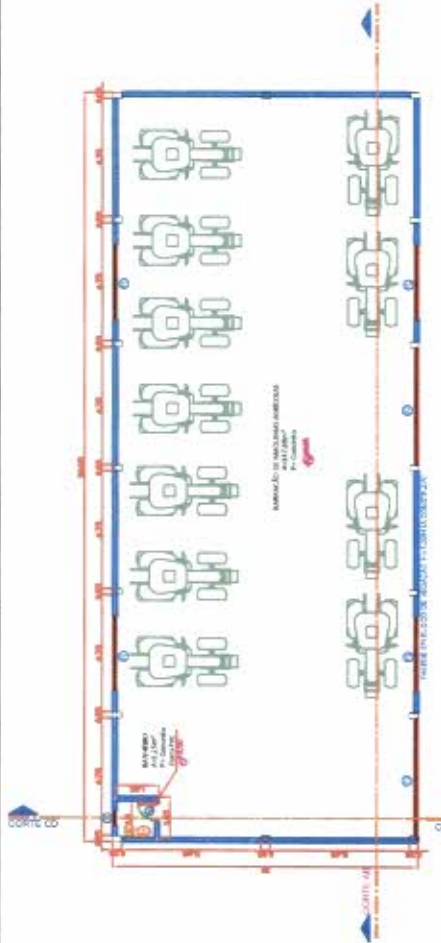

Planta Baixa

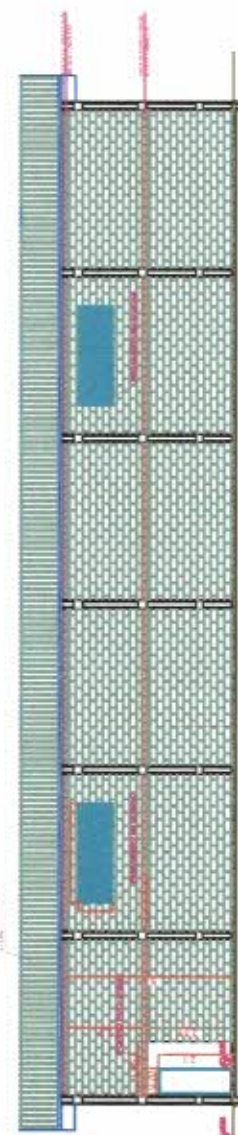

Corte Longitudinal - AB



Elevação Frontal



Corte Transversal - CD

Elevação Lateral

NOME DO PROJETO		PROFESSOR RESPONSÁVEL	
TÍTULO DO PROJETO		NOME DO PROJETO	
CATEGORIA DO PROJETO		NOME DO PROJETO	



SECRETARIA MUNICIPAL DE PLANEJAMENTO
 SECRETARIA DE EDUCAÇÃO E CULTURA

PROJETO	01
ARQUITETO	02
PROFESSOR RESPONSÁVEL	ANDRESSA THAIS NESI - CHIEFIA 171-033-D-PR
PROFESSOR RESPONSÁVEL	Arthur Mocala
PROFESSOR RESPONSÁVEL	Andressa Thais Nesi

MAPA DO MUNICÍPIO DE FRANCISCO BELTRÃO

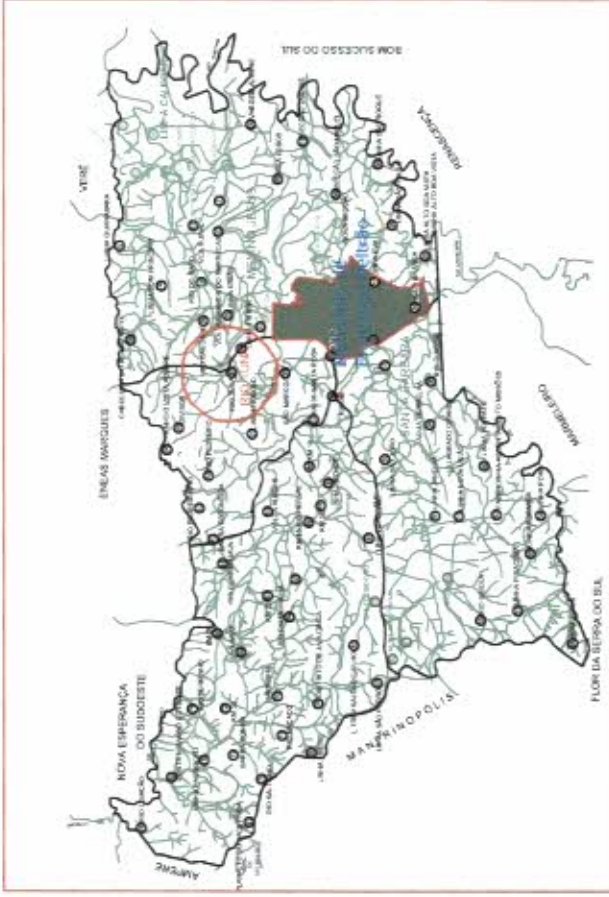

LOCALIZAÇÃO

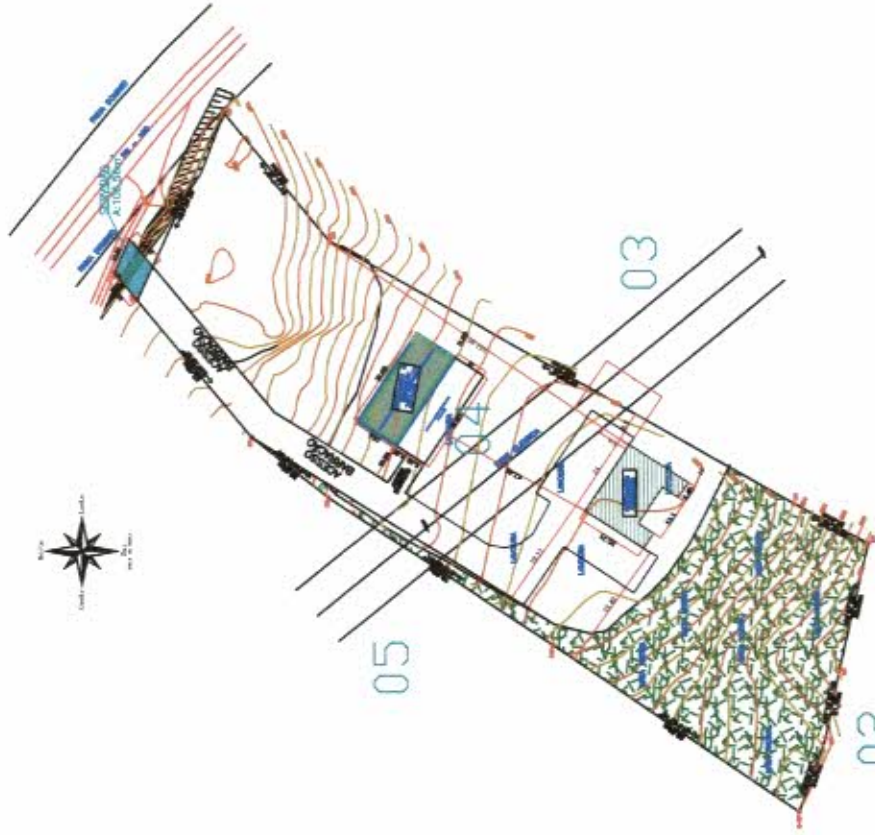

IMPLANTAÇÃO

FUNÇÃO: PROJEÇÃO: AUTOR: REVISOR:	PROJEÇÃO: NBR 10004:2004	ESCALA: 1:500	DATA: 10/05/2023
NOME DO PROJETO: BARRIO DESTINADO A ESTACIONAMENTO DE MÁQUINAS AGRÍCOLAS			
LOCALIZAÇÃO: RUA ANTONIO DA SILVA, Nº 100, JARDIM MARCELO, FRANCISCO BELTRÃO, MATO GROSSO DO SUL			
PROPOSTA: ANDRESSA THAIS NEBES - OCREA 171.432-13-PR			



SEPLAN - Secretaria Municipal de Planejamento
SECRETARIA DE FAZENDA E COLETA

PROPOSTA Nº:	PROPOSTA Nº: 363.00/nº
VALOR: R\$	R\$ 100.000,00
DATA: 10/05/2023	DATA: 10/05/2023
PROPOSTANTE: ANDRESSA THAIS NEBES - OCREA 171.432-13-PR	PROPOSTANTE: ANDRESSA THAIS NEBES - OCREA 171.432-13-PR
PROPOSTA Nº:	PROPOSTA Nº: ARQ 02
VALOR: R\$	VALOR: R\$ 100.000,00
DATA: 10/05/2023	DATA: 10/05/2023
PROPOSTANTE: ANDRESSA THAIS NEBES - OCREA 171.432-13-PR	PROPOSTANTE: ANDRESSA THAIS NEBES - OCREA 171.432-13-PR

CAIXA

Quadro de Composição do BDI

Grau de Sigilo
#PÚBLICONº OPERAÇÃO
1067240-44Nº SICONV
892710/2019PROPONENTE / TOMADOR
Município de Francisco Beltrão

APELIDO DO EMPREENDIMENTO / DESCRIÇÃO DO LOTE

Barracão para Máquinas Agrícolas Rio Tuna / Construção de Barracão

Conforme legislação tributária municipal, definir estimativa de percentual da base de cálculo para o ISS:	40,00%
Sobre a base de cálculo, definir a respectiva alíquota do ISS (entre 2% e 5%):	5,00%

BDI 1

TIPO DE OBRA

Construção e Reforma de Edifícios

Itens	Siglas	% Adotado
Administração Central	AC	4,00%
Seguro e Garantia	SG	0,80%
Risco	R	1,27%
Despesas Financeiras	DF	1,23%
Lucro	L	7,40%
Tributos (impostos COFINS 3% e PIS 0,65%)	CP	3,65%
Tributos (ISS, variável de acordo com o município)	ISS	2,00%
Tributos (Contribuição Previdenciária sobre a Receita Bruta - 0% ou 4,5% - Desoneração)	CRPB	0,00%
BDI SEM desoneração (Fórmula Acórdão TCU)	BDI PAD	22,23%

Os valores de BDI foram calculados com o emprego da fórmula:

$$BDI = \frac{(1+AC+SG+R+G)*(1+DF)*(1+L)}{(1-CP-ISS-CRPB)} - 1$$

Declaro para os devidos fins que, conforme legislação tributária municipal, a base de cálculo deste tipo de obra corresponde à 40%, com a respectiva alíquota de 5%.

Declaro para os devidos fins que o regime de Contribuição Previdenciária sobre a Receita Bruta adotado para elaboração do orçamento foi SEM Desoneração, e que esta é a alternativa mais adequada para a Administração Pública.

Observações:

FRANCISCO BELTRÃO/PR
Localsegunda-feira, 26 de abril de 2021
Data

Responsável Técnico

Nome: Andressa Thaís Nesi
CREA/CAU: 171.433/D
ART/RRT: 1720204482406

CAIXA

Quadro de Composição do BDI

Grau de Sigilo
#PUBLICONº OPERAÇÃO
1067240-44Nº SICONV
892710/2019PROponente / TOMADOR
Município de Francisco Beltrão

APELIDO DO EMPREENDIMENTO / DESCRIÇÃO DO LOTE

Barracão para Máquinas Agrícolas Rio Tuna / Construção de Barracão

Conforme legislação tributária municipal, definir estimativa de percentual da base de cálculo para o ISS:	40,00%
Sobre a base de cálculo, definir a respectiva alíquota do ISS (entre 2% e 5%):	5,00%

BDI 2

TIPO DE OBRA

Empreendimento de Materiais e Equipamentos (aquisição indireta - em conjunto com licitação de obras)

Itens	Siglas	% Adotado
Administração Central	AC	2,00%
Seguro e Garantia	SG	0,40%
Risco	R	0,70%
Despesas Financeiras	DF	0,85%
Lucro	L	4,20%
Tributos (Impostos COFINS 3% e PIS 0,65%)	CP	3,85%
Tributos (ISS, variável de acordo com o município)	ISS	2,00%
Tributos (Contribuição Previdenciária sobre a Receita Bruta - 0% ou 4,5% - Desoneração)	CPRB	0,00%
BDI SEM desoneração (Fórmula Acórdão TCU)	BDI PAD	14,83%

Os valores de BDI foram calculados com o emprego da fórmula:

$$BDI = \frac{(1+AC+G+R+L)*(1+DF)*(1+L)}{(1-CP-ISS-CRPB)} - 1$$

Declaro para os devidos fins que, conforme legislação tributária municipal, a base de cálculo deste tipo de obra corresponde à 40%, com a respectiva alíquota de 5%.

Declaro para os devidos fins que o regime de Contribuição Previdenciária sobre a Receita Bruta adotado para elaboração do orçamento foi SEM Desoneração, e que esta é a alternativa mais adequada para a Administração Pública.

Observações:

FRANCISCO BELTRÃO/PR
Localsegunda-feira, 26 de abril de 2021
Data

Responsável Técnico

Nome: Andreassa Thais Nesi
CREA/CAU: 171.433/D
ART/RRT: 1720204482406



1. Responsável Técnico

HYORAN SPESSATTO PINTO

Título profissional:

ENGENHEIRO ELETRICISTA

Empresa Contratada: **SPESSATTO & SARTORI ENGENHARIA LTDA**

RNP: 1716801427

Carteira: PR-164288/D

Registro/Visto: 64443

2. Dados do Contrato

Contratante: **MUNICÍPIO DE FRANCISCO BELTRÃO**

CNPJ: 77.816.510/0001-66

RUA OCTAVIANO TEIXEIRA DOS SANTOS, 1000

PREFEITURA CENTRO - FRANCISCO BELTRAO/PR 85601-030

Contrato: (Sem número)

Celebrado em: 30/09/2020

Tipo de contratante: Pessoa Jurídica (Direito Público) brasileira

3. Dados da Obra/Serviço

LINHA RIO TUNA, S/N

LOTE: 04, GLEBA: 20FB RURAL - FRANCISCO BELTRAO/PR 85606-899

Data de Início: 01/10/2020

Previsão de término: 20/01/2021

Finalidade: Residencial

Proprietário: **MUNICÍPIO DE FRANCISCO BELTRÃO**

CNPJ: 77.816.510/0001-66

4. Atividade Técnica

Elaboração

[Dimensionamento] de sistemas de proteção contra descargas atmosféricas - SPDA

Quantidade

Unidade

[Projeto, Projeto de instalações] de ligação individual de rede de energia em baixa tensão para fins comerciais

363,00

M2

[Projeto, Projeto de instalações] de instalações elétricas em baixa tensão para fins comerciais

50,00

A

363,00

M2

Após a conclusão das atividades técnicas o profissional deverá proceder a baixa desta ART

5. Observações

PROJETO ELÉTRICO E SPDA DO BARRACÃO DE MÁQUINAS AGRÍCOLAS DA COMUNIDADE RIO TUNA.

6. Declarações

Cláusula Compromissória: As partes decidem, livremente e de comum acordo, que qualquer conflito ou litígio originado do presente contrato, inclusive no tocante a sua interpretação ou execução, será resolvido por arbitragem, de acordo com a Lei nº 9.307/96, de 23 de setembro de 1996 e Lei nº 13.129, de 26 de maio de 2015, através da Câmara de Mediação e Arbitragem do Conselho Regional de Engenharia e Agronomia do Paraná - CMA/CREA-PR, localizada à Rua Dr. Zamenhof, nº 35, Alto da Glória, Curitiba, Paraná, telefone 41 3350-6727, e de conformidade com o seu Regulamento de Arbitragem. Ao optarem pela inserção da presente cláusula neste contrato, as partes declaram conhecer o referido Regulamento e concordar, em especial e expressamente, com os seus termos.

[Assinatura]

Profissional

Contratante

7. Assinaturas

Declaro serem verdadeiras as informações acima

[Assinatura] Francisco Beltrão, 23 de outubro de 2020

Local

data

HYORAN SPESSATTO PINTO - CPF: 087.948.419-50

MUNICÍPIO DE FRANCISCO BELTRÃO - CNPJ: 77.816.510/0001-66

8. Informações

- A ART é válida somente quando quitada, conforme informações no rodapé deste formulário ou conferência no site www.crea-pr.org.br.

- A autenticidade deste documento pode ser verificada no site www.crea-pr.org.br ou www.confex.org.br

- A guarda da via assinada da ART será de responsabilidade do profissional e do contratante com o objetivo de documentar o vínculo contratual.

Acesso nosso site www.crea-pr.org.br

Central de atendimento: 0800 041 0067



CREA-PR
Conselho Regional de Engenharia e Agronomia do Paraná

Valor da ART: R\$ 88,78

Registrada em : 21/10/2020

Valor Pago: R\$ 88,78

Nosso número: 2410101720204553770





Anotação de Responsabilidade Técnica - ART
Lei nº 6.496, de 7 de dezembro de 1977

CREA-PR

Conselho Regional de Engenharia e Agronomia do Paraná

ART de Obra ou Serviço
1720212548399

Substituição sem Custo à 1720204482406

1. Responsável Técnico

ANDRESSA THAIS NESI

Título profissional:

ENGENHEIRA CIVIL

RNP: 1717704859

Carteira: PR-171433/D

2. Dados do Contrato

Contratante: **MUNICÍPIO DE FRANCISCO BELTRÃO**

CNPJ: 77.816.510/0001-66

R OCTAVIANO TEIXEIRA DOS SANTOS, 1000
CENTRO - FRANCISCO BELTRAO/PR 85601-030

Contrato: (Sem número)

Celebrado em: 07/10/2020

Valor: R\$ 1,00

Tipo de contratante: Pessoa Jurídica (Direito Público) brasileira

Ação Institucional: Órgão Público (Servidor/Empregado)

3. Dados da Obra/Serviço

RIO TUNA, S/N

GLEBA 20 F.B - LOTE 04 CENTRO - FRANCISCO BELTRAO/PR 85601-970

Data de Início: 01/07/2021

Previsão de término: 01/01/2022

Coordenadas Geográficas: -26,00337 x -53,087376

Proprietário: **MUNICÍPIO DE FRANCISCO BELTRÃO**

CNPJ: 77.816.510/0001-66

4. Atividade Técnica

Elaboração

[Projeto arquitetônico] de edificação em materiais mistos
[Projeto de instalações] de instalação de sistema de esgoto sanitário
[Projeto de instalações] de sistema de água potável
[Projeto] de estrutura de concreto armado
[Projeto] de prevenção e combate a incêndio e pânico
[Elaboração de orçamento] de edificação em materiais mistos
[Anteprojeto] de volume/área de cortes - terraplenagem
[Projeto] de volume/área de aterros - terraplenagem

Quantidade Unidade

363,00 M2

363,00 M2

363,00 M2

363,00 M2

363,00 M2

363,00 M2

547,30 M3

484,88 M3

Fiscalização

[Fiscalização de obra] de edificação em materiais mistos
[Fiscalização de obra] de volume/área de cortes - terraplenagem
[Fiscalização de obra] de volume/área de aterros - terraplenagem

Quantidade Unidade

363,00 M2

547,30 M3

484,88 M3

Após a conclusão das atividades técnicas o profissional deverá proceder a baixa desta ART

5. Observações

PROJETO ESTRUTURAL PARCIAL (ESTRUTURA EM CONCRETO ARMADO MOLDADO IN LOCO)

6. Declarações

Acessibilidade: Declara a aplicabilidade das regras de acessibilidade previstas nas normas técnicas da ABNT, na legislação específica e no Decreto nº 5.296, de 2 de dezembro de 2004, às atividades profissionais acima relacionadas.

7. Assinaturas

Declaro serem verdadeiras as informações acima

Francisco Beltrão 25 de maio de 2021
Local data

ANDRESSA THAIS NESI - CPF: 055.971.039-97

Varios Carlos Biehl
Eng. Civil

MUNICÍPIO DE FRANCISCO BELTRÃO - CNPJ: 77.816.510/0001-66
CREA 26008 - D PR

SMVO
Registrada em : 25/05/2021

8. Informações

- A ART é válida somente quando quitada, conforme informações no rodapé deste formulário ou conferência no site www.crea-pr.org.br.

- A autenticidade deste documento pode ser verificada no site www.crea-pr.org.br ou www.confex.org.br

- A guarda da via assinada da ART será de responsabilidade do profissional e do contratante com o objetivo de documentar o vínculo contratual.

Acesso nosso site www.crea-pr.org.br

Central de atendimento: 0800 041 0067



CREA-PR
Conselho Regional de Engenharia e Agronomia do Paraná

ART Isenta





MUNICÍPIO DE FRANCISCO BELTRÃO
Estado do Paraná

000065

PORTARIA MUNICIPAL N.º 215 DE 15 DE MAIO DE 2021

PUBLICADO

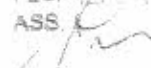
DATA: 24/05/2021
EDIÇÃO Nº 2963
FLS. 92394
ASS. 

Designar os servidores para atuarem como
**COMISSÃO PERMANENTE DE
LICITAÇÕES e COMISSÃO ESPECIAL
PARA CREDENCIAMENTO.**

O **PREFEITO MUNICIPAL DE FRANCISCO BELTRÃO**, Estado do Paraná, no uso de suas atribuições legais,

RESOLVE:

Art. 1º Designar os membros da **COMISSÃO PERMANENTE DE LICITAÇÕES**, que fica assim constituída:

I - PRESIDENTE:

a) **ALEX BRUNO CHIES.**

II - MEMBROS:

- a) **NILEIDE T. PERSZEL;**
- b) **DANIELA RAITZ;**
- c) **CLAUDIO KOZAN;**
- d) **NELSON VENZO;**
- e) **SUZANE VOLLMERHAUSSEN;**
- f) **LEANDRO SCHMIDT;**
- g) **ANDESSA THAIS NESI;**
- h) **TAIANE PADRÃO SCHIO;**
- i) **RAFAEL DAL ZOTTO;**
- j) **GUILHERME SEIFERT NETO;**
- k) **EDER MARQUES DA ROSA.**

Art. 2º Designar os membros da **COMISSÃO ESPECIAL PARA CREDENCIAMENTO**, que fica assim constituída:

I - PRESIDENTE:

a) **PRISCILA ALVES DE LUCA.**

II - MEMBROS:

- a) **MARISTELA BONETTI DA SILVA;**
- b) **SANDRA ROSSATTO DA LUZ;**
- c) **SAMANTHA PÉCOITS;**
- d) **NELAINE DUTRA ALVES;**
- e) **ANDREIA DOS SANTOS COSTA;**



MUNICÍPIO DE FRANCISCO BELTRÃO
Estado do Paraná

f) JULIANA WARAKOSKI DE ANDRADE.

Art. 3º As comissões deverão efetuar abertura em todas as sessões com, no mínimo, três membros.

Art. 4º Revogam-se as disposições em contrário, em especial as Portarias Municipais n.º 151 e 152 de 15 de maio de 2020.

Art. 5º Esta Portaria entra em vigor na data de sua publicação.

Francisco Beltrão, Estado do Paraná, 15 de maio de 2021.

CLEBER FONTANA
PREFEITO MUNICIPAL



MUNICÍPIO DE FRANCISCO BELTRÃO
Estado do Paraná

PORTARIA MUNICIPAL N.º 239 DE 1º DE JUNHO DE 2021

PUBLICADO

DATA: 04/06/2021

EDIÇÃO Nº 2277

FLS: 139

ASS. 

Designa fiscal para acompanhamento e fiscalização de TOMADA DE PREÇOS n.º 008 de 2021 para construção de um barracão destinado a estacionamento de máquinas agrícolas, na Comunidade de Rio Tuna, no Município de Francisco Beltrão - PR.

O **PREFEITO MUNICIPAL DE FRANCISCO BELTRÃO**, Estado do Paraná, no uso de suas atribuições legais:

RESOLVE:

Art. 1º Designar os servidores RAFAEL DAL ZOTO, CREA n.º179118/D; ANDRESSA THAIS NESI, CREA n.º 171433/D e VANIOS CARLOS BIHEL, CREA n.º 26.006/D para acompanhar e fiscalizar:

I - TOMADA DE PREÇOS para construção de um barracão com área de 363,00m², sobre o lote n.º 04, da Gleba n.º 20-FB, destinado a estacionamento de máquinas agrícolas, na Comunidade de Rio Tuna, no Município de Francisco Beltrão - PR., considerando que a licitação realizada através da tomada de preços n.º 06/2021, de 01/02/2021, foi deserta. - TOMADA DE PREÇOS n.º 008 de 2021.

Parágrafo único. O fiscal ora designado deverá anotar em registro próprio as ocorrências relacionadas à execução do contrato e expedir as devidas medições.

Art. 2º Revogam-se as disposições em contrário.

Art. 3º Esta Portaria entra em vigor na data de sua publicação.

Francisco Beltrão, Estado do Paraná, 1º de junho de 2021.

CLEBER FONTANA
PREFEITO MUNICIPAL



MUNICÍPIO DE FRANCISCO BELTRÃO
Estado do Paraná

PARECER CONTÁBIL

Em atenção a solicitação do Departamento de Compras, Licitações e Contrato para verificar a existência de recursos orçamentários para assegurar o pagamento das obrigações decorrentes do objeto especificado abaixo, CERTIFICO que:

1. - Há recursos orçamentários para pagamento das obrigações conforme dotação(s) especificada(s) abaixo;
2. - Não compromete os gastos mínimos destinados à saúde e educação.

I – DADOS DO PROCESSO DE COMPRA:

NÚMERO PROCESSO/ANO:	08/2021
DATA DO PROCESSO:	02/06/2021
MODALIDADE:	TOMADA DE PREÇOS
OBJETO DO PROCESSO:	Construção de um barracão com área de 363,00m ² , sobre o lote nº 04, da Gleba nº 20-FB, destinado a estacionamento de máquinas agrícolas, na Comunidade de Rio Tuna, no Município de Francisco Beltrão – PR., considerando que a licitação realizada através da tomada de preços nº 06/2021, de 01/02/2021, foi deserta.
VALOR R\$	RS 291.939,37

II – PLANO PLURIANUAL – Lei nº 4528/2017, de 22/11/2017.

III – LEI DE DIRETRIZES ORÇAMENTÁRIAS – Lei nº 4755/2020 de 05/08/2020.

Programa 2001 - Departamento agropecuário forte e inovador– Código 95: Ampliar a compras da agricultura familiar

IV – RECURSOS ORÇAMENTÁRIOS – Lei nº 4775/2020 de 22/12/2020.

Conta	Órgão/ Unidade	Funcional programática	Elemento de despesa	Fonte	Saldo orçamentário R\$
6941	09.001	20.606.2001.1.008	4.4.90.51.01.99	1171	0,00
6940				000	50.000,00

Obs: Saldo orçamentário em: 14/05/2021.

O saldo orçamentário será suplementado de acordo com os boletins de medição.

V – ORIGEM DOS RECURSOS FINANCEIROS

Contrato de Repasse nº 892710/2019/MAPA/CAIXA



MUNICÍPIO DE FRANCISCO BELTRÃO
Estado do Paraná

Recursos próprios do Município.

VI – BEM PATRIMONIAL (Cadastro)

Código	Nome	Propriedade
010730	Lote nº 04 – Gleba 20-FB – Centro de Eventos Rio Tuna	Município

ZELI MARIA RAOTA JONIKAITES
CRC/PR 052130/P-2



Município de Francisco Beltrão - 2021

Saldo das contas de despesa

Calculado em: 13/05/2021

Página 1

Órgão / Unidade / Projeto ou Atividades / Conta de despesa / Fonte de recurso (F - PADRÃO/ ORIG/ APU/ DES/ DET)	Valor autorizado	Valor atualizado	Liquido empenhado	Saldo atual
06 - Secretaria Municipal de Agricultura 001 - Departamento de Agropecuária	0,00	0,00	0,00	0,00
201606.2001.1003 - Promoção e Fortalecimento da Agricultura Familiar 4.4.90.51.00.00 - OBRAS E INSTALAÇÕES	0,00	0,00	0,00	0,00
06941 - E - 01171 - 10062036501032 - MAPA - BARRAÇÃO RIO TUNAPATRUÍHA AGRÍCOLA - 9292019	0,00	0,00	0,00	0,00
Total Geral	0,00	0,00	0,00	0,00

Críticas de seleção

Data do cálculo: 13/05/2021

Contas de despesa: 6941



MUNICÍPIO DE FRANCISCO BELTRÃO
Estado do Paraná

PARECER JURÍDICO N.º 0771/2021

REQUERENTE : SECRETARIA MUNICIPAL DE PLANEJAMENTO
INTERESSADOS : PREFEITO MUNICIPAL
SECRETARIA MUNICIPAL DE AGRICULTURA
SECRETARIA MUNICIPAL DE ADMINISTRAÇÃO
DEPARTAMENTO DE COMPRAS, LICITAÇÕES E CONTRATOS
CONTROLE INTERNO
ASSUNTO : CONSTRUÇÃO DE BARRACÃO PARA ESTACIONAMENTO

1 RETROSPECTO

Trata-se de *fase interna* de licitação em que a Secretaria Municipal de Planejamento pretende a contratação de empresa especializada para a construção de um barracão para estacionamento de máquinas agrícolas na Comunidade de Rio Tuna, com área de 363,00 m², ao custo máximo de R\$ 291.939,37 (duzentos e noventa e um mil novecentos e trinta e nove reais e trinta e sete centavos), via Tomada de Preços, tendo em vista que restou deserta a TP n.º 06/2021.

O procedimento veio acompanhado de Termo de Referência, Projetos técnicos, Memorial Descritivo, Planilha Orçamentária, ART de Projeto e Orçamento, Cronograma Físico-financeiro, Matrícula do terreno, Contrato de Repasse n.º 892710/2019 firmado com o MAPA, Autorização Ambiental, Parecer Contábil e Edital.

O Departamento de Compras, Licitações e Contratos encaminhou os autos para avaliação jurídica por parte desta Procuradoria Jurídica, levando-se em consideração o disposto no artigo 38, inciso VI e parágrafo único,¹ da Lei n.º 8.666/93.

É o relatório.

2 FUNDAMENTAÇÃO

2. CONSIDERAÇÕES GERAIS SOBRE O PROCEDIMENTO LICITATÓRIO

A obrigatoriedade de licitar consta na Constituição Federal de 1988, em seu artigo 37, inciso XXI.²

¹ "Art. 38. O procedimento da licitação será iniciado com a abertura de processo administrativo, devidamente autuado, protocolado e numerado, contendo a autorização respectiva, a indicação sucinta de seu objeto e do recurso próprio para a despesa, e ao qual serão juntados oportunamente: (...) VI - pareceres técnicos ou jurídicos emitidos sobre a licitação, dispensa ou inexigibilidade; (...) Parágrafo único. As minutas de editais de licitação, bem como as dos contratos, acordos, convênios ou ajustes devem ser previamente examinadas e aprovadas por assessoria jurídica da Administração." (*Redação dada pela Lei nº 8.883, de 1994*)

² "Art. 37. A administração pública direta e indireta de qualquer dos Poderes da União, dos Estados, do Distrito Federal e dos Municípios obedecerá aos princípios de legalidade, impessoalidade, moralidade, publicidade e eficiência e, também, ao seguinte: (...) XXI - ressalvados os casos especificados na legislação, as



MUNICÍPIO DE FRANCISCO BELTRÃO

Estado do Paraná

O procedimento licitatório visa garantir não apenas a seleção da proposta mais vantajosa para a Administração, mas sim, visa assegurar o princípio constitucional da isonomia entre os potenciais prestadores do serviço ou fornecedores do objeto pretendido pelo Poder Público.

Entretanto, a própria Constituição Federal, em seu artigo 37, inciso XXI, ao fazer a exigência da licitação, ressalva "*os casos especificados na legislação*", abre a possibilidade da lei ordinária fixar hipóteses para estabelecer exceções à regra de licitar, que é exatamente o que se observa pelas disposições dos artigos 24 e 25 da Lei n.º 8.666/93, que tratam, respectivamente, sobre os casos de dispensa e inexigibilidade de licitação.

Na Administração Pública, a regra é a licitação e a exceção a contratação direta, as quais foram resumidas pela Lei n.º 8.666/93 em *dispensa e inexigibilidade*.³

Paralelamente, o art. 15,⁴ da Lei n.º 8.666/93, e o art. 11,⁵ da Lei n.º 10.520/02, preveem que as contratações de serviços e a aquisição de bens, poderão ser processadas através do Sistema de Registro de Preços, preferencialmente adotando-se a modalidade *pregão*.

Feitas essas considerações prévias, passa-se ao exame do caso concreto.

2.2 O CASO CONCRETO

Levando-se em consideração os documentos que instruem o presente procedimento, e aqueles que são necessários em todos e quaisquer procedimentos licitatórios, passa a analisá-los, objetivamente:

(a) Exigências Satisfeitas:

- (i) **Modalidade:** pelo preço máximo que a Administração pretende pagar (R\$ 291.939,37), a modalidade adequada para a licitação pretendida seria o Convite (art. 23, I, "a",⁶ da Lei n.º

obras, serviços, compras e alienações serão contratados mediante processo de licitação pública que assegure igualdade de condições a todos os concorrentes, com cláusulas que estabeleçam obrigações de pagamento, mantidas as condições efetivas da proposta, nos termos da lei, o qual somente permitirá as exigências de qualificação técnica e econômica indispensáveis à garantia do cumprimento das obrigações;"

³ "Quando a disputa for inviável, o certame será inexigível. De outro lado, a dispensa pressupõe uma licitação 'exigível' que só não ocorrerá por vontade do legislador. Em termos práticos, o administrador deverá verificar primeiramente se a licitação é exigível ou inexigível, conforme a possibilidade ou não de competição. Sendo assim, afastada a inexigibilidade, passará a verificar a presença dos pressupostos de dispensa da licitação." In: MARINELA, Fernanda. *Direito administrativo*. 7 ed. Niterói: Impetus, 2013. p. 465-466.

⁴ "Art. 15. As compras, sempre que possível, deverão: II - ser processadas através de sistema de registro de preços;"

⁵ "Art. 11. As compras e contratações de bens e serviços comuns, no âmbito da União, dos Estados, do Distrito Federal e dos Municípios, quando efetuadas pelo sistema de registro de preços previsto no art. 15 da Lei nº 8.666/93, poderão adotar a modalidade de *pregão*, conforme regulamento específico."

⁶ "Art. 23. As modalidades de licitação a que se referem os incisos I a III do artigo anterior serão determinadas em função dos seguintes limites, tendo em vista o valor estimado da contratação: (...) I - para obras e serviços de engenharia: (...) a) convite - até R\$ 150.000,00 (oitenta mil reais);"



MUNICÍPIO DE FRANCISCO BELTRÃO
Estado do Paraná

000073

8.666/93). A opção por uma ou outra modalidade de licitação primeiramente deve seguir a regra da lei no que diz respeito ao valor da contratação. No entanto, analisadas a conveniência e a oportunidade e de acordo com as necessidades da Administração e a complexidade do objeto, é possível a adoção de outra modalidade, no caso a Tomada de Preços, segundo autoriza o art. 23, § 4º, da Lei nº. 8.666/93⁷, sobretudo para evitar o fracionamento do objeto com o objetivo de burlar a modalidade licitatória, conforme dispõe o art. 23, § 5º, da LCL⁸. Ainda, convém esclarecer que a atualização dos valores dispostos no art. 23 da Lei nº. 8.666/93, mediante a edição do Decreto Federal nº. 9.412/2018, vigente a partir de 19/07/18, aplica-se a todos os entes da federação, inclusive aos municípios, segundo posicionamento expresso do TCE-PR em sede da Nota Técnica nº 1/2018 da Coordenadoria-Geral de Fiscalização (CGF), publicada em 10 de agosto de 2018. Dessa forma, o patamar máximo a ser atualmente considerado para a modalidade Tomada de Preços importa em R\$ 3.300.000,00, o que abrange o caso concreto;

- (ii) **Tipo de Licitação:** menor preço por empreitada global;
- (iii) **Justificativa da Quantidade:** no Termo de Referência foi justificada adequadamente a quantidade pretendida de acordo com o Projeto Técnico e o Memorial Descritivo anexos;
- (iv) **Justificativa do Preço:** constante da Planilha Orçamentária, elaborada de acordo com a tabela SINAPI;
- (v) **Parecer Contábil:** o Departamento de Contabilidade emitiu parecer no qual consta informação de que os gastos com esta licitação não comprometem os recursos mínimos destinados à saúde e à educação. O parecer contábil constitui exigência prescrita nos artigos 212 e 216, § 6º, ambos da Constituição de 1988. O art. 212 impõe aos entes federados a vinculação de parcela da arrecadação tributária, enquanto que o art. 216, § 6º apenas faculta a vinculação de tais receitas. Além disso, o art. 167 da Carta Política abre uma exceção à regra da impossibilidade de vinculação da receita proveniente de impostos, autorizando, contudo, quando se tratar de repasses destinados à saúde e à educação;
- (vi) **Edital:** o edital atende às exigências prescritas no art. 40 da Lei n.º 8.666/93, com a ressalva de não aplicação do tratamento diferenciado e privilegiado às Microempresas e Empresas de Pequeno Porte em razão de não ser vantajoso para a Administração, com fundamento no art. 49, inc. III, da Lei Complementar nº. 123/06º, tendo em vista que não possui plataforma disponível em seu sistema de dados para efetuar a subcontratação de empresas;

⁷ "Art. 23, § 4º. Nos casos em que couber convite, a Administração poderá utilizar a tomada de preços e, em qualquer caso, a concorrência."

⁸ Art. 23 (...) § 5º É vedada a utilização da modalidade "convite" ou "tomada de preços", conforme o caso, para parcelas de uma mesma obra ou serviço, ou ainda para obras e serviços da mesma natureza e no mesmo local que possam ser realizadas conjunta e concomitantemente, sempre que o somatório de seus valores caracterizar o caso de "tomada de preços" ou "concorrência", respectivamente, nos termos deste artigo, exceto para as parcelas de natureza específica que possam ser executadas por pessoas ou empresas de especialidade diversa daquela do executor da obra ou serviço.

⁹ Art. 49. Não se aplica o disposto nos arts. 47 e 48 desta Lei Complementar quando: (...) III - o tratamento diferenciado e simplificado para as microempresas e empresas de pequeno porte não for vantajoso para a administração pública ou representar prejuízo ao conjunto ou complexo do objeto a ser contratado;



MUNICÍPIO DE FRANCISCO BELTRÃO
Estado do Paraná

000074

(vii) **Matrícula do Imóvel:** de acordo com a matrícula nº. 20.777 do 2º Ofício de Registro de Imóveis, o terreno em que se pretende edificar o centro de eventos é de propriedade do Município de Francisco Beltrão, tratando-se de área com a devida Autorização Ambiental para construção, emitida pelo IAT e com validade até 30/11/2021.

3 CONCLUSÃO

ANTE O EXPOSTO, esta Procuradoria Jurídica OPINA pela **viabilidade** da contratação de empresa especializada para a construção de um barracão para estacionamento de máquinas agrícolas na Comunidade de Rio Tuna, com área de 363,00 m², ao custo máximo de R\$ 291.939,37 (duzentos e noventa e um mil novecentos e trinta e nove reais e trinta e sete centavos), via Tomada de Preços, tendo em vista que restou deserta a TP nº. 06/2021.

No que respeita ao requisito da publicidade, cumpre ao Departamento de Compras, Licitações e Contratos fiscalizar a publicação da presente Tomada de Preços (i) no Jornal de Beltrão, Diário Oficial do Estado do Paraná, AMP, Diário Oficial da União, no sítio do Município de Francisco Beltrão, respeitando-se o prazo mínimo de 15 (quinze) dias, exigidos pela Lei n.º 8.666/93 (art. 21, § 2º, III¹⁰); e (ii) no Mural de Licitações do Tribunal de Contas do Estado do Paraná, conforme determina o art. 2º, I, da Instrução Normativa n.º 37/2009, do TCE/PR.

É o parecer, submetido à honrosa apreciação de Vossa Senhoria.

Francisco Beltrão/PR, 02 de junho de 2021.

Camila Bonte

CAMILA SLONGO PEGORARO BONTE

DECRETOS 040/2015 - 013/2017

OAB/PR 41.048

¹⁰ "Art. 21. Os avisos contendo os resumos dos editais das concorrências, das tomadas de preços, dos concursos e dos leilões, embora realizados no local da repartição interessada, deverão ser publicados com antecedência, no mínimo, por uma vez: (Redação dada pela Lei nº 8.883, de 1994) (...) § 2º O prazo mínimo até o recebimento das propostas ou da realização do evento será: (...) II - trinta dias para: (Redação dada pela Lei nº 8.883, de 1994) a) concorrência, nos casos não especificados na alínea "b" do inciso anterior; (Incluída pela Lei nº 8.883, de 1994) b) tomada de preços, quando a licitação for do tipo "melhor técnica" ou "técnica e preço"; (Incluída pela Lei nº 8.883, de 1994) III - quinze dias para a tomada de preços, nos casos não especificados na alínea "b" do inciso anterior, ou leilão; (Redação dada pela Lei nº 8.883, de 1994)"



Município de Francisco Beltrão
Solicitação 213/2021

Página 1

Solicitação		<i>Emtido em</i>	<i>Quantidade de Itens</i>
<i>Número</i>	<i>Tipo</i>	02/06/2021	1
213	Contratação de Serviço		
Solicitante		Processo Gerado	
<i>Código</i>	<i>Nome</i>	<i>Número</i>	
117996-9	CLAUDIMAR ISIDORO DE CARLI	408/2021	409
Local		Pagamento	
<i>Código</i>	<i>Nome</i>	<i>Forma</i>	
50	Departamento de Agricultura	EM ATÉ 10 (DEZ) DIAS	
Órgão		Entrega	
<i>Nome</i>		<i>Local</i>	
09	Secretaria Municipal de Agricultura	365 Dias	

Descrição:

Construção de um barracão com área de 363,00m², sobre o lote nº 04, da Gleba nº 20-FB, destinado a estacionamento de máquinas agrícolas, na Comunidade de Rio Tuna, no Município de Francisco Beltrão - PR., considerando que a licitação realizada através da tomada de preços nº 06/2021, de 01/02/2021, foi deserta.

Lote		Unidade	Quantidade	Unitário	Valor
001 Lote 001					
Código	Nome				
075759	Construção de um barracão com área de 363,00m ² , sobre o lote nº 04, da Gleba nº 30-FB, destinado a estacionamento de máquinas agrícolas, na Comunidade de Rio Tuna, no Município de Francisco Beltrão - PR.	SERV	1,00	291.939,37	291.939,37
				TOTAL	291.939,37
				TOTAL GERAL	291.939,37



MUNICÍPIO DE FRANCISCO BELTRÃO
Estado do Paraná

AVISO DE LICITAÇÃO

EDITAL N° 08/2021/PMFB

MODALIDADE: TOMADA DE PREÇOS

ENTIDADE PROMOTORA: MUNICÍPIO DE FRANCISCO BELTRÃO - ESTADO DO PARANÁ

RECURSOS: Contrato de Repasse n° 892710/2019/MAPA/CAIXA e Recursos próprios do Município.

O Município de Francisco Beltrão, estado do Paraná, inscrito no CNPJ/MF sob o n° 77.816.510/0001-66, com sede à Rua Octaviano Teixeira dos Santos, 1000, centro, torna público que fará realizar, **às 09:00 horas do dia 23 de junho de 2021**, na sala de reuniões do setor de licitações da Prefeitura Municipal, TOMADA DE PREÇOS, sob regime de empreitada por preço global, do tipo menor preço, a preços fixos e sem reajuste, de acordo com a Lei Federal n° 8.666/93, de 21 de junho de 1993 e suas alterações, para contratação de empresa para construção de um barracão com área de 363,00m², sobre o lote n° 04, da Gleba n° 20-FB, destinado a estacionamento de máquinas agrícolas, na Comunidade de Rio Tuna, no Município de Francisco Beltrão – PR., considerando que a licitação realizada através da tomada de preços n° 06/2021, de 01/02/2021, foi deserta.

Prazo de execução: 180 (cento e oitenta) dias. Prazo de vigência: 365 (trezentos e sessenta e cinco) dias.

Informações complementares sobre o edital, poderão ser obtidas na Prefeitura Municipal de Francisco Beltrão, no endereço supra citado, através do telefone (0xx46) 3520-2103, do e-mail licitacoes@franciscobeltrao.com.br e no site www.franciscobeltrao.pr.gov.br.

Francisco Beltrão, 02 de junho de 2021.

CLEBER FONTANA
PREFEITO MUNICIPAL



MUNICÍPIO DE FRANCISCO BELTRÃO
Estado do Paraná

MUNICÍPIO DE FRANCISCO BELTRÃO
EDITAL DE TOMADA DE PREÇOS Nº 08/2021
PROCESSO Nº 409/2021

1. INSTAURADOR, SUPORTE LEGAL e REGIME DE CONTRATAÇÃO

O MUNICÍPIO de FRANCISCO BELTRÃO, ESTADO DO PARANÁ, inscrito no CNPJ/MF sob o nº. 77.816.510/0001-66, ora denominado licitador, torna público que às **09:00 horas do dia 23 de junho de 2021**, na rua Octaviano Teixeira dos Santos, nº 1000, na sala de licitações da Municipalidade, na cidade de Francisco Beltrão, Paraná, Brasil, a Comissão de Licitação, integrada por membros indicados pela entidade instauradora da licitação, por meio de documento hábil, receberá as propostas para execução da(s) obra(s) objeto da Tomada de preços nº 08/2021. Esta licitação, sob regime de empreitada por preço global, do tipo menor preço, será regida pelo art. 27 da Constituição do Estado do Paraná, Lei Federal nº 8.666/1993 e suas alterações posteriores, Lei Municipal nº 4.726/2019, de 17/12/2019 e pelas disposições deste Edital e seus anexos, **observada a inversão de fases para julgamento**.

2. INFORMAÇÕES, ESCLARECIMENTOS E ALTERAÇÃO DO EDITAL

2.1 Informações e esclarecimentos relativos ao edital, seus modelos, adendos e anexos poderão ser solicitados, por escrito, à Comissão de Licitação, através do email licitacoes@franciscobeltrao.com.br, ou pelos telefones (46) 3520-2103 e (46)3520-2107, até 05 (cinco) dias úteis antes da data limite para o recebimento das propostas (envelopes nº 1 e nº 2), sendo que as respostas serão disponibilizadas a todos os interessados no site oficial do Município, resguardada a identidade de quem deu origem à consulta.

2.2 A qualquer tempo, antes da data limite para o recebimento das propostas (envelopes nº 1 e nº 2), o licitador poderá, por sua própria iniciativa ou como consequência de algum esclarecimento solicitado por uma possível proponente, alterar os termos do Edital, mediante a emissão de um adendo.

2.2.1 Nos casos em que a alteração do Edital importe em modificação das propostas, o licitador prorrogará o prazo de entrega das mesmas.

2.3 Neste processo não se aplicou o disposto no Art. 48, II, da Lei Complementar nº 123/2006, de 14/12/2006, alterada pela Lei nº 147/2014, de 07/08/201, em razão de não ser vantajoso para a Administração Municipal (Art. 49, III, da Lei Complementar 123/06) e tendo em vista que a Administração não possui plataforma disponível em seu sistema de dados para efetuar a subcontratação de empresas.

2.4 Visita técnica



MUNICÍPIO DE FRANCISCO BELTRÃO
Estado do Paraná

2.4.1. As empresas interessadas, por intermédio de seu Responsável Técnico, poderão realizar Visita Técnica no local onde se realizará a obra descrita no Objeto, visando constatar as condições e peculiaridades inerentes a sua execução.

2.4.1.1. Se optar pela visita técnica, esta deverá ser realizada, improrrogavelmente, **até o dia 22 de junho de 2021** e deverá ser agendada, com a servidora Andressa Thais Nesi, CREA/PR 171433/D, da Secretaria Municipal de Viação e Obras, Telefone (46) 3520-2147, o Município fornecerá à proponente o atestado de visita (modelo – 04).

2.4.2. As empresas também poderão declarar formalmente, em formulário próprio (papel timbrado), que optaram pela não realização da vistoria do local da obra, assumindo todo e qualquer risco por esta decisão e responsabilizando-se pelas situações supervenientes, além de prestar o compromisso de fielmente executar os serviços nos termos do Edital, do Projeto Básico e dos demais anexos que compõem o processo na modalidade TOMADA DE PREÇOS Nº 08/2021. A declaração deverá ser assinada pelo responsável legal da empresa (Modelo – 04).

2.4.3. O **Atestado de Visita Técnica** ou a **Declaração de Dispensa de Visita Técnica** deverão ser juntados à Documentação de Habilitação, nos termos do Inciso III do Artigo 30, da Lei 8.666/93.

3. OBJETO, DO VALOR MÁXIMO E DO PERCENTUAL DE GRANDES ITENS

3.1. Construção de um barracão com área de 363,00m², sobre o lote nº 04, da Gleba nº 20-FB, destinado a estacionamento de máquinas agrícolas, na Comunidade de Rio Tuna, no Município de Francisco Beltrão – PR., de acordo com as especificações do projeto, planilha orçamentária e memorial descritivo, sendo:

Item	Código	Especificação	Valor total máximo estimado R\$
1	75759	Construção de um barracão com área de 363,00m ² , sobre o lote nº 04, da Gleba nº 20-FB, destinado a estacionamento de máquinas agrícolas, na Comunidade de Rio Tuna, no Município de Francisco Beltrão – PR.	291.939,37

3.2 O valor do subtotal da planilha de serviços, de cada grande item, deverá respeitar o percentual pré-estabelecido na tabela abaixo.

Item	Descrição de grandes itens	Valor R\$	%
	Construção de um barracão com área de 363,00m ² , sobre o lote nº 04, da Gleba nº 20-FB, destinado a estacionamento de máquinas agrícolas, na Comunidade de Rio Tuna, no Município de Francisco Beltrão – PR.	Valor total máximo 291.939,37	100
1	Serviços preliminares	18.555,62	6,35



MUNICÍPIO DE FRANCISCO BELTRÃO
Estado do Paraná

2	Movimentação de terra	7.116,33	2,43
3	Estrutura pré-fabricada	119.997,35	41,11
4	Infraestrutura - estacas escavadas	801,21	0,28
5	Infraestrutura - viga baldrame em concreto armado	11.115,98	3,80
6	Impermeabilização das vigas baldrames	1.094,28	0,37
7	Verga em concreto armado / verga e contraverga canaleta	1.880,20	0,64
8	Paredes e fechamentos / vigas em bloco canaleta	32.997,85	11,31
9	Esquadrias	10.460,66	3,59
10	Forro	146,23	0,05
11	Pisos	50.458,72	17,30
12	Instalações elétricas	16.184,70	5,54
13	Spda	11.712,90	4,02
14	Instalações hidrossanitárias	6.917,97	2,37
15	Prevenção contra incêndios	1.188,94	0,40
16	Serviços finais e complementares	1.310,43	0,44

3.3 Independentemente do valor apresentado pela proponente para cada grande item, o preço global da proposta não poderá ultrapassar o Preço Máximo estabelecido no item 3.1, sob pena de desclassificação.

4. PRAZO DE EXECUÇÃO

4.1 O prazo de execução da obra é de 180 (cento e oitenta) dias, contados da data da emissão da ordem de serviços.

4.1.1A prorrogação de prazos a pedido da CONTRATADA e sem culpa do CONTRATANTE não enseja reajuste ou correção.

4.2 A vigência do contrato será de 365 (trezentos e sessenta e cinco) dias, contados da data da sua assinatura.

5. DOS RECURSOS FINANCEIROS

5.1 Os recursos destinados ao pagamento das obras de que trata o presente Edital são oriundos do Contrato de Repasse nº 892710/2019/MAPA/CAIXA e Recursos próprios do Município.

5.2 As despesas com a execução do objeto deste edital serão empenhadas na seguinte dotação orçamentária:

Conta	Órgão/ Unidade	Funcional programática	Elemento de despesa	Fonte
6941	09.001	20.506.2001.2.073	4.4.90.51.01.99	1171
6940				000



MUNICÍPIO DE FRANCISCO BELTRÃO
Estado do Paraná

6. DOS ELEMENTOS INSTRUTORES

6.1 O inteiro teor do edital e seus respectivos modelos, adendos e anexos estão disponibilizados para consulta e/ou *download* no site oficial do Município de Francisco Beltrão www.franciscobeltrao.pr.gov.br.

6.2 São partes integrantes deste edital os seguintes elementos instrutores, bem como quaisquer adendos posteriores emitidos de acordo com o item 2.2:

- a) Carta credencial (Modelo nº 01);
- b) Proposta de preços (Modelo nº 02);
- c) Declaração de Pleno Atendimento aos Requisitos de Habilitação (Modelo nº 03);
- d) Atestado de visita/declaração de dispensa de visita técnica (Modelo nº 04);
- e) Declaração de Responsabilidade Técnica (Modelo nº 05);
- f) Capacidade Financeira (Modelo nº 06);
- g) Declaração Unificada (Modelo nº 07);
- h) Declaração de Microempresa ou Empresa de Pequeno Porte (modelo nº 08);
- i) Minuta do Contrato (modelo 09);
- j) Especificações Técnicas e Memorial (anexo I);
- k) Relação de Serviços e Quantidades – planilha orçamentária (Anexo II);
- l) BDI (anexo III);
- m) Cronograma Físico Financeiro (anexo IV);
- n) Modelo de Planilha (anexo V); e
- o) Projeto (anexo VI).

7. DAS CONDIÇÕES DE PARTICIPAÇÃO

7.1 Poderão participar da presente licitação os interessados devidamente inscritos no Cadastro de Fornecedores do Licitador ou no SICAF – Sistema de Cadastramento Unificado de Fornecedores, com certificado válido na data da abertura da presente licitação.



MUNICÍPIO DE FRANCISCO BELTRÃO
Estado do Paraná

7.2 Também poderão participar da presente licitação os interessados não cadastradas, que atenderem todas as condições exigidas para cadastramento, apresentando documentos pertinentes até o terceiro dia anterior a data do recebimento das propostas, junto ao setor de licitações do Licitador, à rua Octaviano Teixeira dos Santos, 1000.

7.3 Poderão participar da presente licitação empresa do ramo, brasileira ou estrangeira, devidamente constituída.

7.3.1 As empresas estrangeiras que desejarem participar do processo licitatório deverão atender a todas as exigências do edital de licitação mediante documentos equivalentes, observado o disposto no item 8.8 deste edital, provando, ainda, que detêm autorização do Governo Federal para instalação e funcionamento no Brasil, além de observar os termos da Resolução nº 444/2000 do CONFEA, do Código Civil Brasileiro e da Lei nº. 8.666/93.

7.4 Está impedido(a) de participar da licitação o(a):

- a) Empresa ou consórcio de empresas responsável pela elaboração do projeto básico ou executivo, ou da qual o autor do projeto seja dirigente, gerente, acionista ou detentor de mais de 5% (cinco por cento) do capital com direito a voto, controlador, responsável técnico ou subcontratado;
- b) Empresa expressamente declarada inidônea por qualquer órgão da administração direta ou indireta federal, estadual ou municipal, ou que tenha suspenso seu direito de licitar ou impedida de contratar com o licitador;
- c) Servidor ou dirigente vinculado ao licitador;
- d) Autor de projeto básico ou executivo, se houver;
- e) Consórcio de empresas.

7.5 Empresa que faz parte de um mesmo grupo econômico ou financeiro pode apresentar somente uma única proposta, sob pena de rejeição de todas.

8. DA ENTREGA DOS ENVELOPES E DO CREDENCIAMENTO DE REPRESENTANTE

8.1 A proponente arcará com todos os custos relativos à elaboração e submissão de sua proposta. O licitador não será responsável direta ou indiretamente por nenhum desses custos, independentemente do desenvolvimento do processo licitatório.

8.2 A proponente deverá entregar à Comissão de Licitação no local, data e hora fixados neste edital: **ENVELOPE Nº 1 – PROPOSTA DE PREÇOS, e) ENVELOPE Nº 2 – HABILITAÇÃO**, devidamente fechados e inviolados, contendo em sua parte externa e frontal os dizeres:

RAZÃO SOCIAL:
CNPJ Nº :
TOMADA DE PREÇOS Nº 08/2021
ENVELOPE Nº 1 – PROPOSTA DE PREÇOS



MUNICÍPIO DE FRANCISCO BELTRÃO
Estado do Paraná

DATA: ___ / ___ / 2021

RAZÃO SOCIAL:

CNPJ Nº :

TOMADA DE PREÇOS Nº 08/2021

ENVELOPE Nº 2 – HABILITAÇÃO

DATA: ___ / ___ / 2021

8.3 Os envelopes nº 01 e nº 02 poderão ser entregues diretamente pela proponente à Comissão de Licitação ou devidamente protocolados no setor de protocolo do Município, ou enviados pelo correio ou outro serviço de entrega. Entretanto, a Comissão de Licitação não será responsável por qualquer perda de envelopes enviados pelo correio ou outro serviço de entrega, ou pelo atraso na entrega dos mesmos.

8.4 Juntamente com os envelopes nº 01 e nº 02 o representante da proponente, se não for membro integrante da diretoria da empresa e querendo participar com poderes legais para representar a proponente na sessão, deverá apresentar à Comissão de Licitação a Carta Credencial (Modelo nº 01) ou por meio de procuração, por instrumento público ou particular.

8.5 A Carta Credencial é documento avulso e não deve estar inserida em nenhum dos envelopes.

8.6 Uma mesma pessoa não poderá representar mais de uma proponente.

8.7 A proposta, os demais documentos, bem como toda a correspondência trocada entre a proponente e o licitador deverão ser escritos em língua portuguesa ou versados em outro idioma, desde que acompanhados de tradução (por tradutor juramentado) para o idioma português.

8.8 Todos os documentos deverão ser apresentados em linguagem clara, sem rasuras, entrelinhas, emendas ou ressalvas.

8.9 No horário estabelecido neste edital e aberto o primeiro envelope, nenhuma outra(s) proposta(s) (envelopes nº01 e nº02) será(ão) recebida(s).

8.10 As empresas (ME ou EPP) interessadas em participar desta licitação que desejam usufruir do benefício da Lei Complementar n.º 123/2006, com as alterações introduzidas pela Lei Complementar n.º 147/2014, **DEVERÃO** apresentar no credenciamento OU no envelope 01 – Proposta, a **COMPROVAÇÃO DA CONDIÇÃO DE ME/EPP**, mediante:

a) **DECLARAÇÃO** de que se enquadram nesta categoria jurídica empresarial, nos termos do Art. 3º, da Lei Complementar n.º 123/2006, com as alterações introduzidas pela Lei Complementar n.º 147/2014, conforme **MODELO 08** do Edital, acompanhada de um dos seguintes documentos:



MUNICÍPIO DE FRANCISCO BELTRÃO
Estado do Paraná

a.1) COMPROVANTE DE OPÇÃO PELO SIMPLES para as licitantes optantes pelo Sistema Simples Nacional de Tributação (Microempresas ou Empresas de Pequeno Porte), regido pela Lei Complementar n.º 123/2006, obtido através do site do Ministério da Fazenda, que comprove sua categoria jurídica empresarial;

ou

a.2) CERTIDÃO SIMPLIFICADA para as licitantes não optantes pelo Sistema Simples de Tributação (Microempresas ou Empresas de Pequeno Porte), regido pela Lei Complementar n.º 123/2006, expedida pela Junta Comercial do Estado sede da pessoa jurídica, que comprove sua categoria jurídica empresarial.

OBS.1: O documento apresentado em atendimento ao item "a.1" ou "a.2, deverá ter sua emissão com antecedência máxima de 90 (noventa) dias anteriores à abertura desta licitação.

OBS.2: A não apresentação de um dos documentos listados acima, de "a", "a.1" e "a.2" leva ao entendimento de que a proponente não tem interesse nos benefícios previstos na Lei Complementar n.º 123, de 14 de dezembro de 2006 ou não se enquadram nesta categoria jurídica.

OBS.3: A verificação posterior de que, nos termos da lei, a declarante não se enquadra como microempresa ou empresa de pequeno porte, caracterizará crime de fraude à licitação, conforme previsto no Art. 90, da Lei Federal n.º 8.666/1993 e, ainda, implicará na aplicação da penalidade de declaração de inidoneidade, garantido o direito ao contraditório e ampla defesa.

9. DA PROPOSTA DE PREÇOS - ENVELOPE Nº 1

9.1 Deverá ser apresentado o envelope nº 1, devidamente fechado e inviolado, contendo os documentos abaixo relacionados, nos sub itens 9.1.1 a 9.1.5, em uma via original, preferencialmente na ordem do edital, com folhas numeradas em ordem crescente e rubricadas pela proponente:

9.1.1 PROPOSTA DE PREÇOS (MODELO Nº 02), digitada e impressa sem rasura e entrelinhas. Cada proponente deverá apresentar uma única Proposta de Preços, que deverá conter:

- a) Razão social, CNPJ, endereço, telefone, e-mail, etc.;
- b) Local e data;
- c) Preço global do objeto em moeda brasileira corrente, grafado em algarismos e por extenso com indicação do valor da mão de obra e material, separadamente. Havendo divergência entre os valores, será considerado válido o valor global por extenso;
- d) Prazo de execução do objeto em dias, idêntico ao subitem 4.1;



MUNICÍPIO DE FRANCISCO BELTRÃO
Estado do Paraná

e) Prazo de validade da proposta (mínimo de 60 dias), contados a partir da data limite estabelecida para o recebimento das propostas (envelopes n° 1 e n° 2) pela Comissão de Licitação;

f) Nome do titular ou do representante legalmente constituído com respectiva assinatura.

OBS 01: Em casos excepcionais, previamente à expiração do prazo original de validade da proposta, o licitador poderá solicitar à proponente vencedora uma prorrogação específica no prazo de validade. A solicitação e a resposta deverá ser formulada por escrito. No caso de a proponente recusar-se a estender o prazo de validade da proposta, esta será rejeitada. Caso a proponente concorde com a dilação do prazo solicitado, não será permitido modificar a proposta, nem ser motivo para arguir futuramente qualquer alteração de preços.

9.1.2 PLANILHA DE SERVIÇOS, impressa sem rasuras e entrelinhas, que deverá ser preenchida conforme ANEXO n° V, com nome do responsável legal pela empresa e do responsável técnico indicado, com respectivas assinaturas. A licitante deverá apresentar a planilha, obrigatoriamente, contendo as quantidades e a descrição completa de todos os itens na forma constante na relação de serviços e quantidades – planilha orçamentária (ANEXO II), sob pena de desclassificação.

9.1.3 CRONOGRAMA FÍSICO-FINANCEIRO com base no ANEXO IV, devidamente preenchido, constando o nome, número do registro no CREA/CAU e assinatura de, no mínimo, um dos responsáveis técnicos indicados, bem como o nome, número do RG e assinatura do responsável legal pela empresa.

9.1.4 DETALHAMENTO DO ÍNDICE DO BDI utilizado pela empresa, obedecendo o que recomenda o acórdão do TCU – 2622/2013, bem como prestando as justificativas em caso de parâmetros diferenciados do recomendado (ANEXO III).

9.1.5 DECLARAÇÃO DE PLENO ATENDIMENTO AOS REQUISITOS DE HABILITAÇÃO (MODELO 03).

OBS.1: A não apresentação de qualquer documento dos sub itens 9.1.1 a 9.1.5 acarretará na desclassificação da proposta, salvo se for sanável durante a sessão como, por exemplo, assinatura faltante e declarações que possam ser firmadas de próprio punho, desde que passíveis de subscrição pelo representante presente na sessão.

9.1.6 - DA COMPROVAÇÃO DA REGULARIDADE FISCAL E DO DIREITO DE PREFERÊNCIA DAS MICROEMPRESAS (ME), EMPRESAS DE PEQUENO PORTE (EPP)

As Microempresas, Empresas de Pequeno Porte deverão apresentar toda a documentação exigida para efeito de comprovação de sua regularidade fiscal e trabalhista, mesmo que apresente alguma restrição.



MUNICÍPIO DE FRANCISCO BELTRÃO
Estado do Paraná

- a) Será assegurada, como critério de desempate, a preferência de contratação para as ME, EPP.
- b) Considerar-se-á empate quando as propostas apresentadas por microempresas, empresas de pequeno porte sejam iguais ou até 10% (dez por cento) superiores à proposta de menor preço classificada, desde que esta não tenha sido apresentada por outra ME ou EPP.
- c) Ocorrendo o empate acima descrito, a ME ou EPP melhor classificada poderá apresentar nova proposta de preço inferior à proposta classificada, na própria sessão se presente o representante com poder para ofertar nova proposta ou no prazo de 24 horas se não estiver presente. Uma vez apresentada nova proposta em valor inferior será considerada vencedora do certame e adjudicado o objeto em seu favor.
- d) No caso de ME ou EPP ser declarada vencedora do certame e havendo alguma restrição na comprovação de sua regularidade fiscal, ser-lhe-á concedido prazo de 05 (cinco) dias úteis, prorrogáveis por igual período a critério do licitador, para regularização da restrição e emissão de eventuais certidões negativas.
- e) As certidões deverão ser entregues à Comissão de Licitação dentro do prazo acima, para efeito de posterior assinatura, sob pena de decair o direito à contratação da proponente e aplicação das sanções previstas no Art. 81 c/c Art. 87 da Lei Federal nº 8.666/1993.
- f) Após a entrega das certidões e análise quanto à regularidade fiscal da proponente, a Comissão de Licitação decidirá quanto à habilitação final da mesma, que será comunicada às proponentes por meio dos meios usuais de comunicação (edital, e-mail e publicação na imprensa oficial). A partir da divulgação do resultado do julgamento as proponentes terão o prazo de 05 (cinco) dias úteis para interposição de recurso, se assim o desejarem, observando-se o disposto no Art. 109 da Lei Federal nº 8.666/1993.
- g) Caso a proponente vencedora não apresente os documentos exigidos no item "e", ou não ocorrendo a contratação ou a apresentação de nova proposta de preços pela ME ou EPP melhor classificada, serão convocadas as ME ou EPP remanescentes que se enquadrarem na hipótese do item "c", segundo a ordem de classificação.

Na hipótese de não contratação de ME ou EPP, nos termos dos itens anteriores, o objeto será adjudicado em favor da proposta de menor preço originalmente vencedora do certame.

10. DAS DISPOSIÇÕES REFERENTES À PROPOSTA DE PREÇOS

10.1 A apresentação da proposta de preços na licitação será considerada como evidência de que a proponente conhece ou visitou o local da obra, examinou completamente os projetos, as especificações e demais documentos, que os



MUNICÍPIO DE FRANCISCO BELTRÃO

Estado do Paraná

comparou entre si, obteve as informações necessárias sobre qualquer ponto duvidoso e que os documentos da licitação lhe permitiram preparar uma proposta de preços completa e satisfatória, observados os dados constantes do ANEXO II (Relação de Serviços e Quantidade – planilha orçamentária).

10.2 Deverão estar incluídos nos preços unitários: materiais, equipamentos, aparelhos, ferramentas, instrumentos, materiais de consumo, mão de obra, dissídios coletivos, seguros em geral, encargos de legislação social, trabalhista, previdenciária, infortúnio do trabalho, hospedagem, locomoções, tributos, administração, lucro e quaisquer outras despesas necessárias não especificadas neste Edital, mas julgadas essenciais à execução da obra.

10.3 Fica entendido que os projetos, as peças gráficas, as especificações técnicas, memoriais e todos os documentos são complementares entre si, de modo que qualquer detalhe, que se mencione em um e se omita em outro, será considerado especificado e válido.

11. DA HABILITAÇÃO - ENVELOPE Nº 2

Todos os documentos de habilitação deverão ser apresentados, preferencialmente, em volume(s), de forma encadernada, grampeada ou similar, na ordem do edital, com folhas numeradas em ordem crescente e rubricadas pela proponente:

11.1 Os documentos necessários à habilitação poderão ser apresentados em original, cópia autenticada (em tabelião de notas, por servidor municipal do órgão licitador ou pela Comissão de Licitação na sessão de recebimento das propostas em confronto com o original), ou publicação em órgão de imprensa, salvo aqueles que podem ser extraídos da internet, e deverão estar com prazo de validade em vigor.

11.2 Quando o prazo de validade não estiver expresso no documento, o mesmo será aceito desde que a data de emissão não seja anterior a 60 (sessenta) dias da data limite para o recebimento das propostas.

11.3 Deverão estar inseridos no envelope nº 02:

11.3.1 Quanto à Habilitação Jurídica:

11.3.1.1 Certificado de Registro no Cadastro de Fornecedores do Licitador ou no SICAF – Sistema de Cadastramento Unificado de Fornecedores, em vigência na data limite estabelecida para o recebimento das propostas.

11.3.1.2 Prova de inscrição da proponente no Cadastro Nacional de Pessoa Jurídica do Ministério da Fazenda (CNPJ);

11.3.1.3 Registro comercial, RG e CPF no caso de empresário individual;



MUNICÍPIO DE FRANCISCO BELTRÃO
Estado do Paraná

11.3.1.4 Ato constitutivo, estatuto ou contrato social em vigor, ou a última alteração contratual consolidada, devidamente registrada, em se tratando de sociedades empresariais, no caso de sociedades por ações acompanhado de documento de eleição dos seus administradores.

11.3.2 Quanto à Regularidade Fiscal e Trabalhista:

11.3.2.1 Prova de regularidade com as fazendas públicas:

a) Federal, mediante a apresentação de certidão negativa de débitos relativos aos tributos Federais e à dívida ativa da união que abrange inclusive a regularidade relativa à Seguridade Social (INSS);

b) Estadual, mediante a apresentação de certidão de regularidade fiscal e a certidão negativa de dívida ativa de tributos estaduais, emitida pela respectiva Secretaria de Estado da Fazenda do Estado da sede da empresa;

c) Municipal, mediante a apresentação de certidão negativa emitida pela respectiva Secretaria de Fazenda da sede da empresa.

OBS: No caso em que a certidão negativa de débito de tributos/regularidade fiscal e a certidão negativa de dívida ativa forem unificadas, este documento único poderá ser apresentado.

11.3.2.2 Prova de regularidade perante o Fundo de Garantia por Tempo de Serviço – FGTS (CRS);

11.3.2.3 Certidão Negativa de Débitos Trabalhistas – CNDT;

OBS: No caso de a proponente pretender executar o contrato por meio de filial, deverão ser apresentados todos os documentos acima, tanto da matriz quanto da filial.

11.3.3 Quanto à Qualificação Técnica:

11.3.3.1 Atestado(s) e/ou Declaração(ões) de capacidade técnico-operacional, **em nome da empresa licitante**, expedido(s) por pessoa jurídica de direito público ou privado ou por pessoa física, de execução de, no mínimo, uma obra de semelhante complexidade tecnológica e operacional equivalente ou superior a do objeto deste edital, não se admitindo atestado(s) de fiscalização da execução de obras/serviços.

11.3.3.2 Atestado e/ou declaração de capacidade técnico-profissional fornecido por pessoa jurídica de direito público ou privado, devidamente identificada, **em nome do responsável técnico indicado pela licitante**, relativo à execução de serviços de complexidade tecnológica e operacional de características semelhantes ou superiores ao objeto licitado.



MUNICÍPIO DE FRANCISCO BELTRÃO
Estado do Paraná

11.3.3.2.1 O atestado e/ou declaração do responsável técnico indicado deverá ser comprovado através de Certidão de Acervo Técnico com atestado, emitida pelo CREA e/ou CAU.

11.3.3.3 Declaração de responsabilidade técnica (Modelo nº 05), indicando o responsável técnico pela execução da obra, até o seu recebimento definitivo pelo Contratante. O mesmo não poderá ser substituído sem expressa autorização do Contratante.

Obs.: É vedada, sob pena de inabilitação, a indicação de um mesmo técnico como responsável técnico por mais de uma proponente.

11.3.3.4 Comprovação do vínculo empregatício entre o responsável técnico, elencado no subitem 11.3.3.3, e a proponente, mediante registro em carteira de trabalho e ficha de registro da empresa ou contrato de prestação de serviços. Para dirigente ou sócio de empresa, tal comprovação poderá ser feita através da cópia da ata da assembleia de sua investidora no cargo ou contrato social.

11.3.3.5 Comprovação de registro no CREA e/ou CAU, através de certidão fornecida pelo CREA e/ou CAU, do responsável técnico elencado no subitem 11.3.3.3.

11.3.3.6 Comprovação de registro no CREA e/ou CAU, através da certidão do Conselho Regional de Engenharia e Arquitetura – CREA e/ou CAU – Conselho de Arquitetura e Urbanismo, da empresa Licitante.

Obs.1: É permitida a indicação de somente um responsável técnico. A indicação, pela licitante, de dois ou mais responsáveis técnicos culminará na obrigatoriedade de exclusão imediata de um deles pela licitante com a devida anuência da Comissão de Licitação.

11.3.3.7 Declaração Unificada (Modelo nº 07).

11.3.3.8 Atestado de visita e/ou declaração de dispensa de visita técnica (Modelo nº 04).

11.3.4 Quanto à Qualificação Econômico-financeira:

11.3.4.1 Certidão Negativa de Falência da empresa Licitante, expedida pelo Cartório Distribuidor da sede da empresa Licitante, expedida nos últimos 90 (noventa) dias que antecederem a abertura da licitação.

11.3.4.2 Balanço patrimonial e demais demonstrações contábeis do último exercício social da empresa Licitante, já exigíveis e apresentados na forma da Lei, que comprovem a boa situação financeira da empresa, vedada a sua substituição por balancetes ou balanços provisórios, podendo ser atualizados pelos índices oficiais quando encerrados a mais de 03 (três) meses da data de apresentação da proposta.



MUNICÍPIO DE FRANCISCO BELTRÃO
Estado do Paraná

11.3.4.2.1 Serão aceitos como na forma da Lei, o balanço patrimonial e as demonstrações contábeis da empresa Licitante, assim apresentados:

- . publicados no Diário Oficial, ou,
- . publicados em jornal de grande circulação, ou,
- . registrados na Junta Comercial da sede ou domicílio da Licitante, ou,
- . por cópia do Livro Diário autenticado pela Junta Comercial da sede ou domicílio da Licitante, na forma da Legislação em vigor, acompanhada obrigatoriamente dos Termos de Abertura e de Fechamento. Quando for apresentado o original do Diário, para cotejo pela Comissão de Licitação, fica dispensada a inclusão na documentação dos seus termos de abertura e de fechamento do livro em questão.

11.3.4.2.2 As empresas Licitantes com menos de 01 (um) exercício financeiro de atividade, devem cumprir a exigência deste item mediante apresentação de Balanço de Abertura ou do último Balanço Patrimonial levantado, conforme o caso.

11.3.4.3 Demonstração da Capacidade Financeira, através da apresentação da declaração (Modelo nº 06).

11.3.4.3.1 A comprovação da boa situação financeira da empresa Licitante, de que trata o item 11.3.4.3 acima, será demonstrada pela obtenção do índice de Solvência Geral (SG), maior ou igual a 1,0 (um vírgula zero), resultante da aplicação da fórmula estabelecida abaixo:

$$SG = \frac{\text{Ativo Total}}{\text{Passivo Circulante} + \text{Passivo Exigível a Longo Prazo}}$$

11.3.4.3.2 A empresa Licitante que apresentar índice de Solvência Geral (SG) menor de 1,0 (um vírgula zero), a partir da fórmula apresentada no subitem 11.3.4.2.1, será inabilitada.

11.3.4.4 Recibo ou guia de depósito, Carta de Fiança ou Apólice de Seguro Garantia, comprovando a garantia de manutenção da proposta, no valor de R\$ 2.900,00 (dois mil e novecentos reais).

11.3.4.4.1 Em se tratando de depósito em espécie ou cheque bancário, deverá ser apresentado juntamente com a documentação o recibo ou guia de depósito, comprovando o recolhimento do montante na Tesouraria do Licitador.

11.3.4.4.2 Em se tratando de Carta de Fiança ou Apólice de Seguro Garantia, esta deverá ser apresentada juntamente com a documentação.

11.4 Disposições gerais referentes aos documentos exigidos para participação:

11.4.1 Todos os documentos deverão ser apresentados, preferencialmente na ordem solicitada no edital, grampeados ou encadernados, e estar dentro dos respectivos prazos de validade e poderão ser apresentados em original ou por qualquer processo de cópia autenticada, legalmente reconhecida, desde que legíveis.



MUNICÍPIO DE FRANCISCO BELTRÃO
Estado do Paraná

11.4.1.2 – Das Certidões Negativas extraídas da Internet, a Comissão de Licitação poderá, em caso de dúvida, comprovar sua autenticidade através de consulta ao site correspondente.

11.4.2 No caso de existirem, dentro do envelope "2", cópia(s) de documento(s) sem autenticação, a Comissão de Licitação poderá autenticá-las, desde que sejam apresentados os originais na própria sessão de recebimento dos envelopes "1" e "2".

11.5 A apresentação dos documentos especificados nos itens 11.3.1 a 11.3.4, em desconformidade com o disposto no edital ou com os modelos descritos nos respectivos anexos, será fundamento para inabilitação da Licitante.

11.6 – A garantia de manutenção da proposta oferecida pelo Adjudicatário, ser-lhe-á devolvida quando o termo de contrato de empreitada for firmado e a garantia de execução for aceita. A garantia de manutenção de proposta das proponentes classificadas em segundo e terceiro lugar serão devolvidas, mediante solicitação expressa da proponente, dentro de trinta dias seguintes à celebração do termo de contrato com a proponente vencedora. A garantia de manutenção da proposta das demais proponentes será devolvida, mediante solicitação expressa das proponentes, dentro dos cinco dias seguintes à data de adjudicação.

12. DA SESSÃO PÚBLICA PARA ABERTURA DOS ENVELOPES 1 e 2

12.1 No local, dia e hora fixados neste edital, a Comissão de Licitação receberá os envelopes nº 1 e 2, fechados e inviolados, de cada proponente e rubricará o lacre na parte externa do envelope de nº 2 - Habilitação, juntamente com os representantes que assim o desejarem. Na sequência, a Comissão de Licitação procederá a abertura do envelope nº 1 - Proposta na forma estabelecida no item 13.

12.2 Em nenhuma hipótese será concedido prazo para apresentação ou substituição de documentos exigidos e não inseridos nos envelopes nº 1 e nº 2, ressalvados os erros e omissões sanáveis. No entanto, é facultado à Comissão de Licitação realizar diligências destinadas a esclarecer a instrução do processo licitatório, em qualquer fase da licitação, solicitar informações ou esclarecimentos complementares que julgar necessários, bem como, solicitar o original de documento da proponente, devendo a mesma apresentá-lo num prazo máximo de 48 (quarenta e oito) horas, a partir do recebimento da solicitação.

12.3 Após a rubrica dos documentos que compõem a proposta e/ou habilitação, a Comissão de Licitação oportunizará aos representantes presentes a possibilidade de analisar as propostas e/ou habilitação dos demais proponentes, que poderão se insurgir em face de algum documento ou dado apresentado em desacordo com o edital, previamente constado em Ata. Não havendo manifestação por parte dos proponentes, a Comissão encerrará a sessão informando o resultado do julgamento aos presentes, que também será publicado nos veículos oficiais do Município.



MUNICÍPIO DE FRANCISCO BELTRÃO
Estado do Paraná

12.4 Será lavrada ata circunstanciada da sessão, que registrará os questionamentos, intenções de recurso, observações e demais ocorrências, e será assinada pela Comissão de Licitação e pelas proponentes presentes que assim o desejarem.

12.5 Será desclassificada/inabilitada a proponente que deixar de apresentar qualquer documento exigido, exceto a carta credencial, desde que a informação que nele deveria estar contida, certificada ou atestada não puder ser suprida por outro documento apresentado ou estar disponível em site oficial. Não serão aceitos protocolos em substituição a documentos.

12.6 A ausência de assinatura em documento emitido pela proponente poderá ser suprida se o representante estiver presente na sessão e possuir poderes para ratificar o ato, devendo tal fato ser registrado em ata.

12.7 Serão aceitas as certidões em original, cópia autenticada ou obtidas pela Internet, dentro do prazo de validade, sujeitando-as às verificações caso necessário. No caso de divergência entre os dados constantes da certidão apresentada e os dados constantes da verificação, prevalecerá esta.

13. DA ABERTURA E JULGAMENTO DOS ENVELOPES Nº 1 - PROPOSTA DE PREÇOS E Nº 2 - HABILITAÇÃO

13.1 Primeiramente, a Comissão de Licitação procederá à abertura dos envelopes nº 1 - proposta, entregues pelas proponentes, examinará a documentação apresentada, lendo em voz alta o nome da proponente, o objeto, o preço global, o prazo de execução e o prazo de validade de cada proposta. Os documentos serão rubricados pela Comissão e pelos representantes das proponentes presentes.

13.2 O critério a ser utilizado no julgamento das propostas será o menor preço global analisado, desde que cumprido o exigido no edital. A Comissão de Licitação poderá relevar, numa proposta, qualquer informalidade, não harmonização ou irregularidade de natureza secundária, formal, que não constituam um desvio significativo, desde que não prejudique ou afete a classificação relativa a qualquer outra proponente e não altere o valor global proposto.

13.3 A ausência de assinatura na proposta, planilha ou cronograma físico-financeiro poderá ser suprida se o representante estiver presente na sessão e possuir poderes para ratificar o ato, devendo tal fato ser registrado em ata.

13.4 A Comissão de Licitação fará a conferência da proposta de preços, planilha de serviços e cronograma físico-financeiro. Constatado erro aritmético ou de anotação no preenchimento, serão efetuadas as devidas correções, desde que não altere o valor global proposto, devendo tal fato ser registrado em ata.

13.5 No caso de haver divergência entre o preço grafado em algarismos e o grafado por extenso, prevalecerá o último, a menos que, na opinião da Comissão de Licitação, exista um erro grosseiro e óbvio, ou, ainda, na omissão de um desses



MUNICÍPIO DE FRANCISCO BELTRÃO
Estado do Paraná

valores (algarismo ou extenso), a proposta será válida desde que não haja dúvidas sobre o preço apresentado.

13.6 Se existir diferença entre a quantidade proposta e a exigida no edital, prevalecerá essa.

13.7 Se existir erro aritmético na multiplicação da quantidade pelo preço unitário, o preço unitário prevalecerá, a não ser que, na opinião da Comissão Especial de Licitação, exista um erro grosseiro e óbvio no preço unitário. Neste caso, o preço parcial cotado prevalecerá e o preço unitário será corrigido.

13.8 Nos casos em que houver diferença entre o preço global indicado na planilha de serviços e o preço global analisado prevalecerá este.

13.9 Se o valor de um grande item (item 3.3) ultrapassar o percentual máximo admissível estabelecido, a diferença entre o valor proposto pela proponente e o máximo admissível será remanejado para a última parcela do cronograma físico-financeiro.

13.10 A Comissão de Licitação fará a conferência do cronograma físico-financeiro e procederá a correção se constatado erro e/ou a necessidade de ajuste face o contido no item 3.3. A simples correção de erro e/ou de ajuste não acarretará a desclassificação da mesma.

13.11 A proponente deverá efetuar a correção do cronograma físico-financeiro, caso contrário, a sua proposta será desclassificada.

13.12 Ainda será desclassificada a proposta:

- a) Elaborada em desacordo com o presente edital;
- b) Cujo valor global analisado for superior ao estabelecido no item 3.1;
- c) Que proponha qualquer oferta de vantagens não previstas no edital;
- d) Que apresentar preços ou vantagens baseadas nas ofertas das demais proponentes;
- e) Que apresente preços unitários simbólicos, irrisórios ou de valor zero;
- f) Que não aceite correção da planilha e do cronograma físico-financeiro;
- g) Que venha a ser considerada inexecuível pela Comissão de Licitação, após procedimento para apurar a viabilidade técnica e econômica do preço global proposto, quando for razoável concluir que a proponente não é capaz de executar o Contrato ao preço de sua oferta.



MUNICÍPIO DE FRANCISCO BELTRÃO
Estado do Paraná

h) Que não apresente qualquer um dos documento **dos sub itens 9.1.1 a 9.1.5**, salvo se for sanável durante a sessão como, por exemplo, assinatura faltante e declarações que possam ser firmadas de próprio punho, desde que passíveis de subscrição pelo representante presente na sessão.

13.13 Consideram-se inexequíveis as propostas cujos preços globais analisados sejam inferiores a 70% (setenta por cento) do menor dos seguintes valores:

- a) Média aritmética dos preços globais analisados, das propostas superiores a 50% (cinquenta por cento) do preço orçado pelo licitador; **ou**
- b) Preço global orçado pelo licitador.

13.14 A proponente deverá apresentar, quando solicitada pela Comissão de Licitação, uma detalhada composição de preços unitários que demonstrem a viabilidade técnica e econômica do preço global proposto para a obra. A composição de preço deverá ser entregue por escrito ao presidente da Comissão de Licitação, no prazo a ser fixado pela mesma, após o recebimento da solicitação. A não apresentação da composição detalhada dos preços unitários será considerada como prova da inexequibilidade da proposta de preço.

13.15 Da proponente vencedora, cujo preço global analisado for inferior a 80% (oitenta por cento) do menor preço a que se referem as alíneas "a" e "b" do item 13.13, será exigida, para assinatura do contrato, prestação de garantia adicional igual à diferença entre o valor resultante do item 13.13 e o preço global analisado.

13.16 Se todas as propostas de preços forem desclassificadas, a Comissão de Licitação poderá fixar o prazo de 8 (oito) dias úteis para apresentação de nova proposta de preços.

13.17 Ocorrendo empate no preço global analisado entre duas ou mais propostas de preços, a Comissão de Licitação procederá ao sorteio em sessão pública para estabelecer a ordem de classificação.

13.18 A Comissão de Licitação classificará as propostas de acordo com os critérios de avaliação previstos neste edital, em ordem crescente, do menor para o maior preço. Em seguida serão abertos os envelopes nº 2 – Habilitação.

13.19 A critério da Comissão de Licitação poderá ser efetuada em outra sessão a abertura dos envelopes de nº 2 e apreciação da documentação relativa à habilitação das concorrentes cujas propostas tenham sido classificadas até os três primeiros lugares.

13.20 A Comissão de Licitação poderá optar pela suspensão dos trabalhos para análise mais acurada, se assim entender necessário, justificando em ata e designando, posteriormente, o dia, hora e local em que serão reiniciados os trabalhos, mediante convocação publicada na Imprensa Oficial e comunicação direta aos licitantes.



MUNICÍPIO DE FRANCISCO BELTRÃO
Estado do Paraná

13.21 Verificado o atendimento dos requisitos de habilitação previstos no edital, a licitante classificada em primeiro lugar será declarada vencedora, sendo-lhe adjudicado o objeto licitado.

13.22 Ocorrendo a inabilitação de qualquer uma das licitantes classificadas nos três primeiros lugares, serão abertos os envelopes da habilitação da licitante classificada em ordem subsequente e assim sucessivamente, mantendo sempre o número mínimo de três licitantes classificadas e habilitadas, se houver número suficiente na ordem de classificação.

13.23 O resultado do julgamento dos envelopes nº 1 e 2 com a classificação de propostas e do julgamento dos documentos de habilitação será comunicada através dos meios usuais de comunicação (e-mail e publicação no site oficial).

13.24 A partir da divulgação do resultado de que trata o item acima, as proponentes terão o prazo de 05 (cinco) dias úteis para interposição de recurso quanto à proposta e habilitação (envelopes nº 1 e 2), se assim o desejarem, observando-se o disposto no art. 109 da Lei Federal nº 8.666/1993.

13.25 Não havendo interposição de recursos, ou definitivamente julgados, será automaticamente considerada vencedora do certame aquela detentora do menor preço, desde que considerada proposta válida e atendidas todas as condições do edital.

14. DA ADJUDICAÇÃO E CONTRATAÇÃO

14.1 A execução da obra dar-se-á mediante termo de **Contrato de Empreitada**, a ser firmado entre o licitador e a proponente vencedora da licitação.

14.2 A proponente vencedora será convocada para assinar o termo de Contrato de Empreitada (Modelo nº 09), dentro do prazo máximo de 5 (cinco) dias úteis, sob pena de decair do direito de contratação e sujeitando-se às penalidades previstas em lei.

14.3 É facultado ao licitador, quando a convocada não assinar o termo de Contrato, convocar as proponentes remanescentes, na ordem de classificação, para fazê-lo em igual prazo e nas mesmas condições propostas pelo primeiro classificado, ou solicitar a revogação da presente licitação independentemente da cominação prevista no art. 81 da Lei Federal nº 8.666/1993.

15. DA GARANTIA DE EXECUÇÃO E ADICIONAL

15.1 A proponente vencedora deverá apresentar, até o 15º dia útil após a assinatura do termo de Contrato de Empreitada, a formalização da garantia de execução e da garantia adicional, se houver, que servirá de garantia à fiel observância das obrigações contratuais.



MUNICÍPIO DE FRANCISCO BELTRÃO
Estado do Paraná

15.2 O valor da garantia de execução será obtido pela aplicação de 5% (cinco por cento) sobre o valor contratual, acrescido da garantia adicional se houver (subitem 13.16).

15.3 O recolhimento da garantia de execução e da garantia adicional, se houver, deverá ser efetuada nos termos do art. 56, § 1º, I, II e III da Lei Federal nº 8.666/1993.

15.4 Qualquer majoração do valor contratual obrigará a contratada a depositar, nas mesmas modalidades do item anterior, valor correspondente a 5% (cinco por cento) do valor da alteração. No caso de redução do valor contratual, poderá a contratada ajustar o valor da garantia de execução, se assim o desejar. No caso de prorrogação dos prazos contratuais, as garantias deverão ser devidamente prorrogadas.

15.5 A contratada perderá a garantia de execução e a garantia adicional, se houver, quando:

- a) Da inadimplência das obrigações e/ou rescisão unilateral do Contrato de Empreitada;
- b) Quando do não recebimento provisório e definitivo e/ou não aceitação da obra pelo licitador.

15.6 A devolução da garantia de execução ou o valor que dela restar, dar-se-á por requerimento mediante a apresentação de:

- a) Termo de recebimento definitivo;
- b) Certidão negativa de débitos expedida pelo INSS, referente ao objeto contratado concluído;
- c) Comprovantes, nos casos previstos, de ligações definitivas de água e/ou energia elétrica.

15.7 As despesas referentes ao consumo de água e energia, durante a execução do objeto, são de inteira responsabilidade da contratada.

16. DOS PRAZOS

16.1 Na contagem dos prazos previstos neste edital, excluir-se-á o dia da publicação/notificação/convocação e incluir-se-á o dia do vencimento. Só se iniciam ou vencem os prazos referidos neste edital em dia de expediente no licitador.

16.2 O prazo de execução do objeto será contado a partir da data de assinatura do Contrato de Empreitada, independente da data de emissão da Ordem de Serviço.



MUNICÍPIO DE FRANCISCO BELTRÃO
Estado do Paraná

16.3 O prazo de execução da obra poderá ser alterado nos casos especificados na Cláusula Quarta da minuta do Contrato de Empreitada.

17. DA FISCALIZAÇÃO, TESTES, REUNIÕES DE GERENCIAMENTO, COMUNICAÇÃO

17.1 A fiscalização, testes, reuniões de gerenciamento, comunicação estão disciplinadas na Cláusula Décima da minuta do Contrato de Empreitada.

18. DA SEGURANÇA E MEDICINA DO TRABALHO

18.1 A segurança e medicina do trabalho está disciplinada na Cláusula Décima Quarta da minuta do Contrato de Empreitada.

19. DAS PLACAS DE OBRA

19.1 O fornecimento e instalação das placas de obra estão disciplinados na Cláusula Sexta da minuta do Contrato de Empreitada.

20. DO PAGAMENTO

20.1 O pagamento do valor acordado será realizado de acordo com as medições da obra, em moeda brasileira corrente, em até 10(dez) dias úteis após a apresentação correta da nota fiscal e documentos pertinentes, desde que atendidas às condições para liberação das parcelas.

20.2 As notas fiscais deverão ser emitidas em conformidade e após as medições entregues pela CONTRATADA e aferidas pelo fiscal da obra do Município e pela Caixa Econômica Federal.

20.3 Caso se verifique erro na fatura, o pagamento será susinado até que providências pertinentes sejam tomadas por parte da proponente, emitente da fatura.

20.4 As faturas deverão ser entregues na sede administrativa do município de FRANCISCO BELTRÃO, durante o horário do expediente.

20.5 O pagamento será efetuado pela Tesouraria do Município, através de transferência eletrônica para a conta bancária da CONTRATADA indicada pela mesma.

20.6 O pagamento dos valores devidos pelo Licitador/Contratante, fica condicionado ao pagamento e comprovação dos encargos devidos pela Contratada junto aos seguintes órgãos:

- a) CREA, através da ART - Anotação de Responsabilidade Técnica e/ou CAU, através do RRT - Relatório de Responsabilidade Técnica;
- b) INSS, através da matrícula da obra; e
- c) Recolhimento da Garantia de Execução e adicional, se houver.



MUNICÍPIO DE FRANCISCO BELTRÃO
Estado do Paraná

20.7 Na ocasião do pagamento de cada uma das parcelas a Contratada deverá apresentar na tesouraria do Licitador/Contratante, além dos documentos exigidos no item anterior:

a) Relação dos funcionários utilizados na execução dos serviços contratados, bem como comprovante de suas remunerações, referentes ao respectivo período da medição. No caso de serviços prestados mediante mão de obra exclusiva dos sócios, sem a utilização de empregados, a licitante deverá apresentar os dados da empresa e as informações relativas aos sócios e às suas respectivas remunerações (pró-labore), por tomador; e

b) Certidões de regularidade junto ao INSS e ao FGTS da Licitante, emitidas no respectivo mês do pagamento.

20.7.1 A CONTRATADA deverá ainda, manter durante toda a vigência do contrato as condições de habilitação especificadas no edital (Fazendas: Federal, Estadual e Municipal e Justiça do Trabalho).

20.8 – A liberação da última parcela fica condicionada à apresentação de:

- a) Documento comprobatório de regularidade trabalhista e previdenciária das obras (Certidão negativa do INSS, referente a execução da obra);
- b) Certificado de vistoria e conclusão da obra; e
- c) Termo de Recebimento da obra.

20.9 - A emissão do TERMO DE RECEBIMENTO DEFINITIVO DA OBRA, somente ocorrerá mediante a entrega de:

- a) "as built" da obra (quando houver alterações na execução da obra em decorrência de mudanças ou interferência arquitetônica e estrutural das instalações ou outros);
- b) laudo de vistoria da obra aprovado pelo corpo de bombeiros, quando for o caso;
- c) comprovação das ligações definitivas de energia, água, telefone e gás, quando for o caso, conforme previstos em projetos, quando for o caso;
- d) carta "habite-se" emitida pelo Município, quando for o caso; e
- e) certidão negativa de débitos previdenciários específica para o registro da obra junto ao Cartório de Registro de Imóveis, quando for o caso.

20.10 Em caso de não cumprimento pela contratada de disposição contratual, os pagamentos poderão ficar retidos até posterior solução, sem prejuízos de quaisquer outras disposições contratuais.

21. DO RECEBIMENTO DOS SERVIÇOS

21 O recebimento provisório e definitivo da obra estão disciplinadas na Cláusula Décima Sexta da minuta do Contrato de Empreitada.

22. DAS PENALIDADES



MUNICÍPIO DE FRANCISCO BELTRÃO
Estado do Paraná

22.1 As penalidades a serem aplicadas por descumprimento contratual estão disciplinadas na Cláusula Décima Nona da minuta do Contrato de Empreitada.

23. DA RESCISÃO

23.1 O licitador se reserva o direito de rescindir o contrato, independentemente de interpelação judicial, nos casos definidos na Cláusula Vigésima Primeira da minuta de Contrato de Empreitada.

24 - DA IMPUGNAÇÃO AO EDITAL E DOS RECURSOS

24.1 Decairá do direito de impugnar os termos deste Edital a licitante que não o fizer até o 2º (segundo) dia útil que anteceder a abertura da sessão pública, e para qualquer cidadão que não o fizer até o 5º (quinto) dia útil anterior à abertura.

24.2 A impugnação deverá ser formalizada por escrito, devendo ser protocolada junto ao Setor de Protocolo do Município de Francisco Beltrão, localizado no prédio da Prefeitura Municipal, no endereço que consta do Preâmbulo deste Edital, no horário de expediente, das 8h às 12h e das 13h e 30min às 16h, e dirigida à Comissão Permanente de Licitação, que, no prazo de 03 (três) dias úteis, responderá aos seus termos.

24.3 A impugnação não impedirá a licitante de participar do processo licitatório.

24.4 Acolhida a impugnação, será definida e publicada nova data para a realização do certame.

24.5 Os pedidos de esclarecimentos referentes a este processo licitatório deverão ser enviados à Comissão de Licitação, através do e-mail: licitacoes@franciscobeltrao.com.br, até 03 (três) dias úteis anteriores à data designada para abertura da sessão pública.

24.6 As impugnações e os pedidos de esclarecimentos não suspendem os prazos previstos no certame.

24.7 As respostas às impugnações e os esclarecimentos prestados pela Comissão de Licitação serão entranhados nos autos do processo licitatório e estarão disponíveis para consulta por qualquer interessado.

24.8 Será admitida a impugnação ao Edital via e-mail licitacoes@franciscobeltrao.com.br, desde que os originais sejam protocolizados no Setor de Protocolo e Expediente do Município de Francisco Beltrão, na Rua Octaviano Teixeira dos Santos, nº 1000, centro, no horário das 8h às 12h e das 13h30min às 16h, em 05 (cinco) dias corridos, sob pena de não conhecimento.



MUNICÍPIO DE FRANCISCO BELTRÃO
Estado do Paraná

24.9 Aos proponentes é assegurado o direito de interposição de recurso, no prazo de 05 (cinco) dias úteis, a contar da intimação do ato ou da lavratura da ata, nos casos a seguir, de acordo com o artigo 109, da Lei Federal n.º 8.666/93:

24.10 O recurso deverá ser interposto no prazo de 05 (cinco) dias úteis, contados da divulgação da decisão ou da lavratura da ata, perante a Comissão de Licitação, que poderá reconsiderar sua decisão ou encaminhá-lo ao Prefeito Municipal, devidamente informado.

24.11 O recurso deverá ser protocolado no Setor de Protocolo e Expediente do Município de Francisco Beltrão, localizado no prédio da Prefeitura Municipal, no endereço que consta do Preâmbulo deste Edital, no horário de expediente, das 8h às 12h e das 13h30min às 16h, devendo ser dirigido ao Presidente da Comissão de Licitação.

24.12 Os recursos interpostos contra as decisões do julgamento das Propostas e da fase de Habilitação serão recebidos, com os efeitos devolutivo e suspensivo, podendo-se, ainda, atribuir a mesma eficácia aos demais recursos, caso o Prefeito Municipal assim entender conveniente, por provocação ou não da Comissão de Licitação.

24.12.1 Enquanto não decidido o recurso a que se atribuir efeito suspensivo, a licitação não terá prosseguimento.

24.13 Interposto o recurso, a Comissão de Licitação comunicará as demais licitantes, que poderão impugná-lo no prazo de 05 (cinco) dias úteis, contados da intimação, limitada a discussão ao objeto recursal.

24.14 Os autos do processo permanecerão com vista franqueada às interessadas, no endereço constante neste Edital.

24.15 Caso a licitante queira cópias de documentos juntados ao processo licitatório, poderá obtê-las junto ao setor de licitações da Municipalidade.

24.16 Na contagem dos prazos recursais será excluído o dia do início e incluído o dia do fim, sendo que só iniciam e vencem em dia de expediente na Prefeitura Municipal de Francisco Beltrão.

24.17 Será admitida a interposição de recurso via e-mail licitacoes@franciscobeltrao.com.br, desde que os originais sejam protocolizados no Setor de Protocolo e Expediente do Município de Francisco Beltrão, na Rua Octaviano Teixeira dos Santos, nº 1000, centro, no horário das 8h às 12h e das 13h30min às 16h, em 05 (cinco) dias corridos, sob pena de não conhecimento.

25. DAS DISPOSIÇÕES GERAIS



MUNICÍPIO DE FRANCISCO BELTRÃO
Estado do Paraná

25.1 O licitador se reserva o direito de revogar ou anular esta licitação, parcial ou totalmente, sem que caiba a proponente o direito de qualquer reclamação ou indenização.

25.2 O licitador poderá declarar a licitação deserta ou fracassada, quando, respectivamente, não ocorrerem proponentes à licitação ou nenhuma das propostas de preços satisfizer o objeto.

25.3 A participação nesta licitação implica a aceitação integral e irrevogável dos termos do edital e seus anexos.

25.4 Fica estabelecido que toda e qualquer informação, esclarecimento ou dado fornecidos verbalmente por servidores/empregados do licitador não serão considerados como argumento para impugnações, reclamações ou reivindicações por parte das proponentes.

25.5 As marcas comerciais dos materiais, se constantes nas especificações técnicas, nos memoriais e nos orçamentos, quando citadas, são protótipos comerciais que servem, exclusivamente, para indicar o tipo de material a empregar. Portanto, serão aceitos materiais com qualidade, característica e tipo equivalentes ou similares.

25.6 Quando qualquer objeto de valor histórico ou valor significativo venha a ser descoberto, em qualquer parte do canteiro e/ou local em que está sendo executado o objeto do presente edital, a Contratada deverá notificar à fiscalização e aguardar instruções sobre os procedimentos a serem seguidos.

25.7 Caso as datas previstas para a realização de sessões na presente licitação sejam declaradas feriado ou ponto facultativo, serão realizadas no primeiro dia útil subsequente.

25.8 A fiscalização será efetuada por servidor designado pelo Município e a Contratada deverá permitir, a qualquer tempo, que o fiscal do quadro de funcionários do Licitador/Contratante inspecione a obra e examine os registros e documentos que considerar necessário.

25.9 A Contratada deverá conceder livre acesso aos documentos e registros contábeis da empresa, referentes ao objeto contratado, para os servidores dos órgãos e entidades públicas concedentes e dos órgãos de controle interno e externo.

25.10 A Contratada deverá manter no local da obra um perfeito sistema de sinalização e segurança, de acordo com as normas de segurança do trabalho e executar a obra obedecendo rigorosamente as normas vigentes quanto a acessibilidade.

25.11 O presente edital reger-se-á também pelo Código de Defesa do Consumidor, Lei N° 8.078 (D.O.U de 12/09/1990).



MUNICÍPIO DE FRANCISCO BELTRÃO
Estado do Paraná

25.12 Os casos omissos serão resolvidos pela Comissão de Licitação à luz da legislação, da jurisprudência e da doutrina aplicáveis à espécie.

Francisco Beltrão, 26 de maio de 2021.

CLEBER FONTANA
PREFEITO MUNICIPAL



MUNICÍPIO DE FRANCISCO BELTRÃO
Estado do Paraná

MODELO Nº 01

(em papel A4, preferencialmente timbrado, ou cabeçalho com razão social, CNPJ, endereço completo, endereço eletrônico, telefone, com nome e assinatura do representante legal).

CARTA CREDENCIAL

Local, __ de __ de 2021.

À Comissão de Licitação

Ref.: Edital de Tomada de Preços nº 08/2021

Prezados Senhores,

O abaixo assinado, (inserir o nome completo), portador do RG nº (inserir o número e órgão emissor) e inscrito no CPF nº (inserir o número), na qualidade de responsável legal pela proponente... (inserir nome da proponente), vem, pela presente, informar a Vossas Senhorias que o senhor(inserir o nome completo)....., portador do RG nº (inserir o número e órgão emissor) e inscrito no CPF nº (inserir o número), é a pessoa por nós designada para acompanhar a sessão de abertura e recebimento da documentação de habilitação e propostas de preços, para assinar as atas e demais documentos, com poderes específicos para ratificar documentos e renunciar prazos recursais (opcional) a que se referir à licitação em epigrafe.

Atenciosamente,

(Nome e assinatura do responsável legal da empresa)

(Nome e assinatura do representante para credenciamento)



MUNICÍPIO DE FRANCISCO BELTRÃO
Estado do Paraná

MODELO Nº 02

(em papel A4, preferencialmente timbrado, ou cabeçalho com razão social, CNPJ, endereço completo, endereço eletrônico, telefone, com nome e assinatura do representante legal).

PROPOSTA DE PREÇOS

Local, ___ de ___ de 2021.

À Comissão de Licitação

Ref.: Edital de Tomada de Preços nº 08/2021

Prezados Senhores,

Apresentamos e submetemos a apreciação de Vossas Senhorias, nossa proposta de preços para construção de um barracão com área de 363,00m², sobre o lote nº 04, da Gleba nº 20-FB, destinado a estacionamento de máquinas agrícolas, na Comunidade de Rio Tuna, no Município de Francisco Beltrão – PR, sendo:

Item	Código	Especificação	Valor do material R\$	Valor da mão de obra R\$	Valor total da obra R\$
1	75759	Construção de um barracão com área de 363,00m ² , sobre o lote nº 04, da Gleba nº 20-FB, destinado a estacionamento de máquinas agrícolas, na Comunidade de Rio Tuna, no Município de Francisco Beltrão – PR.			
VALOR TOTAL POR EXTENSO R\$					

O prazo de execução do objeto da licitação é de.....dias, contados da data da emissão da ordem de serviços.

O prazo de validade da proposta de preços é de.....(.....)dias (no mínimo 60(sessenta) dias), a partir da data limite estabelecida para o recebimento das propostas pela Comissão de Licitações.

Declaramos que, em nossos preços unitários estão incluídos todos os custos diretos e indiretos para a perfeita execução do objeto do edital, tais como materiais, aparelhos, equipamentos e outros fornecimentos pertinentes, mão de obra, encargos sociais, administração, lucro e qualquer outra despesa incidente sobre a obra.

Na execução do objeto do edital, observaremos rigorosamente as especificações técnicas brasileiras ou qualquer outra que garanta a qualidade igual ou superior assumindo, desde já, a integral responsabilidade pela perfeita realização dos trabalhos.

Atenciosamente.

(Nome e assinatura do responsável legal da empresa)



MUNICÍPIO DE FRANCISCO BELTRÃO
Estado do Paraná

MODELO Nº 03

(em papel A4, preferencialmente timbrado, ou cabeçalho com razão social, CNPJ, endereço completo, endereço eletrônico, telefone, com nome e assinatura do representante legal).

DECLARAÇÃO DE PLENO ATENDIMENTO AOS REQUISITOS DE HABILITAÇÃO

À Comissão de Licitação

Ref.: Edital de Tomada de Preços nº 08/2021

Pela presente, declaro(amos) que, nos termos do art. 1º, inciso I, da Lei Municipal nº 4.726 de 17 de dezembro de 2019, a empresa(indicação da razão social), cumpre plenamente os requisitos de habilitação para a **TOMADA DE PREÇOS Nº 08/2021**, cujo objeto é a contratação para construção de um barracão com área de 363,00m², sobre o lote nº 04, da Gleba nº 20-FB, destinado a estacionamento de máquinas agrícolas, na Comunidade de Rio Tuna.

Local, __ de __ de 2021.

(nome e assinatura do responsável legal da empresa)



MUNICÍPIO DE FRANCISCO BELTRÃO
Estado do Paraná

MODELO Nº 04

ATESTADO DE VISITA/DECLARAÇÃO DE DISPENSA DE VISITA TÉCNICA

(A licitante **poderá optar** pela realização da visita e deverá apresentar o atestado de visita ou a declaração de dispensa de visita técnica, de acordo com os modelos abaixo)

a) ATESTADO DE VISITA TÉCNICA
(em papel timbrado do Município)

Atestamos que o(a) Sr(a)
portador(a) da carteira do CREA nº, representando a empresa
....., CNPJ nº, nos termos do
edital da TOMADA DE PREÇOS Nº **08/2021**, visitou o local da obra, oportunidade
em que tomou conhecimento de todas as informações necessárias e das condições
locais que possam influir direta ou indiretamente na execução dos serviços.
(local e data)

Responsável técnico da Licitante
CREA/CAU
CPF
RG

Representante do Município
(Secretarias de Planejamento ou Viação e Obras)
Identificação
Assinatura

OU

DECLARAÇÃO DE DISPENSA DE VISITA TÉCNICA

(em papel A4, preferencialmente timbrado, ou cabeçalho com razão social, CNPJ, endereço completo, endereço eletrônico, telefone, com nome e assinatura do representante legal).

(NOME DA EMPRESA E QUALIFICAÇÃO DA MESMA COM CNPJ, ENDEREÇO, etc.), neste ato representada por (REPRESENTANTE LEGAL DA EMPRESA E QUALIFICAÇÃO DO MESMO, CONSTANDO INCLUSIVE QUAL A FUNÇÃO/CARGO NA EMPRESA), DECLARAMOS que OPTAMOS por não realizar



MUNICÍPIO DE FRANCISCO BELTRÃO
Estado do Paraná

a visita técnica ao local da obra objeto do edital da TOMADA DE PREÇOS Nº **08/2021** e que ASSUMIMOS todo e qualquer risco por esta decisão.

DECLARAMOS também que nos responsabilizamos pela dispensa e por situações supervenientes e NOS COMPROMETEMOS a prestar fielmente os serviços nos termos do Edital, do Projeto Básico e dos demais anexos que compõem o processo da TOMADA DE PREÇOS Nº **08/2021**.

(Local e data)

Representante Legal da empresa

CPF

RG



MUNICÍPIO DE FRANCISCO BELTRÃO
Estado do Paraná

MODELO Nº 05

(em papel A4, preferencialmente timbrado, ou cabeçalho com razão social, CNPJ, endereço completo, endereço eletrônico, telefone, com nome e assinatura do representante legal).

DECLARAÇÃO DE RESPONSABILIDADE TÉCNICA

À Comissão de Licitação

Ref.: Edital de Tomada de Preços nº 08/2021

Conforme o disposto no edital em epígrafe, declaramos que o responsável técnico pela obra, caso venhamos a vencer a referida licitação, é:

Nome	Especialidade	CREA e/ou CAU	Data do registro

Local, __ de __ de 2021.

 (nome e assinatura do responsável técnico indicado)

 (nome e assinatura do responsável legal da empresa)



MUNICÍPIO DE FRANCISCO BELTRÃO
Estado do Paraná

MODELO Nº 06

(em papel A4, preferencialmente timbrado, ou cabeçalho com razão social, CNPJ, endereço completo, endereço eletrônico, telefone, com nome e assinatura do representante legal).

CAPACIDADE FINANCEIRA

Ref.: Edital de Tomada de Preços nº 08/2021

Declaramos que as demonstrações abaixo correspondem a real situação da proponente (inserir nome da empresa). Esses índices foram obtidos no balanço do último exercício social. Declaramos, ainda, que a qualquer tempo, desde que solicitado pelo licitador, nos comprometemos a apresentar todos os documentos ou informações que comprovarão as demonstrações.

SÃO AS DEMONSTRAÇÕES:

Tipo de índice	Valor em Reais	Índice (%)
Liquidez geral (LG) LG = (AC + RLP) / (PC + ELP)		
Liquidez corrente (LC) LC = AC / PC		
Solvência Geral (SG) SG = (AT) / (PC + ELP)		

Legenda:

AC - Ativo Circulante
RLP - Realizável a Longo Prazo
AT - Ativo Total
ELP - Exigível a Longo Prazo
PC - Passivo Circulante

OBS: Os índices deverão ser apresentados com 2 (duas) casas decimais, desprezando-se as demais.

Local, ___ de ___ de 2021.

(nome, nº CRC e assinatura do contador) e/ou

(nome e assinatura do responsável legal da empresa)



MUNICÍPIO DE FRANCISCO BELTRÃO
Estado do Paraná

MODELO Nº 07

(em papel A4, preferencialmente timbrado, ou cabeçalho com razão social, CNPJ, endereço completo, endereço eletrônico, telefone, com nome e assinatura do representante legal).

DECLARAÇÃO UNIFICADA

Ref.: Edital de Tomada de Preços nº 08/2021

À COMISSÃO DE LICITAÇÃO DO MUNICÍPIO DE FRANCISCO BELTRÃO

– PR

Pelo presente instrumento, a empresa CNPJ nº com sede na através de seu representante legal infra-assinado, que:

1 - DECLARA, sob as penas da lei, para fins do disposto no inciso V, art. 27, da Lei federal nº 8.666/93, cumprindo o disposto no inciso XXXIII, art. 7º, da Constituição Federal, que não emprega menor de dezoito anos em trabalho noturno, perigoso ou insalubre e não emprega menor de dezesseis anos, assim como assume o compromisso de declarar a superveniência de qualquer fato impeditivo à sua habilitação. Ressalva: emprega menor, a partir de quatorze anos, na condição de aprendiz ().

2 - DECLARA, expressamente, que se sujeita às condições estabelecidas no edital de Tomada de Preços e respectivos modelos, adendos, anexos e documentos e que acatará integralmente qualquer decisão que venha a ser tomada pelo licitador. Declara, ainda, para todos os fins de direito, a inexistência de fatos supervenientes impeditivos da qualificação ou que comprometam a idoneidade da proponente, nos termos do artigo 32, § 2º, e artigo 97, ambos da Lei nº 8.666, de 21 de junho de 1993, e suas alterações, e que está ciente da obrigatoriedade de declarar ocorrências posteriores.

3 - DECLARA para os devidos fins que **NENHUM** sócio desta empresa exerce cargo ou função pública impeditiva de relacionamento comercial com a Administração Pública.

4 - Declaramos para os devidos fins de direito, na qualidade de Proponente dos procedimentos licitatórios, instaurados por este Município, que o(a) responsável legal da empresa é o(a) Sr.(a)..... Portador(a) do RG sob nº e CPF nº cuja função/cargo é (sócio administrador / procurador/ diretor/ etc), responsável pela assinatura do Contrato.

5 - Declaramos para os devidos fins que em caso de qualquer comunicação futura referente a este processo licitatório, bem como em caso de eventual contratação, seja encaminhado para o seguinte endereço:

E-mail: _____

Telefone: _____

Local, __ de __ de 2021.

(nome e assinatura do responsável legal da empresa)



MUNICÍPIO DE FRANCISCO BELTRÃO
Estado do Paraná

MODELO Nº 08

(em papel A4, preferencialmente timbrado, ou cabeçalho com razão social, CNPJ, endereço completo, endereço eletrônico, telefone, com nome e assinatura do representante legal).

DECLARAÇÃO DE MICROEMPRESA OU EMPRESA DE PEQUENO PORTE
À COMISSÃO DE LICITAÇÃO DO MUNICÍPIO DE FRANCISCO BELTRÃO – PR

Declaramos, sob as penas da Lei, sem prejuízo das sanções e multas previstas no edital, que a empresa _____ (denominação da Pessoa Jurídica), inscrita no CNPJ sob o nº _____, é microempresa ou empresa de pequeno porte, nos termos do enquadramento previsto na Lei Complementar nº 123/2006, de 14 de dezembro de 2006, alterada pela Lei nº 147/2014, de 07 de agosto de 2014, cujos termos declaramos conhecer na íntegra.

Local, ___ de ___ de 2021.

(nome e assinatura do responsável legal da empresa)



MUNICÍPIO DE FRANCISCO BELTRÃO
Estado do Paraná

MODELO Nº 09
CONTRATO DE EMPREITADA Nº.....

CONTRATO DE EMPREITADA, QUE ENTRE SI CELEBRAM O MUNICÍPIO DE FRANCISCO BELTRÃO E A, NA FORMA ABAIXO :

O MUNICÍPIO DE FRANCISCO BELTRÃO, Estado do Paraná, situado na Rua Octaviano Teixeira dos Santos, nº 1000, centro, CNPJ nº 77.816.510/0001-66, a seguir denominado CONTRATANTE, neste ato representado pelo Prefeito Municipal, Sr....., portador da cédula de identidade RG nº, inscrito no CPF sob nº e a empresa, CNPJ nº, localizada na, a seguir denominada CONTRATADA, representada por seu representante legal, Sr....., portador da cédula de identidade RG nº, inscrito no CPF sob nº, residente na, firmam o presente Contrato de Empreitada com fundamento na Lei Federal n.º 8.666/1993, na proposta da CONTRATADA datada de....., decorrente da licitação realizada através da **TOMADA DE PREÇOS Nº 08/2021**, processo nº....., conforme condições que estipulam a seguir

CLÁUSULA PRIMEIRA - DO OBJETO

O objeto do presente termo é a construção de um barracão com área de 363,00m², sobre o lote nº 04, da Gleba nº 20-FB, destinado a estacionamento de máquinas agrícolas, na Comunidade de Rio Tuna, no Município de Francisco Beltrão – PR, sendo:

Item	Código	Especificação	Valor do material R\$	Valor da mão de obra R\$	Valor total da obra R\$
1	75759	Construção de um barracão com área de 363,00m ² , sobre o lote nº 04, da Gleba nº 20-FB, destinado a estacionamento de máquinas agrícolas, na Comunidade de Rio Tuna, no Município de Francisco Beltrão – PR.			

CLÁUSULA SEGUNDA - DO VALOR

O preço global para a execução do objeto deste Contrato é de R\$ (.....), daqui por diante denominado VALOR CONTRATUAL.

CLÁUSULA TERCEIRA - DOS RECURSOS

Os recursos destinados ao pagamento do objeto de que trata o presente Edital são oriundos de Contrato de Repasse nº 892710/2019/MAPA/CAIXA e recursos próprios do Município.



MUNICÍPIO DE FRANCISCO BELTRÃO
Estado do Paraná

PARÁGRAFO PRIMEIRO - As despesas com a execução do objeto deste edital serão empenhadas na seguinte dotação orçamentária:

Conta	Orgão/ Unidade	Funcional programática	Elemento de despesa	Fonte
6941	09.001	20.506.2001.2.073	4.4.90.51.01.99	1171
6940				000

CLÁUSULA QUARTA – DO PRAZO DE EXECUÇÃO, DA ORDEM DE SERVIÇOS E DA PRORROGAÇÃO

A CONTRATADA deverá executar a obra o objeto deste Contrato, inteiramente concluída, em condições de aceitação e de utilização, em até 180 (cento e oitenta) dias, contados da data da emissão da ordem de serviços.

PARÁGRAFO PRIMEIRO - Somente será admitida a alteração do prazo de execução diante:

- a) da alteração das especificações técnicas pelo CONTRATANTE;
- b) do aumento, por ato do CONTRATANTE, das quantidades inicialmente previstas, obedecidos os limites fixados na lei;
- c) do atraso no fornecimento de dados informativos, materiais e qualquer subsídio concernente ao objeto contratado, que estejam sob responsabilidade expressa do CONTRATANTE;
- d) da interrupção da execução do contrato ou diminuição do ritmo de trabalho por ordem e no interesse do CONTRATANTE;
- e) de impedimento de execução do contrato por fato ou ato de terceiro reconhecido pelo CONTRATANTE em documento contemporâneo à sua ocorrência;
- f) da superveniência de fato excepcional ou imprevisível, estranho à vontade das partes, que altere fundamentalmente as condições de execução do contrato;
- g) de outros casos previstos em lei.

PARÁGRAFO SEGUNDO - Salvo exceções legais, as paralisações da execução do contrato somente podem ser determinadas pelo CONTRATANTE no seu interesse, e os documentos que as formalizam servirão como fundamento para a readequação/alteração dos prazos pactuados.

PARÁGRAFO TERCEIRO - Ficando a CONTRATADA temporariamente impossibilitada, total ou parcialmente, de cumprir seus deveres e responsabilidades relativos à execução dos serviços, deverá comunicar e justificar o fato por escrito para que o CONTRATANTE avalie e tome as providências cabíveis. Os atrasos provenientes de greves ocorridas na CONTRATADA ou atrasos por parte de suas eventuais subcontratadas não poderão ser alegados como justificativa.

PARÁGRAFO QUARTO - O CONTRATANTE se reserva o direito de contratar a execução dos serviços com outra empresa, desde que rescindido o presente contrato e respeitadas as condições da licitação, não cabendo direito à CONTRATADA de formular qualquer reivindicação, pleito ou reclamação.



MUNICÍPIO DE FRANCISCO BELTRÃO
Estado do Paraná

CLÁUSULA QUINTA - DA VIGÊNCIA

O prazo de vigência do presente Contrato é de 365 (trezentos e sessenta e cinco) dias, contados da data da sua assinatura.

CLÁUSULA SEXTA - DAS OBRIGAÇÕES DA CONTRATADA

A CONTRATADA obriga-se a:

- a) Assegurar a execução do objeto deste Contrato, a proteção e a conservação dos serviços executados bem como, respeitar rigorosamente as recomendações da ABNT;
- b) Manter no local da obra um sistema de sinalização/ações e segurança, de acordo com as normas de segurança do trabalho, de forma a preservar a segurança dos trabalhadores;
- c) Dar ciência à fiscalização da ocorrência de qualquer fato ou condição que possa atrasar ou impedir a conclusão do objeto deste Contrato;
- d) Não manter em seu quadro de pessoal menores em horário noturno de trabalho ou em serviços perigosos ou insalubres, não manter, ainda, em qualquer trabalho, menores de 16 (dezesseis) anos, salvo na condição de aprendiz, a partir de 14 (quatorze) anos;
- e) Manter, durante toda a execução do contrato, em compatibilidade com as obrigações assumidas, todas as condições de habilitação e qualificação exigidas na licitação;
- f) Fornecer em tempo hábil os materiais, veículos, máquinas e equipamentos;
- g) Examinar completamente as especificações técnicas, memoriais e todos os documentos, obtendo todas as informações necessárias sobre qualquer ponto duvidoso do objeto, se responsabilizando inteiramente pela apresentação da planilha de serviços para uma proposta de preços completa e satisfatória;
- h) Providenciar a imediata baixa da ART, em caso de rescisão contratual;
- i) Manter limpo e organizado o local da obra;
- j) Responsabilizar-se pela retirada e destinação correta de entulhos resultantes da obra; e
- k) Responsabilizar-se pelas despesas de energia/água/.

PARÁGRAFO PRIMEIRO - A CONTRATADA é responsável pelos encargos trabalhistas, previdenciários, fiscais e comerciais resultantes da execução do contrato. No caso da propositura de qualquer demanda judicial em decorrência do presente contrato, a CONTRATADA compromete-se a assumir a integralidade da responsabilidade e de eventual pagamento, isentando o CONTRATANTE e a Administração Pública de qualquer ônus, sob pena de incorrer em descumprimento de obrigação contratual e sujeitar-se à aplicação das penalidades cabíveis.

PARÁGRAFO SEGUNDO - A CONTRATADA é responsável pelo bom comportamento de seu pessoal no local dos serviços, obrigando-se a afastar do local de trabalho qualquer empregado que lhe for direta ou indiretamente subordinado ou eventuais subcontratados se estes aprovados previamente pela fiscalização, cuja



MUNICÍPIO DE FRANCISCO BELTRÃO
Estado do Paraná

permanência no local dos serviços seja considerada inconveniente, a critério do CONTRATANTE.

PARÁGRAFO TERCEIRO - Quaisquer notificações referidas neste instrumento contratual deverão ser realizadas por escrito e direcionadas ao gestor e fiscal do contrato.

CLÁUSULA SÉTIMA - DAS OBRIGAÇÕES DO CONTRATANTE

O CONTRATANTE obriga-se a:

- a) Fornecer todos os documentos e informações necessárias para a total e completa execução do objeto do presente Contrato;
- b) Efetuar a previsão orçamentária dos recursos;
- c) Efetuar os pagamentos devidos à CONTRATADA, na forma estabelecida neste Contrato e mediante aprovação da equipe de acompanhamento técnico, da equipe de fiscalização contratual, do gestor do contrato e do ordenador da despesa;
- d) Garantir à CONTRATADA acesso à documentação técnica necessária para a execução do objeto do presente Contrato;
- e) Garantir à CONTRATADA acesso às suas instalações;
- f) Providenciar, no caso de rescisão do contrato, o termo de compatibilidade físico financeiro;
- g) Emitir atestados ou certidões de avaliação dos serviços prestados, dos serviços executados ou daquilo que for produzido pelo contratado;
- h) Levar ao conhecimento dos seus superiores aquilo que ultrapassar às suas possibilidades de correção.

CLÁUSULA OITAVA - DA FORMA DE PAGAMENTO

O pagamento dos serviços será efetuado em moeda brasileira corrente em até 10 (dez) dias após a apresentação da nota fiscal, desde que apresentados corretamente a fatura dos serviços executados e documentos pertinentes, inclusive boletim de medição entregue pela CONTRATADA, devidamente conferido pelo fiscal da obra e atestado pelo responsável técnico da CONTRATADA, desde que atendidas às condições para liberação das parcelas pela Caixa Econômica Federal.

PARÁGRAFO PRIMEIRO - O pagamento será efetuado pela Tesouraria do Município, através de transferência eletrônica para a conta bancária da CONTRATADA indicada pela mesma.

PARÁGRAFO SEGUNDO - O pagamento dos valores devidos pelo Licitador/Contratante, fica condicionado ao pagamento e comprovação dos encargos devidos pela Contratada junto aos seguintes órgãos:

- a) CREA, através da ART - Anotação de Responsabilidade Técnica e/ou CAU, através do RRT - Relatório de Responsabilidade Técnica;
- b) INSS, através da matrícula da obra; e
- c) Recolhimento da Garantia de Execução e adicional se houver.



MUNICÍPIO DE FRANCISCO BELTRÃO
Estado do Paraná

PARÁGRAFO TERCEIRO - Na ocasião do pagamento de cada uma das parcelas a Contratada deverá apresentar na tesouraria do Licitador/Contratante, além dos documentos exigidos no parágrafo anterior:

- a) Relação dos funcionários utilizados na execução dos serviços contratados, bem como comprovante de suas remunerações, referentes ao respectivo período da medição. No caso de serviços prestados mediante mão de obra exclusiva dos sócios, sem a utilização de empregados, a licitante deverá apresentar os dados da empresa e as informações relativas aos sócios e às suas respectivas remunerações (pró-labore), por tomador; e
- b) Certidões de regularidade junto ao INSS e ao FGTS da Licitante, emitidas no respectivo mês do pagamento.
- c) A CONTRATADA deverá ainda, manter durante toda a vigência do contrato as condições de habilitação especificadas no edital (Fazendas: Federal, Estadual e Municipal e Justiça do Trabalho).

PARÁGRAFO QUARTO – A liberação da última parcela fica condicionada à apresentação de:

- a) Documento comprobatório de regularidade trabalhista e previdenciária das obras (Certidão negativa do INSS, referente a execução da obra);
- b) Certificado de vistoria e conclusão da obra; e
- c) Termo de Recebimento da obra.

PARÁGRAFO QUINTO - A emissão do TERMO DE RECEBIMENTO DEFINITIVO DA OBRA, somente ocorrerá mediante a entrega de:

- a) "as built" da obra (quando houver alterações na execução da obra em decorrência de mudanças ou interferência arquitetônica e estrutural das instalações ou outros);
- b) laudo de vistoria da obra aprovado pelo corpo de bombeiros, quando for o caso;
- c) comprovação das ligações definitivas de energia, água, telefone e gás, conforme previstos em projetos, quando for o caso;
- d) carta "habite-se" emitida pelo Município, quando for o caso; e
- e) certidão negativa de débitos previdenciários específica para o registro da obra junto ao Cartório de Registro de Imóveis, quando for o caso.

PARÁGRAFO SEXTO - O faturamento deverá ser efetuado em nome do MUNICÍPIO DE FRANCISCO BELTRÃO – CNPJ nº 77.816.510/0001-66.

CLÁUSULA NONA - DA GARANTIA DE EXECUÇÃO E GARANTIA ADICIONAL

O valor da garantia de execução será obtido pela aplicação de 5% (cinco por cento) sobre o valor contratual, acrescido da garantia adicional, se houver.

PARÁGRAFO PRIMEIRO - A CONTRATADA deverá, quando da assinatura do presente termo de contrato, no prazo máximo de 15(quinze) dias úteis, sob pena de decair o direito de contratação, apresentar comprovação da formalização da garantia de execução e da garantia adicional, se houver.



MUNICÍPIO DE FRANCISCO BELTRÃO
Estado do Paraná

PARÁGRAFO SEGUNDO - Se ocorrer majoração do valor contratual o valor da garantia de execução será acrescido pela aplicação de 5% (cinco por cento) sobre o valor contratual majorado. No caso de redução do valor contratual, poderá a contratada ajustar o valor da garantia de execução, se assim o desejar. Se ocorrer a prorrogação dos prazos contratuais deverá ser providenciada a renovação da garantia contemplando o novo período.

PARÁGRAFO TERCEIRO - A devolução da garantia de execução e da garantia adicional, quando for o caso, ou o valor que dela restar, dar-se-á mediante a apresentação de:

- a) Aceitação pelo CONTRATANTE do objeto contratado e o termo de recebimento definitivo;
- b) Certidão negativa de débitos, expedida pela Receita Federal, referente ao objeto contratado concluído.

PARÁGRAFO QUARTO - Nos casos previstos na Cláusula Vigésima Primeira - Rescisão do Contrato, a garantia de execução e a garantia adicional, se houver, não serão devolvidas, sendo, então, apropriadas pelo CONTRATANTE a título de indenização/multa.

CLÁUSULA DÉCIMA – DA RESPONSABILIDADE TÉCNICA, DA FISCALIZAÇÃO, GESTÃO DO CONTRATO E DOS SERVIÇOS

A fiscalização de que trata esta cláusula não exclui nem reduz a responsabilidade da CONTRATADA pelos danos causados ao CONTRATANTE ou a terceiros, resultantes de ação ou omissão culposa ou dolosa de quaisquer de seus empregados ou prepostos.

PARÁGRAFO PRIMEIRO - O(A) Responsável Técnico pela obra, indicado(a) pela CONTRATADA é o(a) senhor(a), (qualificação)....., CREA e/ou CAU e portador(a) do CPF nº

PARÁGRAFO SEGUNDO - O(a) responsável pela fiscalização da obra é o(a) senhor(a)....., designado(a) pela Portaria Municipal nº....., de

PARÁGRAFO TERCEIRO - O responsável pela fiscalização do contrato é o senhor....., Secretário Municipal de

PARÁGRAFO QUARTO - A ação ou omissão, total ou parcial, da fiscalização do CONTRATANTE não elide nem diminui a responsabilidade da CONTRATADA quanto ao cumprimento das obrigações pactuadas entre as partes, responsabilizando-se esta quanto a quaisquer irregularidades resultantes de imperfeições técnicas ou emprego de material inadequado ou de qualidade inferior, as quais não implicarão corresponsabilidade do CONTRATANTE ou do servidor designado para a fiscalização.



MUNICÍPIO DE FRANCISCO BELTRÃO
Estado do Paraná

PARÁGRAFO QUINTO - Ao CONTRATANTE não caberá qualquer ônus pela rejeição dos serviços considerados inadequados pelo fiscal. Qualquer serviço, material e/ou componente ou parte do mesmo, que apresente defeitos, vícios ou incorreções, enquanto perdurar a vigência da garantia previsto no ordenamento jurídico, deverá ser prontamente feito, corrigido, removido, reconstruído e/ou substituído pela CONTRATADA, livre de quaisquer ônus financeiro para o CONTRATANTE.

PARÁGRAFO SEXTO - Entende-se por defeito, vício ou incorreção oculta aquele resultante da má execução ou má qualidade de materiais empregados e/ou da aplicação de material em desacordo com as normas e/ou prescrições da ABNT, especificações e/ou memoriais, não se referindo aos defeitos devidos ao desgaste normal de uso. Correrão por conta da CONTRATADA as despesas relacionadas com a correção, remoção e/ou substituição do material rejeitado.

PARÁGRAFO SÉTIMO - A CONTRATADA é obrigada a efetuar e entregar no prazo o resultado dos testes solicitados pelo CONTRATANTE. As despesas com a execução dos testes são de inteira responsabilidade da CONTRATADA.

PARÁGRAFO OITAVO - A fiscalização e a CONTRATADA podem solicitar reuniões de gerenciamento. A finalidade será revisar o cronograma dos serviços remanescentes e discutir os problemas potenciais.

CLÁUSULA DÉCIMA PRIMEIRA – DA COMUNICAÇÃO ENTRE AS PARTES

Toda a comunicação entre as partes deverá ser feita por escrito. A notificação tornar-se-á efetiva após o seu recebimento.

CLÁUSULA DÉCIMA SEGUNDA - DOS SERVIÇOS NÃO PREVISTOS

Por determinação do CONTRATANTE, a CONTRATADA fica obrigada a aceitar, nas mesmas condições contratuais, os acréscimos ou supressões quantitativos que se fizer(em) em serviços, nos limites autorizados em lei.

PARÁGRAFO PRIMEIRO - A supressão de serviços resultante de acordo celebrado expressamente entre o CONTRATANTE e a CONTRATADA poderá ultrapassar o limite estabelecido no parágrafo anterior.

PARÁGRAFO SEGUNDO - Se no Contrato não tiverem sido contemplados preços unitários, esses serão fixados mediante acordo entre as partes, utilizando-se como parâmetro tabelas oficiais, respeitados os limites estabelecidos no *caput* desta Cláusula.

CLÁUSULA DÉCIMA TERCEIRA - DOS MATERIAIS, VEÍCULOS, MÁQUINAS E EQUIPAMENTOS



MUNICÍPIO DE FRANCISCO BELTRÃO
Estado do Paraná

Os materiais, veículos, máquinas e equipamentos a serem empregados nos serviços decorrentes deste Contrato serão fornecidos pela CONTRATADA e serão de primeira qualidade, cabendo ao CONTRATANTE, por intermédio da fiscalização, impedir o emprego daqueles que julgar impróprios.

PARÁGRAFO ÚNICO - Sempre que dos documentos de licitação não constarem características determinadas em referência à mão de obra, materiais, artigos e equipamentos, entender-se-á que os mesmos devem ser novos, da melhor qualidade em suas respectivas espécies, de acordo com a finalidade a que se destinam. No caso em que materiais, artigos e equipamentos são mencionados nas especificações técnicas e/ou memoriais como "similar" a qualquer padrão, o CONTRATANTE decidirá sobre a questão da similaridade.

CLÁUSULA DÉCIMA QUARTA - DA SEGURANÇA E MEDICINA DO TRABALHO

A CONTRATADA não será eximida de qualquer responsabilidade quanto à segurança individual e coletiva de seus trabalhadores, deverá fornecer a todos os trabalhadores o tipo adequado de equipamento de proteção individual – EPI, deverá treinar e tornar obrigatório o uso dos EPIs.

PARÁGRAFO PRIMEIRO - O equipamento de proteção individual fornecido ao empregado deverá, obrigatoriamente, conter a identificação da CONTRATADA.

PARÁGRAFO SEGUNDO - A CONTRATADA, em qualquer hipótese, não se eximirá da total responsabilidade quanto à negligência ou descumprimento da Consolidação das Leis do Trabalho, mente do capítulo "Da Segurança e da Medicina do Trabalho", Portarias do Ministério do Trabalho e Emprego e Normas Regulamentadoras relativas à segurança e medicina do trabalho.

PARÁGRAFO TERCEIRO - Deverão ser observadas pela CONTRATADA todas as condições de higiene e segurança necessárias à preservação da integridade física de seus empregados e aos materiais envolvidos nos serviços, de acordo com as Portarias do Ministério do Trabalho e Emprego e Normas Regulamentadoras relativas à segurança e medicina do trabalho.

PARÁGRAFO QUARTO - O CONTRATANTE atuará objetivando o total cumprimento das normas de segurança, estando autorizada a interditar serviços ou parte destes em caso do não cumprimento das exigências de lei. Se houver paralisações, estas não serão caracterizadas como justificativa por atraso na execução dos serviços.

PARÁGRAFO QUINTO - Cabe à CONTRATADA solicitar ao CONTRATANTE a presença imediata do(s) responsável(is) pela fiscalização em caso de acidente(s) nos serviços e/ou nos bens de terceiros, para que seja providenciada a necessária perícia.

CLÁUSULA DÉCIMA QUINTA - DA SEGURANÇA DO LOCAL DOS SERVIÇOS E DA RESPONSABILIDADE CIVIL DA CONTRATADA



MUNICÍPIO DE FRANCISCO BELTRÃO
Estado do Paraná

A CONTRATADA responderá pela solidez do objeto deste contrato, nos termos do art. 618 do Código Civil Brasileiro, bem como pelo bom andamento dos serviços, podendo o CONTRATANTE, por intermédio da fiscalização, impugná-los quando contrariarem a boa técnica ou desobedecerem as especificações técnicas e/ou memoriais.

PARÁGRAFO PRIMEIRO - A CONTRATADA deverá manter um perfeito sistema de sinalização e segurança em todos os locais de serviços, principalmente nos de trabalho em vias públicas, de acordo com as normas de segurança do trabalho.

PARÁGRAFO SEGUNDO - A CONTRATADA assumirá integral responsabilidade por danos causados ao CONTRATANTE ou a terceiros decorrentes da execução dos serviços ora contratados, inclusive acidentes, mortes, perdas ou destruições parciais ou totais, isentando o CONTRATANTE de todas as reclamações que possam surgir com relação ao presente Contrato.

PARÁGRAFO TERCEIRO - Caso o CONTRATANTE seja acionada judicial ou administrativamente, inclusive reclamações trabalhistas, por qualquer ato decorrente do presente contrato, a CONTRATADA assumirá para si a responsabilidade por toda e qualquer eventual condenação, isentando a CONTRATANTE de quaisquer obrigações.

PARÁGRAFO QUARTO - A intenção das partes, aqui manifestada expressamente, é a de que a CONTRATADA assuma e se responsabilize direta e integralmente pela plena e total realização dos serviços contratados, sob pena de incorrer em descumprimento de obrigação contratual e sujeitar-se à aplicação das penalidades cabíveis.

PARÁGRAFO QUINTO - A CONTRATADA responde, exclusiva e diretamente, por todo e qualquer ato ilícito praticado por seus prepostos que dele decorra a obrigação e/ou necessidade de ressarcimento de danos materiais ou morais (art. 932, III, Código Civil), não podendo a CONTRATANTE ser responsabilizada por eles a nenhum título.

CLÁUSULA DÉCIMA SEXTA - DO RECEBIMENTO DA OBRA

O recebimento provisório ou definitivo não exclui a responsabilidade civil pela qualidade da obra, nem a ético-profissional pela perfeita execução do Contrato.

CLÁUSULA DÉCIMA SÉTIMA - DA CESSÃO DO CONTRATO E SUBCONTRATAÇÃO

A CONTRATADA não poderá ceder o presente Contrato, no todo ou em parte, a nenhuma pessoa física ou jurídica, sem autorização prévia, por escrito, do CONTRATANTE.



MUNICÍPIO DE FRANCISCO BELTRÃO
Estado do Paraná

PARÁGRAFO PRIMEIRO - Se a CONTRATADA ceder o presente Contrato, no todo ou em parte, a uma ou mais pessoas físicas ou jurídicas sem autorização prévia, por escrito do CONTRATANTE, deverá obrigatoriamente reassumir a execução dos serviços, no prazo máximo de 15 (quinze) dias, da data da notificação ou aplicação da multa, sem prejuízo de outras sanções contratuais.

PARÁGRAFO SEGUNDO - Se eventualmente for concedida a subcontratação no todo ou em parte pelo CONTRATANTE, não reduz nem elimina as responsabilidades e obrigações da CONTRATADA em decorrência deste Contrato, nem importará em estabelecer qualquer vínculo entre o CONTRATANTE e o subcontratado.

CLÁUSULA DÉCIMA OITAVA - ANTICORRUPÇÃO

As partes declaram conhecer as normas de prevenção à corrupção previstas na legislação brasileira, dentre elas, a Lei de Improbidade Administrativa (Lei Federal nº 8.429/1992), a Lei Federal nº 12.846/2013 e seus regulamentos, se comprometem que para a execução deste contrato nenhuma das partes poderá oferecer, dar ou se comprometer a dar, a quem quer que seja, aceitar ou se comprometer a aceitar, de quem quer que seja, tanto por conta própria quanto por intermédio de outrem, qualquer pagamento, doação, compensação, vantagens financeiras ou benefícios indevidos de qualquer espécie, de modo fraudulento que constituam prática ilegal ou de corrupção, bem como de manipular ou fraudar o equilíbrio econômico financeiro do presente contrato, seja de forma direta ou indireta quanto ao objeto deste contrato, devendo garantir, ainda que seus prepostos, administradores e colaboradores ajam da mesma forma.

CLÁUSULA DÉCIMA NONA - DAS PENALIDADES

À CONTRATADA quando não mantiver a proposta, falhar ou fraudar a execução do contrato, comportar-se de modo inidôneo, declarar falsamente ou cometer fraude fiscal, poderá ser aplicada, pela autoridade competente do CONTRATANTE e sem prejuízo da reparação dos danos a ele causados, as seguintes penalidades:

- a) Advertência;
- b) Multa de mora de 0,1% (zero vírgula, um por cento) ao dia, sobre o valor da parcela inadimplida por dia de atraso, limitado a 90 (noventa) dias. Após este prazo, este Termo será encaminhado para abertura de processo administrativo;
- c) Multa compensatória, em caso de inadimplência parcial, de 5% (cinco por cento) sobre o valor da parcela inadimplida;
- d) Multa compensatória, em caso de inadimplência total, de 10% (dez por cento) sobre o valor do contrato;
- e) Suspensão do direito de licitar junto ao CONTRATANTE, pelo prazo que o Prefeito Municipal determinar, até no máximo 2 (dois) anos, nas seguintes hipóteses:
 - e.1) Recusar-se injustificadamente, após ser considerado adjudicatário, a assinar o contrato, aceitar ou retirar o instrumento equivalente, dentro do prazo estabelecido pela Administração;
 - e.2) Não mantiver sua proposta;
 - e.3) Abandonar a execução do contrato;



MUNICÍPIO DE FRANCISCO BELTRÃO
Estado do Paraná

e 4) Incorrer em inexecução contratual.

f) declaração de inidoneidade para licitar ou contratar com a Administração Pública Municipal, pelo prazo que o Prefeito Municipal determinar, até no máximo de 5 (cinco) anos, nas seguintes hipóteses:

f.1) Fizer declaração falsa na fase de habilitação;

f.2) Apresentar documento falso;

f.3) Frustrar ou fraudar, mediante ajuste, combinação ou qualquer outro expediente, o procedimento

f.4) Afastar ou procurar afastar participante, por meio de violência, grave ameaça, fraude ou oferecimento de vantagens de qualquer tipo; ou

f.5) Agir de má fé na relação contratual, comprovada em procedimento específico;

f.6) Tenha sofrido condenação judicial definitiva por praticar, por meios dolosos, fraude fiscal no recolhimento de quaisquer tributos;

f.7) Demonstrar não possuir idoneidade para contratar com a Administração, em virtude de atos ilícitos praticados, em , infrações à ordem econômica;

f.8) Tenha sofrido condenação definitiva por ato de improbidade administrativa, na forma da Lei.

PARÁGRAFO PRIMEIRO - As penalidades de Advertência, Suspensão Temporária e Declaração de Inidoneidade poderão ser aplicadas juntamente com as penalidades de multa, facultada a defesa prévia da CONTRATADA.

PARÁGRAFO SEGUNDO - Sendo a CONTRATADA penalizada e incorrendo multa, a respectiva importância será descontada do valor da garantia contratual.

PARÁGRAFO TERCEIRO - Se a multa aplicada for superior ao valor da garantia prestada, além da perda desta, responderá a CONTRATADA pela sua diferença, que será descontada dos pagamentos eventualmente devidos pela Administração, ou cobradas judicialmente.

PARÁGRAFO QUARTO - As penalidades previstas não excluem a possibilidade de rescisão administrativa do Contrato.

CLÁUSULA VIGÉSIMA - DA APLICAÇÃO DAS PENALIDADES

Quando forem verificadas situações, que ensejarem a aplicação das penalidades previstas na cláusula anterior, o CONTRATANTE dará início a processo administrativo para apuração dos fatos e, quando for o caso, imputação de penalidades, garantindo à CONTRATADA o exercício do contraditório e da ampla defesa.

CLÁUSULA VIGÉSIMA PRIMEIRA - DA RESCISÃO

O CONTRATANTE se reserva ao direito de rescindir o Contrato, independentemente de interpelação judicial, sem que à CONTRATADA caiba o direito de indenização de qualquer espécie, nos seguintes casos:



MUNICÍPIO DE FRANCISCO BELTRÃO
Estado do Paraná

- a) Quando a CONTRATADA falir, for dissolvida ou por superveniente incapacidade técnica;
- b) Quando a CONTRATADA transferir, no todo ou em parte, o Contrato a quaisquer empresas sem a prévia e expressa anuência do CONTRATANTE;
- c) Quando houver atraso dos serviços pelo prazo de 30 (trinta) dias por parte da CONTRATADA sem justificativa aceita pelo CONTRATANTE;
- d) Quando houver inadimplência de cláusulas ou condições contratuais por parte da CONTRATADA e desobediência da determinação da fiscalização, e
- e) Demais hipóteses mencionadas no art. 78 da Lei 8.666/1993.

PARÁGRAFO PRIMEIRO - A rescisão do contrato, quando motivada por qualquer dos itens acima relacionados, implicará a apuração de perdas e danos, a perda da garantia de execução, sem embargos da aplicação das demais penalidades legais cabíveis.

PARÁGRAFO SEGUNDO - Declarada a rescisão do contrato, que vigorará a partir da data da sua assinatura, a CONTRATADA se obriga, expressamente, a entregar o percentual executado e/ou o objeto deste contrato inteiramente desembaraçado, não criando dificuldades de qualquer natureza.

CLÁUSULA VIGÉSIMA SEGUNDA - DA DOCUMENTAÇÃO CONTRATUAL

Integram e completam o presente Contrato, para todos os fins de direito, obrigando as partes em todos os seus termos, os seguintes documentos cujos teores são de conhecimento da CONTRATADA: o instrumento convocatório, projetos, especificações técnicas, memoriais, proposta, planilha de serviços, cronograma físico-financeiro, anexos e pareceres que formam o processo.

CLÁUSULA VIGÉSIMA TERCEIRA - DOS CASOS OMISSOS

Os casos omissos serão dirimidos de comum acordo entre as partes, com base na legislação em vigor e aplicáveis a espécie.

CLÁUSULA VIGÉSIMA QUARTA - DAS ALTERAÇÕES

Serão incorporadas a este Contrato, mediante TERMOS ADITIVOS, quaisquer alterações nos projetos, nas especificações técnicas, nos memoriais, nas quantidades, no prazo de execução ou nos valores, decorrentes das obrigações assumidas pela CONTRATADA.

CLÁUSULA VIGÉSIMA QUINTA - DO CONHECIMENTO DAS PARTES

Ao firmar este instrumento, declara a CONTRATADA ter plena ciência de seu conteúdo, bem como dos demais documentos a ele vinculados.

CLÁUSULA VIGÉSIMA SEXTA - DAS DISPOSIÇÕES GERAIS



MUNICÍPIO DE FRANCISCO BELTRÃO
Estado do Paraná

Havendo discrepância entre os valores indicados numericamente e por extenso, fica desde já acordado entre as partes contratantes que sempre prevalecerão aqueles mencionados por extenso.

PARÁGRAFO ÚNICO - Deverá a CONTRATADA notificar à fiscalização e aguardar instruções sobre os procedimentos a serem seguidos, quando vier a ser descoberto qualquer objeto de valor histórico ou valor significativo em qualquer parte do local em que está sendo executado o objeto do presente contrato.

CLÁUSULA VIGÉSIMA SÉTIMA - DO FORO

As partes elegem o foro da Comarca de Francisco Beltrão, Estado do Paraná, para dirimir quaisquer dúvidas oriundas do presente Contrato, renunciando a qualquer outro, por mais privilegiado que seja. E assim, por estarem justos e contratados assinam o presente em duas vias de igual teor e forma, na presença das testemunhas abaixo.

CONTRATANTE

CONTRATADA

Testemunhas:



MUNICÍPIO DE FRANCISCO BELTRÃO
Estado do Paraná

ANEXO I

Ref.: Edital de **TOMADA DE PREÇOS Nº 08/2021**

MUNICÍPIO: Francisco Beltrão/PR

MEMORIAL DESCRITIVO – ESPECIFICAÇÕES TÉCNICAS

(disponível no site do Município (portal da transparência), juntamente com o Edital, na pasta "Anexos da Licitação – TP 08.2021)

ANEXO II

Ref.: Edital de **Tomada de Preços nº 08/2021**

MUNICÍPIO: Francisco Beltrão/PR

Relação de Serviços e Quantidades – Planilha Orçamentária

(disponível no site do Município (portal da transparência), juntamente com o Edital, na pasta "Anexos da Licitação – TP 08.2021)

ANEXO III

Ref.: Edital de **Tomada de Preços nº 08/2021**

MUNICÍPIO: Francisco Beltrão/PR

BDI (composição)

(disponível no site do Município (portal da transparência), juntamente com o Edital, na pasta "Anexos da Licitação – TP 08.2021)



MUNICÍPIO DE FRANCISCO BELTRÃO
Estado do Paraná

ANEXO IV

Ref.: Edital de Tomada de Preços nº 08/2021

MUNICÍPIO: Francisco Beltrão/PR

CRONOGRAMA FÍSICO FINANCEIRO

Com Nome, RG e assinatura do responsável legal pela Empresa, bem como o nome, número do registro no Conselho de Classe e assinatura do responsável técnico.

(disponível no site do Município (portal da transparência), juntamente com o Edital, na pasta "Anexos da Licitação – TP 08.2021)

ANEXO V

Ref.: Edital de Tomada de Preços nº 08/2021

MUNICÍPIO: Francisco Beltrão/PR

MODELO DE PLANILHA

(Com Nome, RG e assinatura do responsável legal pela Empresa, bem como o nome, número do registro no Conselho de Classe e assinatura do responsável técnico).

(disponível no site do Município (portal da transparência), juntamente com o Edital, na pasta "Anexos da Licitação – TP 08.2021)



MUNICÍPIO DE FRANCISCO BELTRÃO
Estado do Paraná

ANEXO VI

Ref.: Edital de Tomada de Preços nº 08/2021

MUNICÍPIO: Francisco Beltrão/PR

PROJETO

(disponível no site do Município (portal da transparência), juntamente com o Edital, na pasta "Anexos da Licitação – TP 08.2021")

O PREFEITO MUNICIPAL DE FRANCISCO BELTRÃO, Estado do Paraná, no uso de suas atribuições legais:

RESOLVE:

Art. 1º Designar os servidores RAFAEL DAL ZOTO, CREA n.º179118/D; ANDRESSA THAIS NESI, CREA n.º 171433/D e VANIOS CARLOS BIHEL, CREA n.º 26.006/D para acompanhar e fiscalizar:

I - TOMADA DE PREÇOS para execução de pavimentação de via vicinal com pedras irregulares sobre revestimento primário existente, totalizando 7.830,00m2, na estrada que liga o Bairro Sadia até a Comunidade de Linha Menino Jesus, no Município de Francisco Beltrão - PR. - TOMADA DE PREÇOS n.º 006 de 2021.

Parágrafo único. O fiscal ora designado deverá anotar em registro próprio as ocorrências relacionadas à execução do contrato e expedir as devidas medições.

Art. 2º Revogam-se as disposições em contrário.

Art. 3º Esta Portaria entra em vigor na data de sua publicação.

Francisco Beltrão, Estado do Paraná, 1º de junho de 2021.

CLEBER FONTANA
Prefeito Municipal

Publicado por:
Julio Barreto Maia Junior
Código Identificador:D13ECBEA

ASSESSORIA LEGISLATIVA

239_21 - FISCAL DE OBRAS - TOMADA DE PREÇOS 008_21

PORTARIA MUNICIPAL N.º 239 DE 1º DE JUNHO DE 2021

Designa fiscal para acompanhamento e fiscalização de TOMADA DE PREÇOS n.º 008 de 2021 para construção de um barracão destinado a estacionamento de máquinas agrícolas, na Comunidade de Rio Tuna, no Município de Francisco Beltrão - PR.

O PREFEITO MUNICIPAL DE FRANCISCO BELTRÃO, Estado do Paraná, no uso de suas atribuições legais:

RESOLVE:

Art. 1º Designar os servidores RAFAEL DAL ZOTO, CREA n.º179118/D; ANDRESSA THAIS NESI, CREA n.º 171433/D e VANIOS CARLOS BIHEL, CREA n.º 26.006/D para acompanhar e fiscalizar:

I - TOMADA DE PREÇOS para construção de um barracão com área de 363,00m2, sobre o lote nº 04, da Gleba nº 20-FB, destinado a estacionamento de máquinas agrícolas, na Comunidade de Rio Tuna, no Município de Francisco Beltrão - PR., considerando que a licitação realizada através da tomada de preços nº 06/2021, de 01/02/2021, foi deserta. - TOMADA DE PREÇOS n.º 008 de 2021.

Parágrafo único. O fiscal ora designado deverá anotar em registro próprio as ocorrências relacionadas à execução do contrato e expedir as devidas medições.

Art. 2º Revogam-se as disposições em contrário.

Art. 3º Esta Portaria entra em vigor na data de sua publicação.

Francisco Beltrão, Estado do Paraná, 1º de junho de 2021.

CLEBER FONTANA
Prefeito Municipal

Publicado por:
Julio Barreto Maia Junior
Código Identificador:60AF5534

DEPARTAMENTO DE LICITAÇÕES E CONTRATOS
AVISO DE LICITAÇÃO

AVISO DE LICITAÇÃO

EDITAL N.º 07/2021/PMFB
MODALIDADE: TOMADA DE PREÇOS
ENTIDADE PROMOTORA: MUNICÍPIO DE FRANCISCO BELTRÃO - ESTADO DO PARANÁ
RECURSOS: PRÓPRIOS DO MUNICÍPIO

O Município de Francisco Beltrão, estado do Paraná, inscrito no CNPJ/MF sob o nº 77.816.510/0001-66, com sede à Rua Octaviano Teixeira dos Santos, 1000, centro, torna público que fará realizar, às **09:00 horas do dia 22 de junho de 2021**, na sala de reuniões do setor de licitações da Prefeitura Municipal, TOMADA DE PREÇOS, licitação do tipo "menor preço POR LOTE" e execução por regime de "empreitada por preço global por lote", a preços fixos e sem reajuste, que será regida pela Lei Federal nº 8.666/1993, de 21/06/1993 e suas alterações posteriores, Lei Municipal nº 4.726/2019, de 17/12/2019 e pelas disposições do Edital e seus anexos, observada a inversão de fases para julgamento.

OBJETO: Contratação de empresa para execução de pavimentação de via vicinal com pedras irregulares sobre revestimento primário existente, totalizando 7.830,00m2, na estrada que liga o Bairro Sadia até a Comunidade de Linha Menino Jesus, no Município de Francisco Beltrão - PR., sendo: Lote 01: trecho entre a Comunidade de Menino Jesus mais 465 metros, sentido Bairro Sadia, totalizando 2.790,00m2, de acordo com as especificações do projeto, planilha orçamentária e memorial descritivo e Lote 02: trecho entre o local pavimentado existente mais 840 metros, sentido Bairro Sadia, totalizando 5.040,00m2, de acordo com as especificações do projeto, planilha orçamentária e memorial descritivo.

Prazo de execução: lote 01: 45 (quarenta e cinco) dias; lote 02: 90 (noventa) dias e prazo de vigência 150(cento e cinquenta) dias.

Informações complementares sobre o edital, poderão ser obtidas na Prefeitura Municipal de Francisco Beltrão, no endereço supra citado, através do telefone (0xx46) 3520-2103, do e-mail licitacoes@franciscobeltrao.com.br e no site www.franciscobeltrao.pr.gov.br.

Francisco Beltrão, 02 de junho de 2021.

CLEBER FONTANA
Prefeito Municipal

Publicado por:
Daniela Raitz
Código Identificador:4E4104EA

DEPARTAMENTO DE LICITAÇÕES E CONTRATOS
AVISO DE LICITAÇÃO

AVISO DE LICITAÇÃO

EDITAL N.º 08/2021/PMFB
MODALIDADE: TOMADA DE PREÇOS
ENTIDADE PROMOTORA: MUNICÍPIO DE FRANCISCO BELTRÃO - ESTADO DO PARANÁ
RECURSOS: Contrato de Repasse nº 892710/2019/MAPA/CAIXA e Recursos próprios do Município.

O Município de Francisco Beltrão, estado do Paraná, inscrito no CNPJ/MF sob o nº 77.816.510/0001-66, com sede à Rua Octaviano Teixeira dos Santos, 1000, centro, torna público que fará realizar, às **09:00 horas do dia 23 de junho de 2021**, na sala de reuniões do setor de licitações da Prefeitura Municipal, TOMADA DE PREÇOS, sob regime de empreitada por preço global, do tipo menor preço, a preços fixos e sem reajuste, de acordo com a Lei Federal nº 8.666/93, de 21 de junho de 1993 e suas alterações, para contratação de empresa para construção de um barracão com área de 363,00m2, sobre o lote nº 04,

da Gleba nº 20-FB, destinado a estacionamento de máquinas agrícolas, na Comunidade de Rio Tuna, no Município de Francisco Beltrão – PR., considerando que a licitação realizada através da tomada de preços nº 06/2021, de 01/02/2021, foi deserta.
Prazo de execução: 180 (cento e oitenta) dias. Prazo de vigência: 365 (trezentos e sessenta e cinco) dias.
Informações complementares sobre o edital, poderão ser obtidas na Prefeitura Municipal de Francisco Beltrão, no endereço supra citado, através do telefone (0xx46) 3520-2103, do e-mail licitacoes@franciscobeltrao.com.br e no site www.franciscobeltrao.pr.gov.br.

Francisco Beltrão, 02 de junho de 2021.

CLEBER FONTANA
Prefeito Municipal

Publicado por:
Daniela Raitz
Código Identificador:A4DD99E1

DEPARTAMENTO DE LICITAÇÕES E CONTRATOS CONVOCAÇÃO

CONVOCAÇÃO

A presidente da Comissão Especial para Credenciamento, designada através da Portaria nº 215/2021 de 15/05/2021, torna público que realizará abertura de propostas apresentadas para o CHAMAMENTO PÚBLICO Nº 012/2020, para credenciamento de pessoas jurídicas para prestação de serviços de assistência ambulatorial para atendimento de procedimentos fisioterapêuticos referidos no Sistema de Gerenciamento da Tabela de Procedimentos, Medicamentos, Órtese, Prótese e Materiais Especiais do SUS – SIGTAP com a finalidade de integrar os Prestadores no Sistema único de Saúde, pelo período de 12(doze) meses.

Data e horário: 04 de junho de 2021, às 09:00 horas.
Local: na sala de licitações da Municipalidade, localizada na Rua Octaviano Teixeira dos Santos nº 1000.

Empresa interessada:

Nº ORDEM	NOME
01	CHEILA PARECIDA BERTO & CIA. LTDA

Francisco Beltrão, 02 de junho de 2021.

PRISCILA ALVES DE LUCA
Presidente Da Comissão Especial Para Credenciamento

Publicado por:
Daniela Raitz
Código Identificador:3749EA1A

DEPARTAMENTO DE LICITAÇÕES E CONTRATOS RESULTADO DE CREDENCIAMENTO

A presidente da Comissão Especial para Credenciamento, designada através da Portaria nº 215/2021 de 15/05/2021, com base na Lei Federal 8.666/93 e legislação complementar, torna público resultado de Credenciamento:

MODALIDADE: CHAMAMENTO PÚBLICO 007/2021.

OBJETO: Credenciamento de pessoas jurídicas e pessoas físicas para prestação de serviços de médicos generalistas para atendimento nas Unidades de Estratégia de Saúde da Família e no CAPS AD II, com carga horária de 40 horas semanais, pelo período de 180(cento e oitenta) dias.

PROPONENTE CREDENCIADO:
MATEUS FAGUNDES LTDA. – CNPJ 41.211.484/0001-03, indicando o profissional médico Mateus Fagundes, CRM nº 40786.

Francisco Beltrão/PR, 02 de junho de 2021.

PRISCILA ALVES DE LUCA
Presidente da Comissão Especial para Credenciamento

Publicado por:
Daniela Raitz
Código Identificador:E1FA7CAD

DEPARTAMENTO DE LICITAÇÕES E CONTRATOS RESULTADO DE CREDENCIAMENTO

A presidente da Comissão Especial para Credenciamento, designada através da Portaria nº 215/2021 de 15/05/2021, com base na Lei Federal 8.666/93 e legislação complementar, torna público resultado de Credenciamento:

MODALIDADE: CHAMAMENTO PÚBLICO 006/2021.

OBJETO: Credenciamento de pessoas jurídicas e pessoas físicas, para prestação de serviços médicos em regime de plantão na UPA – Unidade de Pronto Atendimento 24 Horas, no Centro de Saúde do bairro da Cango, no CAPS AD II e no Centro de Saúde da Cidade Norte, pelo período de 12(doze) meses.

CREDENCIADOS:

01 – CLINICA MÉDICA DR. ALAN JULHANO SCHUH MARSCHALL LTDA. - CNPJ Nº 32.139.799/0001-98, para serviços de plantão médico generalista descritos nos itens nº 01, 02 e 03 do edital, indicando o profissional médico ALAN JULHANO SCHUH MARSCHALL, CRM Nº 40831/PR.

02 - MATEUS FAGUNDES LTDA. – CNPJ 41.211.484/0001-03, para serviços de plantão médico generalista descritos nos itens nº 01, 02 e 03 do edital, indicando o profissional médico MATEUS FAGUNDES, CRM-PR Nº 40786.

Francisco Beltrão/PR, 02 de junho de 2021.

PRISCILA ALVES DE LUCA
Presidente da Comissão Especial Para Credenciamento

Publicado por:
Daniela Raitz
Código Identificador:82B87D8C

DEPARTAMENTO DE LICITAÇÕES E CONTRATOS TERMO DE HOMOLOGAÇÃO

TERMO DE HOMOLOGAÇÃO DISPENSA DE LICITAÇÃO Nº 62/2021

OBJETO: Contratação de empresa para aquisição de 01 (uma) balança pediátrica, 04 (quatro) camas hospitalares, 01 (um) carrinho de emergência e 05 (cinco) poltronas reclináveis para utilização no Setor COVID da UPA 24 Horas.

Em cumprimento ao disposto no art. 26 da Lei 8.666, de 21 de junho de 1993, torna-se público o resultado da licitação em epígrafe, apresentando o vencedor pelo critério menor preço por item:

Item	Empresa vencedora	Unidade	Quantidade	Valor unitário R\$	Valor total R\$
01	CIRUPAR COMERCIO DE EQUIPAMENTOS MEDICOS CIRURGICOS LTDA	UN	1,00	809,50	809,50
02	CIRUPAR COMERCIO DE EQUIPAMENTOS MEDICOS CIRURGICOS LTDA	UN	4,00	1.989,00	7.956,00
03	CIRUPAR COMERCIO DE EQUIPAMENTOS MEDICOS CIRURGICOS LTDA	UN	1,00	2.390,00	2.390,00
04	CIRUPAR COMERCIO DE EQUIPAMENTOS MEDICOS CIRURGICOS LTDA	UN	5,00	888,00	4.440,00

Valor total dos gastos com o Processo de dispensa de licitação nº 62/2021: R\$ 15.595,50 (quinze mil quinhentos e noventa e cinco reais e cinquenta centavos).

Fica autorizada a aposição de assinatura digitalizada do Prefeito no contrato.

PREFEITURA MUNICIPAL DE BANDEIRANTES

AVISO DE LICITAÇÃO
PREGÃO PRESENCIAL Nº 15/2021 - PMPB

ICOM - LOTA DE ATÉ 25% PARA EMPRESAS ME, LPP E MEI
O Município de Bandeirantes-PR, torna público que realizou a prorrogação do Edital da Licitação em referência PREGÃO PRESENCIAL para o dia 23/06/2021 às 09:00h, que tem por objeto AQUISIÇÃO DE MATÉRIAS DE LIMPEZA, LUBRIL E COZINHA PARA ATENDER DIVERSAS SECRETARIAS DO MUNICÍPIO DE BANDEIRANTES-PR. A retirada do edital em francês poderá ser feita no site eletrônico www.bandeirantes.pr.gov.br e também no departamento de Licitação da Prefeitura. A entrega dos envelopes contendo a documentação e proposta jurídica ser feita até as 08h30 do dia 23-06-2021, no Setor de Licitação desta Prefeitura.

Bandeirantes-PR, 04 de junho de 2021
CLEBILK BATISTA
Secretaria de Administração

PREFEITURA MUNICIPAL DE CAMBIÁ

AVISO DE ALTERAÇÃO
PREGÃO ELETRÔNICO Nº 13/2021

A Autarquia Municipal de Saúde de Cambiá, Estado do Paraná, por intermédio da Proposta designada, torna público para conhecimento dos interessados que o Edital editado cujo objeto é a contratação de empresa especializada na confecção de próteses dentárias do tipo total (para arcada maxilar e/ou mandibular) a fim de atender os usuários do sistema único de saúde do município de Cambiá, por meio do programa de laboratório regional de próteses dentárias (URPD), foi alterado. A nova data para recebimento das propostas será até as 08:00 horas do dia 18 de junho de 2021 e a abertura e julgamento das propostas será também do dia 18 de junho de 2021. O Edital com as alterações encontra-se disponível no endereço eletrônico: www.bf.org.br, por intermédio da Bolsa Licitações do Brasil (BLB), e através da Portal da Transparência do Município no site www.cambiá.pr.gov.br. Quaisquer informações adicionais poderão ser obtidas na Autarquia Municipal de Saúde de Cambiá, situada na Rua Serpente, nº165, Bairro São José, Cambiá - PR ou através do telefone (43) 3436 1950, ou ainda através do e-mail: saude@ambiá.pr.gov.br.

Em 4 de junho de 2021,
FVERSON ROBERTO DE SOUZA PINHEIRO
Procurador

ANA LUCIA DE OLIVEIRA
Presidente da AMB

PREFEITURA MUNICIPAL DE CORONEL VIVIDA

EXTRATO DE REGISTRO DE PREÇOS

ATA DE REGISTRO DE PREÇOS Nº 49/2021 - Pregão Eletrônico Nº 24/2021 - Contratante: Município de Coronel Vivida Detentora FXP BUSINFES SERVIÇOS COMÉRCIO E IMPORTAÇÃO DE PRODUTOS PERSONALIZADOS LTDA, CNPJ nº 40.251.279/0001 71. Objeto: registro de preços para futura e eventual aquisição de kit de proteção para atender a secretaria municipal de assistência social. Valor total estimado R\$ 50.175,00. Prazo: 12 meses, 02/06/2021 a 01/06/2022

PREFEITURA MUNICIPAL DE FAZENDA RIO GRANDE

AVISO DE LICITAÇÃO
PREGÃO ELETRÔNICO Nº 23/2021

NOVA DATA Processo Adm. nº: 64/2021 / ProL nº 17257/2021
Tipo: Menor Preço Por Item
OBJETO: Aquisição de materiais básicos de enfrentamento do Covid-19, para suprir as necessidades das Secretarias Municipais. Edital disponível no site: www.comprasnet.gov.br. Entrega das propostas a partir de 08/06/2021 At 08:00h no site: www.comprasnet.gov.br. Abertura das Propostas: 27/06/2021 às 09:00h (horário de Brasília) no site: www.comprasnet.gov.br.

Fazenda Rio Grande-PR, 7 de junho de 2021
LUIZ RAFAEL DOPFS
Procurador

PREFEITURA MUNICIPAL DE FÓZ DO IGUAÇU

EXTRATO DE ACT-ACORDO DE COOPERAÇÃO TÉCNICA
Nº 18273107/2021-DELEAD/DREN/SR/PF/PR

PREFEITURA MUNICIPAL DE FÓZ DO IGUAÇU, no endereço Praça Gerônimo Vargas, 208, Centro, CEP: 85.866-000, inscrita no CNPJ/MF nº 76.206.606/000140, neste ato representada pelo Prefeito do Município de Foz do Iguaçu/PR, Francisco Lacerda Brasilêiro, Diploma por meio do Terço de Posse na Câmara Municipal de Foz do Iguaçu Atos do Legislativo Termo de Posse de Prefeito em 01 de Janeiro de 2021, portador do registro geral nº 1.233.869-0 e CPF nº 527.366.504-91, residente e domiciliado na Praça Gerônimo Vargas, 208, Centro, Foz do Iguaçu/PR e a UNIÃO, por intermédio da SUPERINTENDÊNCIA DA POLÍCIA FEDERAL NO ESTADO DO PARANÁ, com sede em Rua Professora Sândia Marston 211 - Santa Cândida - Curitiba/PR, inscrita no CNPJ/MF nº 07394.494/0002 10, neste ato representada pelo Superintendente da Polícia Federal no Estado do PARANÁ, OMAR GARRIBALDI HAI MUSSI, nomeado por meio da Portaria 601 de 02/06/2020, publicada no Diário Oficial da União 105 em 05 de Junho de 2020, portador do registro geral nº 4.415.580-1 e CPF nº 738.862.039-72, residente e domiciliado em Rua Professora Sândia Marston, 210, Curitiba/PR. OBJETO: O presente ACORDO DE COOPERAÇÃO TÉCNICA, tendo em vista o que consta do Processo nº. 08359.007836.2019.38 e em observância às disposições da Lei nº 10.825/2003 e do Decreto nº 9.847/2019, mediante as cláusulas e condições a seguir: O objeto do presente Acordo de Cooperação Técnica é a concessão de autorização de porte de arma de fogo para os integrantes da guarda municipal do Município Foz do Iguaçu/PR, nos termos do art. 6º, inc. III e IV e 6ºº da Lei nº 10.926/2003, c/c arts. 25 e 29 do Decreto nº 9.847, de 2019, conforme acordo de trabalho firmado, VIGÊNCIA: O prazo de validade dos portes de arma de fogo mencionados nos arts. 29 e 29-C do Decreto nº 9.847, de 2019, na forma dos arts. 59 e 45, da Instrução Normativa nº 180-DG/PP, até a pena de revogação do respectivo porte.

PREFEITURA MUNICIPAL DE FRANCISCO BELTRÃO

AVISO DE LICITAÇÃO
TOMADA DE PREÇOS Nº 7/2021 - PMPB

Resumo proposta do Município
O Município de Francisco Beltrão, estado do Paraná, inscrito no CNPJ/MF sob o nº 77.826.510/0001 66, com sede à Rua Octaviano Teixeira dos Santos, 1000, centro, torna público que fará no dia, às 09:00 horas do dia 27 de junho de 2021, na sala de reuniões do setor de licitação da Prefeitura Municipal TOMADA DE PREÇOS, licitação do tipo "menor preço POR ITEM" e execução por regime de "empregada por preço global por item", a preços fixos e sem reajuste, que será regida pela Lei Federal nº 8.666/1993, de 21/05/1993 e suas alterações posteriores, Lei Municipal nº 4.726/2016, de 17/12/2019 e pelas disposições do Edital e seus anexos, observada a inversão de taxas para julgamento.

OBJETO: Contratação de empresa para execução de pavimentação de via vicinal com pedras regulares sobre revestimento primário existente, totalizando 7.830,00m2, na estrada que liga o Bairro Sada até a Comunidade de Iriña Menino Jesus, no Município de Francisco Beltrão - PR, sendo: Lote 01: trecho entre a Comunidade de Menino Jesus mais 485 metros, sentido Bairro Sada, totalizando 2.790,00m2, de acordo com as especificações do projeto, planilha orçamentária e memorial descritivo e Lote 02: trecho entre o local pavimentado existente mais 840 metros, sentido Bairro Sada, totalizando 5.040,00m2. De acordo com as especificações do projeto, planilha orçamentária e memorial descritivo.
Prazo de execução: Lote 01: 45 (quarenta e cinco) dias; Lote 02: 90 (noventa) dias e prazo de vigência: 150 (cento e cinquenta) dias.
Informações complementares sobre o edital poderão ser obtidas na Prefeitura Municipal de Francisco Beltrão, no endereço supra citado, através do telefone (0xx46) 3520-2103, do e-mail licitacoes@franciscobeltrao.com.br e no site www.franciscobeltrao.pr.gov.br

Francisco Beltrão-PR, 2 de junho de 2021
CLEBER FONTANA
Prefeito

AVISO DE LICITAÇÃO
TOMADA DE PREÇOS Nº 8/2021 - PMPB

Contrato de Repasse nº 882720/2019/MAPA/UNICA e Recursos próprios do Município
O Município de Francisco Beltrão, estado do Paraná, inscrito no CNPJ/MF sob o nº 77.826.510/0001-66, com sede à Rua Octaviano Teixeira dos Santos, 1000, centro, torna público que fará realizar, às 09:00 horas do dia 23 de junho de 2021, na sala de reuniões do setor de licitações da Prefeitura Municipal TOMADA DE PREÇOS, sob regime de empregada por preço global, do tipo menor preço, a preços fixos e sem reajuste, em acordo com a Lei Federal nº 8.666/93, de 21 de junho de 1993 e suas alterações, para contratação de empresa para construção de um barrado com área de 363,00m2, sobre o lote nº 04, do Gleba nº 20-H, destinado a estabelecimento de máquinas agrícolas, na Comunidade de Rio Tuna, no Município de Francisco Beltrão - PR, considerando que a licitação realizada através da tomada de preços nº 06/2021, de 01/02/2021, foi deserta.
Prazo de execução: 180 (cento e oitenta) dias. Prazo de vigência: 365 (trezentos e sessenta e cinco) dias.
Informações complementares sobre o edital poderão ser obtidas na Prefeitura Municipal de Francisco Beltrão, no endereço supra citado, através do telefone (0xx46) 3520-2103, do e-mail licitacoes@franciscobeltrao.com.br e no site www.franciscobeltrao.pr.gov.br.

Francisco Beltrão-PR, 2 de junho de 2021.
CLEBER FONTANA
Prefeito

PREFEITURA MUNICIPAL DE GODOY MOREIRA

EXTRATO DE CONTRATO Nº 19/2021

PREGÃO ELETRÔNICO Nº 17/2021
PROCESSO LICITATORIO Nº 25/2021
Contratante: Município de Godoy Moreira - Estado do Paraná, com Sede à Rua Caniquê Mourão 184 - Centro - CEP: 86.938-000 - CNPJ/MF: 01.392.656/0001-07. Contratada: ITUARA LTDA - ME, CNPJ: 28.057.523/0001-30. Objeto: Aquisição de Trator Agrícola Combustão nº 806483/2020/MOR/PMGM, Pregão Eletrônico, 12/2021, Valor R\$ 253.000,00 (duzentos e cinquenta e cinco mil reais), Otagar 09.050.70.006.0073.1066 (4.4.90.52.00.00), Prazo de Vigência: 07/06/2022. Fornecedor: São João do Itaipó.

PREFEITURA MUNICIPAL DE GUARAÇÁ

AVISO DE LICITAÇÃO
PREGÃO ELETRÔNICO Nº 37/2021

Destinado Exclusivamente À Participação De Microempresas E Empresas De Pequeno Porte (art. 48 Da Lei Federal Complementar 147/2014. Valor Até R\$ 80.000,00). PREGÃO ELETRÔNICO Nº 37/2021 - PROCESSO LICITATORIO Nº 63/2021. OBJETO: Aquisição De Equipamentos E Materiais Permanentes Para Unidade Básica De Saúde Do Município De Guaraçá - PR. ABERTURA: A abertura do certame será às 09:00 no dia 07/07/2021. Plataforma/Local: https://comprasnet.gov.br/. O edital completo está disponível no site: www.guaraça.pr.gov.br. Informações complementares poderão ser adquiridas na Rua Francisco Vieira, 1181, Setor de Licitações, Fone: (44) 3442.1411, informando-se no pedido os seguintes dados: Razão Social do requerente, endereço, telefone, e-mail e nome da pessoa para contato.

Guaraçá-PR, 2 de junho de 2021.
MARCELLO ALVES DE OLIVEIRA
Prefeito

PREFEITURA MUNICIPAL DE ICARAIMA

AVISO DE IMPOSSIBILIDADE DE LICITAÇÃO Nº 6/2021

CHAMAMENTO PÚBLICO Nº 001/2021
A Prefeitura Municipal de Icaraima, com sede na Avenida Hermes Vissoto, nº 810, Icaraima, Paraná, situada à Avenida Hermes Vissoto, 810, torna público a quem interessar possa, com fundamento na Lei 8666/93, Lei 11.947/2019 e em cumprimento do estabelecido na Resolução/CD/FNDE nº 26 de 17/06/2013 do Ministério da Educação e Resolução nº 4, de 07/04/2015 do Ministério da Educação, fará realizar em sua sede, Chamada Pública para futuras aquisições de gêneros alimentícios diretamente da Agricultura Familiar e do Empreendedor Familiar Rural, destinadas ao atendimento do Programa Nacional de Alimentação Escolar/PNAE, PROTOCOLO DE ENTRADA DO FNDE/CPES, ATÉ AS 17H30MIN DO DIA 15 DE JULHO DE 2021, ABERTURA DOS ENVELOPES ÀS 09H00MIN DO DIA 16 DE JULHO DE 2021. A pasta, com inteiro teor do Edital e anexos, poderá ser examinada no endereço acima indicado, no horário de expediente e também está disponível no site: www.icaraima.pr.gov.br. Informações adicionais, dúvidas e pedidos de esclarecimento deverão ser dirigidos à Comissão Permanente de Licitação no endereço acima mencionado, telefone (44) 3565-8000 e-mail: planejamento@icaraima.pr.gov.br

Icaraima-PR, 2 de Junho de 2021.
JOYCE DA SILVA FRANCISCO VERGENTING
Presidente da Comissão de Licitação

PREFEITURA MUNICIPAL DE IVAÍ

EXTRATO DE DISPENSA DE LICITAÇÃO Nº 90/2021

OBJETO: Aquisição de 01 Central Monitor e 19 acionadores de leite sem fio com bateria para as Intenç. Covid-19 a serem instalados no Hospital Municipal Contratado: Medisurgião Indústria e Comércio Ltda - Valor Unitário Central Monitor: R\$ 2.950,00; Valor Unitário acionador de leite sem fio com bateria: R\$ 285,00= R\$ 5.601,00; Valor Global: R\$ 8.551,00. Natureza orçamentária: 0800110301100010384490520000 1022. Ratificada em 06/06/2021. Funcionamento: Legal.Natureza Previdenciária Nº 1.047, de 3 de maio de 2021

COMISSÃO DE REGISTRO DE IMÓVEIS DO MUNICÍPIO DE BELTRÃO (PRIMA) - BELTRÃO - PARANÁ - 2021

Table with columns for 'MUNICÍPIO DE BELTRÃO', 'RECEITA MUNICIPAL', and various registration fees. Includes a list of property owners and their respective amounts.

Table with columns for 'MUNICÍPIO DE BELTRÃO', 'RECEITA MUNICIPAL', and various registration fees. Includes a list of property owners and their respective amounts.

S. PERMANENTE LOCADORA DE BENS S.A. CNPJ: 20.848.023/0001-91 NRE: 11302.90710 EDITAL DE CONVOCAÇÃO DE ASSEMBLEIA GERAL...

RESOLUÇÃO Nº 012/2021 - Aprova o Projeto de Edital Geral para a Associação de Pais e Amigos dos Excepcionais - Associação de Pais e Amigos dos Excepcionais - Manutenção, juntamente com a Escola Nélia Maria Tokuen...

RESOLUÇÃO Nº 02/2021 - Aprova o Projeto de Edital Geral para a Associação de Pais e Amigos dos Excepcionais - Associação de Pais e Amigos dos Excepcionais - Manutenção, juntamente com a Escola Nélia Maria Tokuen...

MUNICÍPIO DE FRANCISCO BELTRÃO Estado do Paraná AVISO DE LICITAÇÃO EDITAL Nº 02/2021/PMFB MODALIDADE TOMADA DE PREÇOS ENTIDADE PROMOTORA: MUNICÍPIO DE FRANCISCO BELTRÃO - ESTADO DO PARANÁ...

TCEPR
TRIBUNAL DE CONTAS DO ESTADO DO PARANÁ
[Voltar](#)

Detalhes processo licitatório

Informações Gerais

Entidade Executora	MUNICÍPIO DE FRANCISCO BELTRÃO		
Ano*	2021		
Nº licitação/dispensa/inexigibilidade*	8		
Modalidade*	Tomada de Preços		
Número edital/processo*	409		
Recursos provenientes de organismos internacionais/multilaterais de crédito			
Instituição Financeira			
Contrato de Empréstimo			
Descrição Resumida do Objeto*	Construção de um barracão com área de 363,00m ² , sobre o lote nº 04, da Gleba nº 20-FB, destinado a estacionamento de máquinas agrícolas, na Comunidade de Rio Tuna, no Município de Francisco Beltrão – PR., considerando que a licitação realizada através da tomada de preços nº 06/2021, de 01/02/2021, foi deserta.		
Forma de Avaliação	Menor Preço		
Dotação Orçamentária*	0900120606200110084490510199		
Preço máximo/Referência de preço - R\$*	291.939,37		
Data de Lançamento do Edital	02/06/2021		
Data da Abertura das Propostas	23/06/2021	Data Registro	08/06/2021
NOVA Data da Abertura das Propostas		Data Registro	
Data de Lançamento do Edital			
Data da Abertura das Propostas			
Há itens exclusivos para EPP/ME?	Não		
Há cota de participação para EPP/ME?	Não	Percentual de participação:	0,00
Trata-se de obra com exigência de subcontratação de EPP/ME?	Não		
Há prioridade para aquisições de microempresas regionais ou locais?	Não		
Data Cancelamento			

Editar

Excluir