



MUNICÍPIO DE FRANCISCO BELTRÃO

ESTADO DO PARANÁ

Secretaria da Administração

Departamento de Compras, Licitações e Contratos

Setor de Licitações

	PROCESSO Nº 328/2021	
LICITAÇÃO / Nº	PREGÃO ELETRÔNICO Nº 66/2021	
REFERENTE	REGISTRO DE PREÇOS para futura e eventual aquisição de gêneros alimentícios perecíveis e não perecíveis para o Programa Nacional de Alimentação Escolar em atendimento as unidades educacionais da rede municipal e ensino do Município de Francisco Beltrão PERÍODO: 12 (doze) meses	
EMIÇÃO	29 DE ABRIL DE 2021	
ABERTURA LANCES	14 DE MAIO DE 2021	09:00 HORAS



TERMO DE REFERÊNCIA SMEC 11/2021 MERENDA ESCOLAR - Resolução 2020

1 – ESPECIFICAÇÃO DO OBJETO:

1.1 O objeto do presente termo é o REGISTRO DE PREÇOS para aquisição de gêneros alimentícios perecíveis e não perecíveis, para o *Programa Nacional de Alimentação Escolar*, conforme condições, quantidades e exigências estabelecidas neste instrumento.

2 – JUSTIFICATIVA:

2.1 A proposta para a aquisição é decorrente da necessidade de atender plenamente a demanda das unidades escolares que apresentam em média 8.500 alunos, sendo que destes 2.500 recebem mais de três refeições diárias, por fazerem parte do projeto Integral e/ou estar frequentando os centros de educação infantil. Assim são atendidos em torno de 10.000 alunos diariamente.

2.2 De acordo com a nova Resolução do PNAE nº 06 de 08 de maio de 2020 que define alterações nos cardápios da alimentação escolar como a proibição da aquisição e da oferta de alimentos ultraprocessados como cereal de milho e gelatina, proíbe ainda a oferta de todos os tipos de açúcares, bebida láctea, biscoitos industrializados, margarina, dentre outros itens nas preparações ofertadas aos alunos atendidos nos CMEIs, bem como, solicita a inclusão obrigatória de alimentos fonte de ferro heme no mínimo 4 dias na semana, e alimentos fonte de vitamina A no mínimo 3 dias na semana para todos os alunos da rede municipal. Dessa forma torna-se necessário a aquisição de alimentos que possam ser inseridos no cardápio em substituição aos que foram proibidos, os quais são necessários para propiciarem uma alimentação adequada e equilibrada a todos os alunos regularmente matriculados nas escolas de domínio da municipalidade.

2.3 A quantidade requisitada foi projetada de acordo com a demanda um ano, ou seja, duzentos dias letivos para escolas, escolas integrais e duzentos e vinte dias letivos para os Centros de Educação Infantil.

2.3 O valor estimado para a contratação está de acordo com o princípio da razoabilidade, para aos tais usamos como parâmetro para se avaliar a adequação dos preços aferidos por meio de orçamento do aplicativo Menor preço – Nota Paraná, segundo Decreto Municipal nº 417/2018, também foram feitas pesquisa com fornecedores e na apresentação de valores considerados altos comparados ao contrato vigente, sendo que o mesmo pode ser conferido de acordo com planilha em anexo.

3 – CRITÉRIOS DE JULGAMENTO:

3.1 Justifica-se a solicitação do julgamento POR ITEM, haja vista que os produtos a serem adquiridos não necessitam ser entregues por uma única empresa.

4 – INDICAÇÃO DE MARCAS PRÉ - APROVADAS



4.1 As marcas pré-aprovadas já foram analisadas pela Secretaria solicitante desde Termo de Referência:

- Para os itens da listagem **onde não constam marcas pré-aprovadas, porém solicita amostra do produto**, deverão ser apresentadas amostras dos produtos que deseja apresentar proposta conforme especificado nos próprios itens.
- Para os produtos (marcas) pré-aprovados da listagem, não é necessário enviar amostras.
- As amostras devem obrigatoriamente vir etiquetadas com o número do item, objeto deste Termo de Referência e o nome da empresa licitante, sob pena de desclassificação.
- Deverá acompanhar as amostras planilha com as amostras apresentadas, em papel timbrado da empresa, devidamente assinada pelo responsável, contendo o nº do item e marca do produto.
- As amostras deverão ser enviadas para Secretaria Municipal de Educação, localizado na Rua Octaviano Teixeira dos Santos, 1000, Centro - Francisco Beltrão - PR.
- Contato com Andrea, Joelen ou Aline - fone (46) 35202153

5 - SOLICITAÇÃO DE AMOSTRA:

5.1 A oficialização da classificação dos produtos indicados ficará condicionada à aprovação de amostra, a ser analisada pela Comissão de Avaliação de Amostras da Secretaria Municipal de Educação do município de Francisco Beltrão.

5.2 Para as empresas participantes apresentar o Alvará da Vigilância Sanitária Municipal do local de armazenamento dos produtos a ser distribuídos.

5.3 De acordo com a característica do item serão critérios de análise as embalagens, lacre, resistência, identificação do produto, prazo de validade, firmeza, integridade e consistência, cor, sabor, odor, textura, formato e peso, bem como será avaliado a qualidade dos produtos entregues.

5.4 Designação da Equipe de análise técnica das amostras ou prospectos solicitados, para posterior nomeação através de Portaria Municipal:

NOME COMPLETO: ANDREA NESI WESSLER
NOME COMPLETO: JOELEN RAIANA FAVARO RIES
NOME COMPLETO: ALINE LAIZA SALVADOR
SECRETARIA MUNICIPAL DE EDUCAÇÃO
NOME COMPLETO: ANDRÉIA GIUSTI
CAE - CONSELHO DE ALIMENTAÇÃO ESCOLAR

6 - LOCAL E FORMA DE ENTREGA/EXECUÇÃO:

6.1 Os produtos, objeto desta licitação deverão ser entregues conforme solicitação de forma parcelada.

6.2 Os produtos do lote 01, objeto desta licitação, deverão ser entregues (sem ônus de entrega), de acordo com as solicitações da Secretaria de Educação, na sede do almoxarifado desta secretaria localizado na Rua Niterói, nº 522, bairro Alvorada, no Município de Francisco Beltrão.

6.3 Os produtos do lote 02, objeto desta licitação deverão ser entregues (sem ônus de entrega).



conforme solicitação e cronograma, de forma parcelada, nos locais indicados.

6.4 O objeto deste Termo de Referência será dado como recebido conforme:

1. Provisoriamente, na apresentação dos produtos, acompanhado do romaneio de entrega, para efeito de verificação e assinatura do recebedor, devendo neste momento ser realizada conferência dos itens, se identificada a conformidade com o documento que o acompanha, o romaneio é assinado;
2. Definitivamente, após a verificação das especificações técnicas, da qualidade e da quantidade dos itens. Caso confirmada a conformidade com as especificações técnicas, a Nota Fiscal será atestada pela área responsável pelo acompanhamento e fiscalização da execução;
3. A Administração rejeitará, no todo ou em parte, os fornecimentos executados em desacordo com o disposto neste Termo de Referência. Se, após o recebimento provisório, constatar-se que os fornecimentos foram realizados em desacordo com o especificado, com defeito ou incompleto, a empresa fornecedora será notificada para que providencie, dentro do prazo a ser determinado, a correção necessária.
4. Em caso de produto entregue em desconformidade com o especificado, ou com defeito, será determinado um prazo, pela Administração, para que a contratada faça a substituição. Este prazo iniciar-se-á a partir da data da notificação da contratada. A Contratada ficará obrigada a substituir, às suas expensas, o item do objeto que for recusado.

6.5 Independentemente da aceitação, a empresa fornecedora deverá garantir a qualidade dos produtos fornecidos pelo prazo de garantia, obrigando-se a substituir no prazo determinado pela Administração, às suas expensas, aquele que apresentar falha ou defeito durante o recebimento e o período de cobertura da garantia.

6.6 Os produtos poderão ser rejeitados, no todo ou em parte, quando em desacordo com as especificações constantes neste Termo de Referência e na proposta, **devendo ser substituídos imediatamente**.

A ENTREGA DOS GÊNEROS ALIMENTÍCIOS DO LOTE 02 DEVERÁ OCORRER DA SEGUINTE FORMA:

6.7 Os produtos, objeto desta licitação deverão ser entregues conforme solicitação e cronograma na sua totalidade sem ônus de entrega nos locais indicados.

6.8 O cronograma será enviado por e-mail pela Secretaria Municipal de Educação e Cultura, e cabe ao fornecedor manter o endereço atualizado.

6.9 De acordo com as solicitações da Secretaria de Educação, para as escolas do campo as entregas deverão ser realizadas, na sede do almoxarifado desta secretaria localizado na Rua Antonio Carneiro Neto esquina com Niterói, nº 522, bairro Alvorada, no Município de Francisco Beltrão.

6.10 Caso haja necessidade de alteração da marca contratada, o fornecedor deverá comunicar a contratante através de justificativa por escrito para aprovação.



PARA AS ESCOLAS MUNICIPAIS:

1	E.M. FREI DEODATO	RUA GOVERNADOR PARIGOT DE SOUZA, 100- CANGO
2	E.M. BOM PASTOR	RUA MARÍLIA, 1199, BAIRRO LUTHER KING
3	E.M. ANA BOCCHI MACAGNAN	RUA VEREADOR ROMEU LAURO WERLANG, 2414, BAIRRO INDUSTRIAL
4	E.M. MADRE BOAVENTURA	RUA MARECHAL HERMES DA FONSECA, S/N BAIRRO SÃO MIGUEL
5	E.M. N. SRA. DO SAGRADO CORAÇÃO	RUA SIRIEMA S/N, BAIRRO PADRE ULRICO
6	E.M. PROF. M ^a BASSO DELLANI	RUA BAHIA, 66, PRESIDENTE KENNEDY
7	E.M. M ^a HELENA VANDRESEN	RUA GOIÁS, 450, BAIRRO ALVORADA
8	E.M. PROF. RUBENS A. BONATTO	RUA PE. MANOEL DA NOBREGA S/N, BAIRRO CRISTO REI
9	E.M. PROF. PEDRO ALGERI	RUA ELIAS SCALCO, 989, BAIRRO MINIGUAÇU
10	E.M. GERMANO MEYER	RUA SALTO DO LONTRA S/N, BAIRRO MARRECCAS
11	E.M. HIGINO A. PIRES NETO	RUA ARDELINO MARTINI S/N, BAIRRO SADIA
12	E.M. XV DE OUTUBRO PROJETO	RUA BREJINHO S/N, BAIRRO JD FLORESTA
13	E.M. XV DE OUTUBRO	RUA CAPINZAL, 424, BAIRRO JARDIM FLORESTA
14	E.M. RECANTO FELIZ (CAIC)	RUA ANGRA DOS REIS COM TAUBATÉ, S/N, BAIRRO PINHEIRINHO
15	E.M. FCO. MANOEL DA SILVA	RUA AURÉLIO BUARQUE DE HOLANDA - KM4 - BAIRRO NOVO MUNDO
16	E.M. DENI L. SCHWARTZ (PONTE NOVA DO COTEGIPE)	ENTREGA NO DEPÓSITO DA MERENDA ESCOLAR NAS TERÇAS-FEIRAS
17	E.M. JUSCELINO KUBITSCHKE (RIO TUNA)	ENTREGA NO DEPÓSITO DA MERENDA ESCOLAR NAS TERÇAS-FEIRAS ATÉ 08 HORAS
18	E.M. BASÍLIO TIECHER (KM 20)	ENTREGA NO DEPÓSITO DA MERENDA ESCOLAR NAS TERÇAS-FEIRAS ATÉ 08 HORAS
19	E.M. N. SRA. DE FATIMA (NOVA CONCÓRDIA)	ENTREGA NO DEPÓSITO DA MERENDA ESCOLAR NAS TERÇAS-FEIRAS ATÉ 08 HORAS
20	E.M. EPITÁCIO PESSOA (SEÇÃO JACARÉ)	ENTREGA NO DEPÓSITO DA MERENDA ESCOLAR NAS TERÇAS-FEIRAS ATÉ 08 HORAS
21	E.M. IRMÃO CIRILO (ASSENTAMENTO MISSÕES)	ENTREGA NO DEPÓSITO DA MERENDA ESCOLAR NAS TERÇAS-FEIRAS ATÉ 08 HORAS
22	E.M. PARIGOT DE SOUZA (JACUTINGA)	ENTREGA NO DEPÓSITO DA MERENDA ESCOLAR NAS TERÇAS-FEIRAS ATÉ 08 HORAS
23	DEPÓSITO DA MERENDA ESCOLAR	RUA ANTONIO CARNEIRO NETO ESQ NITEROI , 522 ALVORADA
24	APAE - ASSOC. PAIS E AMIGOS DOS EXCEPCIONAIS	CHÁCARA DA APAE NA COMUNIDADE ÁGUA BRANCA
25	CEMAEM	RUA NITERÓI, 468, ALVORADA

PARA OS CENTROS DE EDUCAÇÃO INFANTIL:

1	CMEI IVANIR ALBUQUERQUE	RUA PRUDENTE ALBUQUERQUE, 201 BAIRRO CRISTO REI
2	CMEI PEQUENO PRÍNCIPE	RUA SÃO MARCOS, 123, BAIRRO DA CANGO
3	CMEI MARLI ABDALA	RUA BARRA MANSA, S/N, BAIRRO PINHEIRINHO
4	CMEI SONHO MEU	RUA ANGRA DOS REIS, S/N - B. PINHEIRINHO - CAIC



5	CMEI DIVA S. MARTINS	RUA SIRIEMA, S/N - BAIRRO PADRE ULRICO
6	CMEI IDALINO RINALDI	RUA ARDELINO MARTINI, S/N - BAIRRO SADIA
7	CMEI DELFO JOÃO FREGONESE	RUA CAMPO LARGO, S/N - BAIRRO INDUSTRIAL
8	CMEI HERBERT DE SOUZA	RUA BEIJA FLOR, S/N - CJT ESPERANÇA, BAIRRO PADRE ULRICO
9	CMEI INFANTIL NICE BRAGA	RUA DAS GAIVOTAS, S/N, BAIRRO MINIGUAÇU
10	CMEI CARROSSEL	RUA X DE OUTUBRO, S/N, BAIRRO SÃO MIGUEL
11	CMEI ZELIR VETORELLO	RUA PIRATUBA, 141, BAIRRO JARDIM FLORESTA
12	CMEI MUNDO ENCANTADO	RUA TABAJARA, ESQUINA COM AGUINALDO SILVA, S/N, BAIRRO NOVO MUNDO
13	CMEI NANCY PINTO DE MORAIS	RUA ANTONIO CARNEIRO NETO, S/N, BAIRRO ALVORADA
14	CMEI DALVA PAGGI CLAUS	RUA MANDAGUARI, 230, BAIRRO LUTHER KING
15	CMEI CANTINHO DO CÉU	RUA SALTO DO LONTRA, S/N, BAIRRO MARRECA
16	CMEI CARMEN VARGAS VANIN	RUA ODÓSIO DALLA MARIA, S/N, BAIRRO CANTELMO
17	CMEI LUIS CARLOS SANTOS DA SILVA	TRAVESSA ALEGRETE, 99, BAIRRO SEMINÁRIO
18	CENTRO MUNICIPAL DE EDUCAÇÃO INFANTIL AQUARELA	RUA RIO GRANDE DO SUL, 785, CENTRO
19	CMEI ARCO IRIS	RUA NITEROI, 522, ALVORADA
20	CMEI PETER PAN	RUA SERGIPE, 1047, BAIRRO NOSSA SENHORA APARECIDA

OBSERVAÇÕES:

- O transporte dos perecíveis deverá ser executado em veículos adequados de acordo com o estabelecido pela Vigilância Sanitária.
- O transporte bem como o controle higiênico dos alimentos devem atender os itens do Código Sanitário do Paraná (Lei 13.331 de 23 de novembro de 2001) e das legislações da ANVISA e do MAPA.
- Todos os produtos deverão ser de primeira qualidade e próprios para o consumo da semana vigente;
- Independentemente da aceitação, o adjudicatário garantirá a qualidade de cada item, obrigando-se a repor aquele que apresentar defeito. **Por divergências não adequadas serão aplicadas às sanções previstas neste edital e legislação vigente.**

7 – CRONOGRAMA / PRAZO DE ENTREGA E VIGÊNCIA:

7.1 Os produtos deverão ser entregues no **prazo máximo de 10 (dez) dias corridos**, após o recebimento da nota de empenho, seguindo rigorosamente as quantidades solicitadas, mediante autorização contida nas respectivas Ordens de Compra.

7.2 Os produtos, objeto desta licitação, deverão ser entregues de acordo com as solicitações, pelo período de 12 (doze) **meses (vigência)**.

7.3 Os produtos serão recebidos provisoriamente pelo(a) responsável pelo acompanhamento e fiscalização do contrato, para efeito de posterior verificação de sua conformidade com as especificações constantes neste Termo de Referência e na proposta.

7.4 Os produtos poderão ser rejeitados, no todo ou em parte, quando em desacordo com as especificações constantes neste Termo de Referência e na proposta, sendo determinado um prazo, pela Administração, para que o produto seja substituído, a contar da notificação da contratada, às suas custas, sem prejuízo da aplicação das penalidades.



8- OBRIGAÇÕES:

DA CONTRATADA:

Contratada deve cumprir todas as obrigações constantes no Edital, seus anexos e sua proposta, assumindo como exclusivamente seus os riscos e as despesas decorrentes da boa e perfeita execução do objeto e, ainda:

- efetuar a entrega do objeto em perfeitas condições, conforme especificações, prazo e local constantes no Edital e seus anexos, acompanhado da respectiva nota fiscal.
- responsabilizar-se pelos vícios e danos decorrentes do objeto, de acordo com os artigos 12, 13 e 17 a 27, do Código de Defesa do Consumidor (Lei nº 8.078, de 1990);
- substituir, reparar ou corrigir, às suas expensas, no prazo fixado neste Termo de Referência, o objeto com avarias ou defeitos;
- comunicar à Contratante, no prazo máximo de 24 (vinte e quatro) horas que antecede a data da entrega, os motivos que impossibilitem o cumprimento do prazo previsto, com a devida comprovação por escrito;
- manter, durante toda a execução do contrato, em compatibilidade com as obrigações assumidas, todas as condições de habilitação e qualificação exigidas na licitação.

DO CONTRATANTE:

- receber o objeto no prazo e condições estabelecidas no Edital e seus anexos;
 - verificar minuciosamente, no prazo fixado, a conformidade dos bens recebidos provisoriamente com as especificações constantes do Edital e da proposta, para fins de aceitação e recebimento definitivo;
 - comunicar à Contratada, por escrito, sobre imperfeições, falhas ou irregularidades verificadas no objeto fornecido, para que seja substituído, reparado ou corrigido;
 - acompanhar e fiscalizar o cumprimento das obrigações da Contratada, através de comissão/servidor especialmente designado;
 - efetuar o pagamento à Contratada no valor correspondente ao fornecimento do objeto, no prazo e forma estabelecidos no Edital e seus anexos;
- A Administração não responderá por quaisquer compromissos assumidos pela Contratada com terceiros, ainda que vinculados à execução do presente Termo de Contrato, bem como por qualquer dano causado a terceiros em decorrência de ato da Contratada, de seus empregados, prepostos ou subordinados.

9 - ESPECIFICAÇÃO DOS BENS/SERVIÇOS:

ANEXO I

10 - RECURSOS PARA CONTRATAÇÃO:

10.1 Os recursos financeiros para suportar a eficácia do presente objeto, serão atendidos por verbas oriundas da receita da Secretaria de Educação.



11 – FISCALIZAÇÃO E ACOMPANHAMENTO DO CONTRATO:

11.1 O recebimento do bem, a fiscalização e o acompanhamento da execução do contrato, será efetuado pela servidora Terezinha Brandão, da Secretaria Municipal de Educação, cujo CPF nº 032.474.509-55. Telefone (46) 35237758 a fim de verificar a conformidade dele com as especificações técnicas dispostas no mesmo quando a entrega corresponder ao Almoxarifado desta secretaria.

11.2 Quando a entrega for realizada diretamente nas unidades escolares da rede municipal de ensino, o receptor deverá atestar o recebimento e a qualidade dos bens e serviços no recibo de entrega ou comunicar formalmente ao respectivo Gestor do contrato eventuais irregularidades relacionadas à entrega dos produtos.

11.3 A fiscalização de que trata este item não exclui nem reduz a responsabilidade do fornecedor, ainda que resultem de condições técnicas, vícios redibitórios ou emprego de material inadequado ou de qualidade inferior, e, na ocorrência desta, não implica na responsabilidade da administração e de seus agentes e prepostos.

12 – DADOS DA SOLICITAÇÃO:

- Data de envio do termo 10/03/2021
- Secretaria Municipal de Educação
- Nome do elaborador deste Termo de Referência: Suzane Vollmerhausen
- Telefone para Contato: (46) 35202146
- Anexos a este Termo encontram-se os documentos que deram base à solicitação.

13 – AUTORIZAÇÃO

Francisco Beltrão, ___/___/2021

Maria Ivonete da Silva

Secretária Municipal de Educação

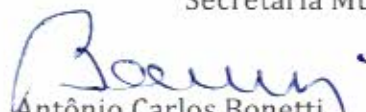
Antônio Carlos Bonetti
Sec. Mun. de Administração

Cleber Fontana
Prefeito Municipal

14 - ANEXOS

14.1 Estamos anexando documentos para subsidiarem o procedimento licitatório de aquisição dos referidos ingressos.

ANEXO I – Orçamentos
ANEXO II – Obtenção da mediana



MUNICÍPIO DE FRANCISCO BELTRÃO
Estado do Paraná

ANEXO I - ESPECIFICAÇÕES

LOTE 1 - ALIMENTOS NÃO PERECÍVEIS - (entrega no depósito)

ITEM	ESPECIFICAÇÃO	UN	MARCA PRÉ APROVADA	QUANT	VALOR UNITÁRIO	VALOR TOTAL
1	AMEIXA PRETA seca sem caroço. Obtida da fruta madura, inteira, limpa e desidratada. Livre de fermentação, manchas ou defeitos. Embalagem plástica, íntegra, sem perfurações, de 100 gramas. Reposição do produto: no caso de alteração do mesmo antes da validade, prazo de validade vencido e embalagens danificadas.	PCT	CANTU LA VIOLETERA BEJA FLOR	1.000	4,39	4.390,00
2	ARROZ AGULINHA , fragmento de arroz, polido, classe quebrado, tipo único. O produto não deve apresentar mofo, nem substâncias nocivas. O produto deverá apresentar validade mínima de 6 meses a partir da data de entrega. Embalagem em polietileno atóxico contendo externamente os dados de identificação e procedência, informação nutricional, número do lote, data de validade, quantidade do produto e número do registro, com 5kg. Reposição do produto: no caso de alteração do mesmo antes da validade, prazo de validade vencido e embalagens danificadas.	PCT	MENININHA	150	18,99	2.849,00
3	CACAU 100% EM PÓ - cacau em pó puro 100% livre de açúcares e substâncias artificiais, livre de sujidades e parasitas, sem umidade excessiva, isenta de aromas artificiais, rico em fibras e nutrientes, moído, fino, pronto para consumo dissolvido em bebidas e preparações, embalagem de até 500 gramas. Reposição do produto: no caso de alteração do mesmo antes da validade, prazo de validade vencido e embalagens danificadas.	PCT	SELECTA APTI	100	25,55	2.555,00
4	FARINHA DE MILHO , fubá amarelo, composição básica: milho amarelo, enriquecido com ferro e ácido fólico, fabricada a partir de matérias primas sãs e limpas. Produto livre de matéria terrosa, parasitas, larvas e detritos de animais e vegetais, odores estranhos, bolor e umidade. O produto deverá	PCT	ENVIAR AMOSTRA	2.500	3,83	9.575,00



MUNICÍPIO DE FRANCISCO BELTRÃO
Estado do Paraná

000910

	apresentar validade mínima de 120 dias a partir da data de entrega. Embalagem em polietileno atóxico contendo externamente os dados de identificação e procedência, informação nutricional, número do lote, data de validade, quantidade do produto e número do registro, pacote de 1kg. Reposição do produto: no caso de alteração do mesmo antes da validade, prazo de validade vencido e embalagens danificadas.					
5	LEITE EM PÓ INTEGRAL INSTANTÂNEO de procedência nacional; sem adição de soro de leite e sem adição de açúcares. Aspecto: em pó uniforme sem grumos, cor branco amarelado, não conter substâncias estranhas macro ou microscopicamente visível. Com inspeção municipal, estadual ou federal. O produto deverá apresentar validade mínima de 6 meses a partir da data de entrega. Embalagem em polietileno atóxico contendo 400 gramas. Reposição do produto: no caso de alteração do mesmo antes da validade, prazo de validade vencido e embalagens danificadas.	PCT	PIRACANJUBA, NINHO	400	13,86	5.544,00
6	PAPRICA DEFUMADA , pura, isento de amido, limpa. Embalagem transparente atóxica de 50 g com rotulagem adequada. Reposição do produto: no caso de alteração do mesmo antes da validade, prazo de validade vencido e embalagens danificadas.	PCT	ENVIAR AMOSTRA	160	1,24	198,00
7	POLVILHO ESPECIAL PARA PÃO DE QUEIJO composto por polvilho de mandioca e amido modificado de mandioca obtido a partir de raiz de mandioca, parcialmente pré gelatinizado com absorção a frio. Embalagem em polietileno atóxico contendo externamente os dados de identificação e procedência, informação nutricional, número do lote, data de validade, quantidade do produto e número do registro, pacote de 1kg. Reposição do produto: no caso de alteração do mesmo antes da validade, prazo de validade vencido e	PCT	AMAFIL	350	13,13	4.596,00



MUNICÍPIO DE FRANCISCO BELTRÃO
Estado do Paraná

	embalagens danificadas.					
8	UVA PASSA preta, sem semente, embalagem com dados de identificação do produto, marca do fabricante, data de fabricação, prazo de validade. Embalagem plástica com peso aproximado de 100 gramas. Reposição do produto: no caso de alteração do mesmo antes da validade, prazo de validade vencido e embalagens danificadas.	PCT	CANTU LA VIOLETERA BEJA FLOR	200	4,11	822,00
9	ÓLEO REFINADO DE SOJA , tipo 1, obtido exclusivamente da soja de primeira qualidade, com aspecto, cheiro, sabor e cor característicos, isento de ranço e outras características indesejáveis. O produto deverá apresentar validade mínima de 6 meses a partir da data de entrega. Embalagem pet, contendo 900ml. Reposição do produto: no caso de alteração do mesmo antes da validade, prazo de validade vencido e embalagens danificadas.	UN	CONCORDIA, SOYA, COCAMAR, LEVE	4.500	8,89	40.005,00

LOTE 2 - ALIMENTOS PERECÍVEIS - (entrega em local a ser indicado)

ITEM	ESPECIFICAÇÃO	UN	MARCA PRÉ APROVADA	QUANT	VALOR UNITÁRIO	VALOR TOTAL
1	APRESUNTADO , cozido, resfriado, obtido da carne de suínos saudáveis, com aspecto e cor característicos ao mesmo, sem manchas, não amolecido, nem pegajoso. Deve conter na porção de 30 g: no mínimo 3,9 g de proteína e no máximo 3,2 gramas de gorduras totais e 350 mg de sódio. Não deve conter glúten. Deverá possuir registro no SIF ou SIP/PR. Reposição do produto: no caso de alteração do mesmo antes da validade, prazo de validade vencido e embalagens danificadas.	KG	FRIMESA SEARA AURORA	600	29,45	17.670,00
2	ERVILHA CONGELADA , simples, grãos inteiros, tamanho e coloração uniforme. Não deve apresentar sinais de recongelamento. Cor, textura, sabor característicos. Acondicionada em	UN	LAR SEARA COPACOL SADIA	150	6,06	909,00



MUNICÍPIO DE FRANCISCO BELTRÃO
Estado do Paraná

	embalagem de polietileno atóxico, resistente, íntegra, sem perfurações, dados de identificação e procedência, informação nutricional, número do lote, data de validade, quantidade do produto e número do registro, contendo peso mínimo de 300 gramas. Reposição do produto: no caso de alteração do mesmo antes da validade, prazo de validade vencido e embalagens danificadas.					
3	MANTEIGA , manteiga pura com sal. Deverá ser transportado em carros fechados refrigerados, em embalagens e temperaturas corretas e adequadas (10°C ou de acordo com o fabricante). O produto deverá apresentar validade mínima de 30 dias a partir da data de entrega. Embalagem em polietileno leitoso atóxico contendo externamente os dados de identificação e procedência, informação nutricional, número do lote, data de validade, quantidade do produto e número do registro no Serviço de Inspeção, com 200 gramas. Reposição do produto: no caso de alteração do mesmo antes da validade, prazo de validade vencido e embalagens danificadas.	POTE	FRIMESA, FRIZZO	300	8,64	2.592,00
4	QUEIJO FATIADO , tipo mussarela, produto elaborado unicamente com leite de vaca de boa qualidade, de massa cozida, não prensada, de média umidade, de consistência firme, semidura, rígida, textura compacta e homogênea, odor e sabor suave e levemente salgado. Não deve conter substâncias estranhas de qualquer natureza, bolor, sujidades, parasitas e larvas. Acondicionado em embalagem de polietileno atóxico, resistente, íntegro, não perfurado, dados de identificação e procedência, informação nutricional, número do lote, data de validade, quantidade do produto e número do registro. Reposição do produto: no caso de alteração do mesmo antes da validade, prazo de validade vencido e embalagens danificadas. Reposição do produto: no caso de alteração do mesmo antes da validade, prazo de validade vencido e embalagens danificadas.	KG	TERRA VIVA AURORA FRIMESA TIROL SANTA CLARA	1.500	36,75	55.125,00
5	QUEIJO FATIADO ZERO LACTOSE tipo mussarela, produto elaborado com leite	KG	SANTA CLARA	100	63,90	6.390,00



MUNICÍPIO DE FRANCISCO BELTRÃO
Estado do Paraná

	<p>pasteurizado, sal, enzima lactase, cloreto de cálcio, coagulante, fermento láctico, de consistência firme, semidura, rígida, textura compacta e homogênea, odor e sabor suave e levemente salgado. Não deve conter substâncias estranhas de qualquer natureza, bolor, sujidades, parasitas e larvas. Acondicionado em embalagem de polietileno atóxico, resistente, íntegro, não perfurado, dados de identificação e procedência, informação nutricional, número do lote, data de validade, quantidade do produto e número do registro. Reposição do produto: no caso de alteração do mesmo antes da validade, prazo de validade vencido e embalagens danificadas. Reposição do produto: no caso de alteração do mesmo antes da validade, prazo de validade vencido e embalagens danificadas.</p>		CRIOULO FRIMESA			
6	<p>REQUEIJÃO ZERO LACTOSE composto por leite pasteurizado, água, creme de leite, cultura microbiana apropriada, enzima lactase, sal fundente (polifosfato de sódio) e conservantes permitidos por lei, isento de amido. Fabricado com matérias-primas sãs e limpas, e em perfeito estado de conservação. O produto final deve apresentar consistência cremosa, textura uniforme, coloração esbranquiçada, odor suave e sabor característico. Deverá ser transportado em carros fechados refrigerados, em embalagens e temperaturas corretas e adequadas (10°C ou de acordo com o fabricante). O produto deverá apresentar validade mínima de 30 dias a partir da data de entrega. Embalagem em polietileno leitoso atóxico (copo plástico) contendo externamente os dados de identificação e procedência, informação nutricional, número do lote, data de validade, quantidade do produto, com 180 gramas. Reposição do produto: no caso de alteração do mesmo antes da validade, prazo de validade vencido e embalagens danificadas.</p>	POTE	SANTA CLARA PIÁ CRIOULO	150	9,14	1.371,00
7	<p>SUCO DE LARANJA CONCENTRADO, congelado, sem adição de açúcar e conservantes, composto por suco de</p>	UN	JAL	1.500	20,16	30.240,00



MUNICÍPIO DE FRANCISCO BELTRÃO
Estado do Paraná

	laranja concentrado 66°Brix, água, óleo essencial de laranja e aroma natural de laranja. Próprio para diluição. Embalagem plástica de 625 ml. Registro no Ministério da Agricultura. Reposição do produto: no caso de alteração do mesmo antes da validade, prazo de validade vencido e embalagens danificadas.					
8	SUCO DE TANGERINA CONCENTRADO , congelado, sem adição de açúcar e conservantes, composto por suco de tangerina concentrado, suco de maçã concentrado e aroma natural de tangerina. Próprio para diluição. Embalagem plástica de 625 ml. Registro no Ministério da Agricultura. Reposição do produto: no caso de alteração do mesmo antes da validade, prazo de validade vencido e embalagens danificadas.	UN	JAL	1.500	18,80	28.200,00

VALOR TOTAL R\$ 213.031,00



MUNICÍPIO DE FRANCISCO BELTRÃO
Estado do Paraná

SOLICITAÇÃO DE ORÇAMENTO

LOTE 1 - ALIMENTOS NÃO PERECÍVEIS - (entrega no depósito)

ITEM	ESPECIFICAÇÃO	UN	MARCA PRÉ APROVADA	QUANT	VALOR UNITÁRIO	VALOR TOTAL
1	AMEIXA PRETA seca sem caroço. Obtida da fruta madura, inteira, limpa e desidratada. Livre de fermentação, manchas ou defeitos. Embalagem plástica, íntegra, sem perfurações de 100 gramas. Reposição do produto: no caso de alteração do mesmo antes da validade, prazo de validade vencido e embalagens danificadas.	PCT	CANTU LA VIOLETERA BEJA FLOR	1.000	995	
2	ARROZ AGULINHA, fragmento de arroz, polido, classe quebrado, tipo único. O produto não deve apresentar mofo, nem substâncias nocivas. O produto deverá apresentar validade mínima de 6 meses a partir da data de entrega. Embalagem em polietileno atóxico contendo externamente os dados de identificação e procedência, informação nutricional, número do lote, data de validade, quantidade do produto e número do registro, com 5kg. Reposição do produto: no caso de alteração do mesmo antes da validade, prazo de validade vencido e embalagens danificadas.	PCT	MENININHA	150	1899	
3	CACAU 100% EM PÓ - cacau em pó puro 100% livre de açúcares e substâncias artificiais, livre de sujidades e parasitas, sem umidade excessiva, isenta de aromas artificiais, rico em fibras e nutrientes, moído, fino, pronto para consumo dissolvido em bebidas e preparações, embalagem de até 500 gramas. Reposição do produto: no caso de alteração do mesmo antes da validade, prazo de validade vencido e embalagens danificadas.	PCT	SELECTA APTI	100	2599	
5	FARINHA DE MILHO, fubá amarelo, composição básica: milho amarelo, enriquecido com ferro e ácido fólico, fabricada a partir de matérias primas sãs e limpas. Produto livre de matéria terrosa, parasitas, larvas e detritos de animais e vegetais, odores estranhos,	PCT	ENVIAR AMOSTRA	2.500	399	



MUNICÍPIO DE FRANCISCO BELTRÃO
Estado do Paraná

	bolor e umidade. O produto deverá apresentar validade mínima de 120 dias a partir da data de entrega. Embalagem em polietileno atóxico contendo externamente os dados de identificação e procedência, informação nutricional, número do lote, data de validade, quantidade do produto e número do registro, pacote de 1kg. Reposição do produto: no caso de alteração do mesmo antes da validade, prazo de validade vencido e embalagens danificadas.				
6	LEITE EM PÓ INTEGRAL INSTANTÂNEO de procedência nacional; sem adição de soro de leite e sem adição de açúcares. Aspecto: em pó uniforme sem grumos, cor branco amarelado, não conter substâncias estranhas macro ou microscopicamente visível. Com inspeção municipal, estadual ou federal. O produto deverá apresentar validade mínima de 6 meses a partir da data de entrega. Embalagem em polietileno atóxico contendo 400 gramas. Reposição do produto: no caso de alteração do mesmo antes da validade, prazo de validade vencido e embalagens danificadas.	PCT	PIRACANJUBA, NINHO	400	13,99
7	PAPRICA DEFUMADA , pura, isento de amido, limpa. Embalagem transparente atóxica de 50 g com rotulagem adequada. Reposição do produto: no caso de alteração do mesmo antes da validade, prazo de validade vencido e embalagens danificadas.	PCT	ENVIAR AMOSTRA	160	
8	POLVILHO ESPECIAL PARA PÃO DE QUEIJO composto por polvilho de mandioca e amido modificado de mandioca obtido a partir de raiz de mandioca, parcialmente pré gelatinizado com absorção a frio. Reposição do produto: no caso de alteração do mesmo antes da validade, prazo de validade vencido e embalagens danificadas.	PCT	AMAFIL	350	
9	UVA PASSA preta, sem semente, embalagem com dados de identificação do produto, marca do fabricante, data de fabricação, prazo de validade. Embalagem plástica com peso aproximado de 100 gramas. Reposição do produto: no caso de alteração do	PCT	CANTU LA VIOLETERA BEJA FLOR	200	5,99



000017

MUNICÍPIO DE FRANCISCO BELTRÃO
Estado do Paraná

	mesmo antes da validade, prazo de validade vencido e embalagens danificadas.					
10	ÓLEO REFINADO DE SOJA, tipo 1, obtido exclusivamente da soja de primeira qualidade, com aspecto, cheiro, sabor e cor característicos, isento de ranço e outras características indesejáveis. O produto deverá apresentar validade mínima de 6 meses a partir da data de entrega. Embalagem pet, contendo 900ml. Reposição do produto: no caso de alteração do mesmo antes da validade, prazo de validade vencido e embalagens danificadas.	UN	CONCORDIA, SOYA, COCAMAR, LEVE	4.500	7,99	
TOTAL LOTE 01						

LOTE 2 - ALIMENTOS PERECÍVEIS - (entrega em local a ser indicado)

ITEM	ESPECIFICAÇÃO	UN	MARCA PRÉ APROVADA	QUANT	VALOR UNITÁRIO	VALOR TOTAL
1	APRESUNTADO, cozido, resfriado, obtido da carne de suínos sadios, com aspecto e cor característicos ao mesmo, sem manchas, não amolecido, nem pegajoso. Deve conter na porção de 30 g: no mínimo 3,9 g de proteína e no máximo 3,2 gramas de gorduras totais e 350 mg de sódio. Não deve conter glúten. Deverá possuir registro no SIF ou SIP/PR. Reposição do produto: no caso de alteração do mesmo antes da validade, prazo de validade vencido e embalagens danificadas.	KG	FRIMESA SEARA AURORA	600	29,90	
2	ERVILHA CONGELADA, simples, grãos inteiros, tamanho e coloração uniforme. Não deve apresentar sinais de recongelamento. Cor, textura, sabor característicos. Acondicionada em embalagem de polietileno atóxico, resistente, íntegra, sem perfurações, dados de identificação e procedência, informação nutricional, número do lote, data de validade, quantidade do produto e número do registro, contendo peso mínimo de 300 gramas. Reposição do produto: no caso de alteração do mesmo antes da validade, prazo de validade vencido e embalagens danificadas.	UN	LAR SEARA COPACOL SADIA	150	5,85	



MUNICÍPIO DE FRANCISCO BELTRÃO
Estado do Paraná

000018

3	MANTEIGA, manteiga pura com sal. Deverá ser transportado em carros fechados refrigerados, em embalagens e temperaturas corretas e adequadas (10°C ou de acordo com o fabricante). O produto deverá apresentar validade mínima de 30 dias a partir da data de entrega. Embalagem em polietileno leitoso atóxico contendo externamente os dados de identificação e procedência, informação nutricional, número do lote, data de validade, quantidade do produto e número do registro no Serviço de Inspeção, com 200 gramas. Reposição do produto: no caso de alteração do mesmo antes da validade, prazo de validade vencido e embalagens danificadas.	POTE	FRIMESA, FRIZZO	300	8,99	
4	QUEIJO FATIADO, tipo mussarela, produto elaborado unicamente com leite de vaca de boa qualidade, de massa cozida, não prensada, de média umidade, de consistência firme, semidura, rígida, textura compacta e homogênea, odor e sabor suave e levemente salgado. Não deve conter substâncias estranhas de qualquer natureza, bolor, sujidades, parasitas e larvas. Acondicionado em embalagem de polietileno atóxico, resistente, íntegro, não perfurado, dados de identificação e procedência, informação nutricional, número do lote, data de validade, quantidade do produto e número do registro. Reposição do produto: no caso de alteração do mesmo antes da validade, prazo de validade vencido e embalagens danificadas. Reposição do produto: no caso de alteração do mesmo antes da validade, prazo de validade vencido e embalagens danificadas.	KG	TERRA VIVA AURORA FRIMESA TIROL SANTA CLARA	1.500	29,00	
5	QUEIJO FATIADO ZERO LACTOSE tipo mussarela, produto elaborado com leite pasteurizado, sal, enzima lactase, cloreto de cálcio, coagulante, fermento láctico, de consistência firme, semidura, rígida, textura compacta e homogênea, odor e sabor suave e levemente salgado. Não deve conter substâncias estranhas de qualquer natureza, bolor, sujidades, parasitas e larvas. Acondicionado em embalagem de polietileno atóxico, resistente, íntegro, não perfurado, dados de identificação e	KG	SANTA CLARA CRIOULO FRIMESA	100	/	



MUNICÍPIO DE FRANCISCO BELTRÃO
Estado do Paraná

	<p>procedência, informação nutricional, número do lote, data de validade, quantidade do produto e número do registro. Reposição do produto: no caso de alteração do mesmo antes da validade, prazo de validade vencido e embalagens danificadas. Reposição do produto: no caso de alteração do mesmo antes da validade, prazo de validade vencido e embalagens danificadas.</p>				
6	<p>REQUEIJÃO ZERO LACTOSE composto por leite pasteurizado, água, creme de leite, cultura microbiana apropriada, enzima lactase, sal fundente (polifosfato de sódio) e conservantes permitidos por lei, isento de amido. Fabricado com matérias-primas sãs e limpas, e em perfeito estado de conservação. O produto final deve apresentar consistência cremosa, textura uniforme, coloração esbranquiçada, odor suave e sabor característico. Deverá ser transportado em carros fechados refrigerados, em embalagens e temperaturas corretas e adequadas (10^oc ou de acordo com o fabricante). O produto deverá apresentar validade mínima de 30 dias a partir da data de entrega. Embalagem em polietileno leitoso atóxico (copo plástico) contendo externamente os dados de identificação e procedência, informação nutricional, número do lote, data de validade, quantidade do produto, com 180 gramas. Reposição do produto: no caso de alteração do mesmo antes da validade, prazo de validade vencido e embalagens danificadas.</p>	POTE	SANTA CLARA PIÁ CRIOULO	150	
7	<p>SUCO DE LARANJA sem adição de açúcar, composto por suco de laranja concentrado 66°Brix, água, óleo essencial de laranja e aroma natural de laranja. Próprio para diluição. Embalagem plástica de 625 ml. Registro no Ministério da Agricultura. Reposição do produto: no caso de alteração do mesmo antes da validade, prazo de validade vencido e embalagens danificadas.</p>	UN	JAL	1.500	
8	<p>SUCO DE TANGERINA sem adição de açúcar, composto por suco de tangerina concentrado, suco de maçã concentrado e aroma natural de tangerina. Próprio para diluição. Embalagem plástica de 625 ml.</p>	UN	JAL	1.500	



000030

MUNICÍPIO DE FRANCISCO BELTRÃO
Estado do Paraná

Registro no Ministério da Agricultura. Reposição do produto: no caso de alteração do mesmo antes da validade, prazo de validade vencido e embalagens danificadas.					
TOTAL LOTE 02					

DATA, ASSINATURA E CARIMBO

73.751.257/0001-59

Cláudio
Agostinetti

Rua São Benedito 175 Cango
85604-050 Francisco Beltrão PR



MUNICÍPIO DE FRANCISCO BELTRÃO
Estado do Paraná

SOLICITAÇÃO DE ORÇAMENTO

LOTE 1 - ALIMENTOS NÃO PERECÍVEIS - (entrega no depósito)

ITEM	ESPECIFICAÇÃO	UN	MARCA PRÉ APROVADA	QUANT	VALOR UNITÁRIO	VALOR TOTAL
1	AMEIXA PRETA seca sem caroço. Obtida da fruta madura, inteira, limpa e desidratada. Livre de fermentação, manchas ou defeitos. Embalagem plástica, íntegra, sem perfurações de 100 gramas. Reposição do produto: no caso de alteração do mesmo antes da validade, prazo de validade vencido e embalagens danificadas.	PCT	CANTU LA VIOLETERA BEJA FLOR (CIMAFRU)	1.000	3,49	3.490,00
2	ARROZ AGULINHA, fragmento de arroz, polido, classe quebrado, tipo único. O produto não deve apresentar mofo, nem substâncias nocivas. O produto deverá apresentar validade mínima de 6 meses a partir da data de entrega. Embalagem em polietileno atóxico contendo externamente os dados de identificação e procedência, informação nutricional, número do lote, data de validade, quantidade do produto e número do registro, com 5kg. Reposição do produto: no caso de alteração do mesmo antes da validade, prazo de validade vencido e embalagens danificadas.	PCT	MENININHA	150		
3	CACAU 100% EM PÓ - cacau em pó puro 100% livre de açúcares e substâncias artificiais, livre de sujidades e parasitas, sem umidade excessiva, isenta de aromas artificiais, rico em fibras e nutrientes, moído, fino, pronto para consumo dissolvido em bebidas e preparações, embalagem de até 500 gramas. Reposição do produto: no caso de alteração do mesmo antes da validade, prazo de validade vencido e embalagens danificadas.	PCT	SELECTA APTI (SABOR VERDE)	100	7,90	790,00
5	FARINHA DE MILHO, fubá amarelo, composição básica: milho amarelo, enriquecido com ferro e ácido fólico, fabricada a partir de matérias primas sãs e limpas. Produto livre de matéria terrosa, parasitas, larvas e detritos de	PCT	ENVIAR AMOSTRA (SABOR VERDE)	2.500	3,75	9.375,00

Lidia



MUNICÍPIO DE FRANCISCO BELTRÃO
Estado do Paraná

	animais e vegetais, odores estranhos, bolor e umidade. O produto deverá apresentar validade mínima de 120 dias a partir da data de entrega. Embalagem em polietileno atóxico contendo externamente os dados de identificação e procedência, informação nutricional, número do lote, data de validade, quantidade do produto e número do registro, pacote de 1kg. Reposição do produto: no caso de alteração do mesmo antes da validade, prazo de validade vencido e embalagens danificadas.					
6	LEITE EM PÓ INTEGRAL INSTANTÂNEO de procedência nacional; sem adição de soro de leite e sem adição de açúcares. Aspecto: em pó uniforme sem grumos, cor branco amarelado, não conter substâncias estranhas macro ou microscopicamente visível. Com inspeção municipal, estadual ou federal. O produto deverá apresentar validade mínima de 6 meses a partir da data de entrega. Embalagem em polietileno atóxico contendo 400 gramas. Reposição do produto: no caso de alteração do mesmo antes da validade, prazo de validade vencido e embalagens danificadas.	PCT	PIRACANJUBA, NINHO	400		
7	PAPRICA DEFUMADA , pura, isento de amido, limpa. Embalagem transparente atóxica de 50 g com rotulagem adequada. Reposição do produto: no caso de alteração do mesmo antes da validade, prazo de validade vencido e embalagens danificadas.	PCT	ENVIAR AMOSTRA (SABOR VERDE)	160	0,95	152,00
8	POLVILHO ESPECIAL PARA PÃO DE QUEIJO composto por polvilho de mandioca e amido modificado de mandioca obtido a partir de raiz de mandioca, parcialmente pré gelatinizado com absorção a frio. Reposição do produto: no caso de alteração do mesmo antes da validade, prazo de validade vencido e embalagens danificadas.	PCT	AMAFIL (AMIDOS BANKHARDT LTDA)	350	7,50	2.625,00
9	UVA PASSA preta, sem semente, embalagem com dados de identificação do produto, marca do fabricante, data de fabricação, prazo de validade.	PCT	CANTU LA VIOLETERA BEJA FLOR (SABORT)	200	1,75	350,00



MUNICÍPIO DE FRANCISCO BELTRÃO
Estado do Paraná

	Embalagem plástica com peso aproximado de 100 gramas. Reposição do produto: no caso de alteração do mesmo antes da validade, prazo de validade vencido e embalagens danificadas.		VERDE)			
10	ÓLEO REFINADO DE SOJA, tipo 1, obtido exclusivamente da soja de primeira qualidade, com aspecto, cheiro, sabor e cor característicos, isento de ranço e outras características indesejáveis. O produto deverá apresentar validade mínima de 6 meses a partir da data de entrega. Embalagem pet, contendo 900ml. Reposição do produto: no caso de alteração do mesmo antes da validade, prazo de validade vencido e embalagens danificadas.	UN	CONCORDIA, SOYA, COCAMAR, LEVE	4.500		
TOTAL LOTE 01						

LOTE 2 - ALIMENTOS PERECÍVEIS - (entrega em local a ser indicado)

ITEM	ESPECIFICAÇÃO	UN	MARCA PRÉ APROVADA	QUANT	VALOR UNITÁRIO	VALOR TOTAL
1	APRESUNTADO, cozido, resfriado, obtido da carne de suínos sadios, com aspecto e cor característicos ao mesmo, sem manchas, não amolecido, nem pegajoso. Deve conter na porção de 30 g: no mínimo 3,9 g de proteína e no máximo 3,2 gramas de gorduras totais e 350 mg de sódio. Não deve conter glúten. Deverá possuir registro no SIF ou SIP/PR. Reposição do produto: no caso de alteração do mesmo antes da validade, prazo de validade vencido e embalagens danificadas.	KG	FRIMESA SEARA AURORA	600		
2	ERVILHA CONGELADA, simples, grãos inteiros, tamanho e coloração uniforme. Não deve apresentar sinais de recongelamento. Cor, textura, sabor característicos. Acondicionada em embalagem de polietileno atóxico, resistente, íntegra, sem perfurações, dados de identificação e procedência, informação nutricional, número do lote, data de validade, quantidade do produto e número do registro, contendo peso	UN	LAR SEARA COPACOL SADIA	150		

[Handwritten Signature]



MUNICÍPIO DE FRANCISCO BELTRÃO
Estado do Paraná

000024

	mínimo de 300 gramas. Reposição do produto: no caso de alteração do mesmo antes da validade, prazo de validade vencido e embalagens danificadas.					
3	MANTEIGA , manteiga pura com sal. Deverá ser transportado em carros fechados refrigerados, em embalagens e temperaturas corretas e adequadas (10°C ou de acordo com o fabricante). O produto deverá apresentar validade mínima de 30 dias a partir da data de entrega. Embalagem em polietileno leitoso atóxico contendo externamente os dados de identificação e procedência, informação nutricional, número do lote, data de validade, quantidade do produto e número do registro no Serviço de Inspeção, com 200 gramas. Reposição do produto: no caso de alteração do mesmo antes da validade, prazo de validade vencido e embalagens danificadas.	POTE	FRIMESA, FRIZZO	300		
4	QUEIJO FATIADO , tipo mussarela, produto elaborado unicamente com leite de vaca de boa qualidade, de massa cozida, não prensada, de média umidade, de consistência firme, semidura, rígida, textura compacta e homogênea, odor e sabor suave e levemente salgado. Não deve conter substâncias estranhas de qualquer natureza, bolor, sujidades, parasitas e larvas. Acondicionado em embalagem de polietileno atóxico, resistente, íntegro, não perfurado, dados de identificação e procedência, informação nutricional, número do lote, data de validade, quantidade do produto e número do registro. Reposição do produto: no caso de alteração do mesmo antes da validade, prazo de validade vencido e embalagens danificadas. Reposição do produto: no caso de alteração do mesmo antes da validade, prazo de validade vencido e embalagens danificadas.	KG	TERRA VIVA AURORA FRIMESA TIROL SANTA CLARA	100		
5	QUEIJO FATIADO ZERO LACTOSE tipo mussarela, produto elaborado com leite pasteurizado, sal, enzima lactase, cloreto de cálcio, coagulante, fermento láctico, de consistência firme, semidura, rígida, textura compacta e homogênea, odor e sabor suave e levemente salgado. Não	KG	SANTA CLARA CRIOULO FRIMESA	100	63,90	6.390,00

L. O. Dip



MUNICÍPIO DE FRANCISCO BELTRÃO
Estado do Paraná

	deve conter substâncias estranhas de qualquer natureza, bolor, sujidades, parasitas e larvas. Acondicionado em embalagem de polietileno atóxico, resistente, íntegro, não perfurado, dados de identificação e procedência, informação nutricional, número do lote, data de validade, quantidade do produto e número do registro. Reposição do produto: no caso de alteração do mesmo antes da validade, prazo de validade vencido e embalagens danificadas. Reposição do produto: no caso de alteração do mesmo antes da validade, prazo de validade vencido e embalagens danificadas.		(VERDE CAMPO)			
6	REQUEIJÃO ZERO LACTOSE composto por leite pasteurizado, água, creme de leite, cultura microbiana apropriada, enzima lactase, sal fundente (polifosfato de sódio) e conservantes permitidos por lei, isento de amido. Fabricado com matérias-primas sãs e limpas, e em perfeito estado de conservação. O produto final deve apresentar consistência cremosa, textura uniforme, coloração esbranquiçada, odor suave e sabor característico. Deverá ser transportado em carros fechados refrigerados, em embalagens e temperaturas corretas e adequadas (10°C ou de acordo com o fabricante). O produto deverá apresentar validade mínima de 30 dias a partir da data de entrega. Embalagem em polietileno leitoso atóxico (copo plástico) contendo externamente os dados de identificação e procedência, informação nutricional, número do lote, data de validade, quantidade do produto, com 180 gramas. Reposição do produto: no caso de alteração do mesmo antes da validade, prazo de validade vencido e embalagens danificadas.	POTE	SANTA CLARA PIÁ CRIOULO (VERDE CAMPO)	150	9,90	1.485,00
7	SUCO DE LARANJA sem adição de açúcar, composto por suco de laranja concentrado 66°Brix, água, óleo essencial de laranja e aroma natural de laranja. Próprio para diluição. Embalagem plástica de 625 ml. Registro no Ministério da Agricultura. Reposição do produto: no	UN	JAL	1.500		

L. P. Silva



MUNICÍPIO DE FRANCISCO BELTRÃO
Estado do Paraná

	caso de alteração do mesmo antes da validade, prazo de validade vencido e embalagens danificadas.					
8	SUCO DE TANGERINA sem adição de açúcar, composto por suco de tangerina concentrado, suco de maçã concentrado e aroma natural de tangerina. Próprio para diluição. Embalagem plástica de 625 ml. Registro no Ministério da Agricultura. Reposição do produto: no caso de alteração do mesmo antes da validade, prazo de validade vencido e embalagens danificadas.	UN	JAL	1.500		
TOTAL LOTE 02						

DATA, ASSINATURA E CARIMBO

Sendeski & Schuerman Ltda.
Av. Júlio Assis Cavalheiro, 140
Fone (46) 3523-0132
CNPJ 04 999 525/0001-33

Seu local: Francisco Beltrão, PR

CLASSIFICAR POR: PADRÃO

Você quis dizer: ameixa preta seca 100 gramas **la violetera**

[Sobre esta página](#)

Preço

- Até R\$ 25
- R\$ 25 – R\$ 50
- R\$ 50 – R\$ 100
- Acima de R\$ 100
- R\$ _____ até R\$ _____ IR

Marca

- Carrefour
- Nossa Cria
- Zona Cerealista

Vendedor

- Casas Bahia
- Extra.com.br
- Mercado Livre
- Pontofrio.com
- Uniagro
- MAIS



Ameixa Seca La Violetera

R\$ 5,29 Americanas.com

Ameixa Marca: **La Violetera** Conteúdo: 100g Características: Sem caroço



Ameixa Seca La Violetera

R\$ 5,29 Magazine Luiza [Comparar preços de 3 lojas](#)

Informação Nutricional Porção de 50g (10 unidades) Qlde por porção %VD(*) Valor energético 120kcal = 504kJ 6% Carboidratos ...



Ameixa Seca La Violetera Sem Casca 100g - Embalagem c/ 30 unidades

R\$ 103,55 eFácil

Ameixa Seca La Violetera Sem Casca 100g - Embalagem c/ 30 unidades



Ameixa Seca Sem Caroço La Violetera 100g

R\$ 6,39 CSD - Três Lagoas



Ameixa Seca La Violetera

R\$ 5,29 Extra.com.br

Ameixa Marca: **La Violetera** Conteúdo: 100g Características: Sem caroço



Ameixa Seca La Violetera

R\$ 5,29 Submarino

Ameixa Marca: **La Violetera** Conteúdo: 100g Características: Sem caroço

cacau 100 em pó selecta 500g

Todas Imagens Maps Shopping Mais

X Microphone Search icon

Configurações

Seu local: Francisco Beltrão, PR

CLASSIFICAR POR: PADRÃO

Sobre esta página

Preço

- Até R\$ 20
- R\$ 20 – R\$ 45
- R\$ 45 – R\$ 90
- Acima de R\$ 90
- R\$ _____ até R\$ _____ IR

Sabor

- Não-adoçado
- Puro

Avaliação do produto

4 ou m...

MAIS

Vendedor

- Americanas.com
- Embalame
- Extra.com.br
- Mercado Livre
- Shoptime
- MAIS

Melhor correspondência



Cacau Em Pó 100% 500g Selecta

Chocolate em pó. Produzidos a partir de cacau alcalino, absorvem líquidos mais rapidamente que o pó de cacau natural. Ideal para massas, coberturas e recheios de bolos e tortas ...

Veja mais detalhes em Americanas.com »

R\$ 25,98

2 x R\$ 12,99 - sem juros Americanas.com

Acessar o site

SALVAR

Outros correspondentes



Cacau Em Po 100% 500g Selecta

R\$ 23,99 Loja Novamix

Cacau Em Po 100% 500g Selecta



Cacau Em Po 100% 500g Selecta

R\$ 28,79 Americanas.com

Cacau Em Po 100% 500g Selecta



Cacau em pó 100% 500g - Selecta

R\$ 26,67 Americanas.com

Cacau Em Pó 100% Cacau solúvel, com 100% cacau, ideal para confeccionar doces, sobremesas, bolos, bebidas, receitas gourmet ...

Ninho Fortit Instantâneo 300g

(13)

SAUVI

[Salvar esta página](#)

Lojas on-line

Verificar preço

Estados e regiões selecionadas

Preço do item

Preço unit.

R\$ 10,90 - Estocar

Adicionar 2kg



Extra.com.br

Adicionar 2kg, até 5

R\$ 10,90

R\$ 10,90

Adicionar 0,5kg

Farmácia Pague Menos

Adicionar 2kg, até 5

R\$ 15,99

R\$ 15,00

Adicionar 0,5kg

ParadeDelivery

Adicionar 2kg, até 5

R\$ 17,80

R\$ 17,80

Adicionar 0,5kg

Porofino.com

Adicionar 2kg, até 5

R\$ 14,55

R\$ 14,55

Adicionar 0,5kg

Caas Bahia

Adicionar 2kg, até 6

R\$ 10,90

R\$ 10,90

Adicionar 0,5kg

Southern9

Adicionar 2kg, até 3

R\$ 14,00

R\$ 14,00

Adicionar 0,5kg

Americanas.com

Adicionar 2kg, até 4

R\$ 16,09

R\$ 14,00

Adicionar 0,5kg

VO Delivery

Adicionar 2kg, até 5

R\$ 17,09

R\$ 17,09

Adicionar 0,5kg

Farmácia Hebênia

Adicionar 2kg, até 5

R\$ 14,99

R\$ 14,99

Adicionar 0,5kg

Pague Danos

Adicionar 2kg, até 10

R\$ 75,15

R\$ 15,15

Adicionar 0,5kg



- Rico em cálcio, ferro, zinco, vitaminas A, D, C e vitaminas essenciais para a nutrição das crianças
- Disponível nas variedades: leite integral e adoçado 800g
- O produto não contém glúten

Tamanho: 300 g

Detalhes do produto

Marcas

O conector do Nestlé Ninho Fortit Nestlé faz parte da herança de muitas gerações. A marca aposta na seriedade, com atributos para competir em diferentes níveis de crescimento e vendas em mercados com altíssimos níveis de consumo. Conheça detalhes sobre de site a banda. Mas...

Resenhas

4,8

5 estrelas
4 estrelas
3 estrelas
2 estrelas
1 estrela

Excluídas

7 de Setembro de 2019

O leite em pó Ninho, além de muito nutritivo e um leite alternativo à lactação materna, é hiperconcentrado na minha família em várias quantidades desde o tempo que a Roselei foi criada por mercadorias por...

Monitorar preço

Receba uma notificação quando houver redução no preço

Ver todos os produtos monitorados

Especificações

Identificadores universais de produtos

Nome: Nestlé

Numero de peça: 1207816, 023730, 01066, 120330, 00602, 00799440, 149516, 1277631, 12679949, 148324, 10714, 10715, 20105, 221515, 310213, 30605, 372671NE, 372671F, 372671F, 380721, 458014, 500054, 66555, 020679, 757239, 9619

GTIN: 07991000264233

Itens relacionados

- R\$ 4,32/units
Leite Em Pó Ninho Fortit
- R\$ 10,40
Leite Em Pó Ninho Fortit
- R\$ 14,99/units
Leite Ninho Semi-Des...
- R\$ 8,40/units
Leite Em Pó Ninho Fortit
- R\$ 27,87
Leite Em Pó Ninho Fortit

Sua local: Franca do Barão, PR

páprica defumada 50 gr

Q: Todos imagens Maps Shopping 1 Mil

Configurações

CLASSIFICAR POR: PREÇO

Ver páprica defumada 50 gr

Países mistos

Preço
Até R\$ 25
R\$ 25 - R\$ 45
R\$ 45 - R\$ 90
Acima de R\$ 90
R\$ a R\$ a R\$ IR



Vendedor
Americanas.com
Casa Bahia
Extra.com.br
Mercado Natural
Mercado Livre
MARS

Páprica Defumada
Companhia das
Ervas, 30g
R\$ 12,00
Casa Santa Luzia

Páprica Defumada
Estar Bem 40g
R\$ 8,29
Abalaya Empório...

Páprica Defumada
100g - 6x Spoons
R\$ 56,99
Amazon.com.br

Páprica Defumada
Almazem - 50g
Páprica Defumada...
R\$ 6,99
Mazaraevista

Ver mais opções



PÁPRICA DOCE DEFUMADA - 50G
R\$ 0,95 Galvão Dinamo
PÁPRICA DOCE DEFUMADA - 50G

Páprica Defumada - Granul - 200 gr
R\$ 5,22 Mundo Caseiro 90% positiva (1.790)

A Páprica é um maravilhoso extrato da crustácea. Sua cor e seu
sabor característicos se deve a pigmentos carotenóides. Ela...



Páprica Doce Defumada (em pó) - 50g
R\$ 3,50 Casa do Naturista



Páprica Picante Defumada 100g
R\$ 1,82 Erva Viva 88% positiva (1.608)
Pode ser utilizada para temperar carnes, legumes, carnes e ovos.
Outras opções de tamanho: 500g

páprica defumada 50 gr

do site e completamente mobile. Pode ser usado em dispositivos...



Páprica Doce Defumada em Pó
R\$ 3,00 Erva Viva 90% positiva (1.390)
A páprica é obtida do pigmento doce após se ser a moída e seca
das mais populares, mas o que produz o mesmo sabor e a sua...

Páprica Defumada | Banca do Holandês
R\$ 4,50 Erva do Holanda



Páprica defumada é uma especiaria feita com pimenta vermelha
desseca-se, deve para dar uma coloração e temperar pratos...



Páprica Defumada 100g
R\$ 12,90 Erva do Holanda 97% positiva (2.401)

Presentemente, na maioria dos mercados, a pimenta seca e moída, a
Páprica é do origem mexicana, mas que eu detesto, da Hungria.



Páprica Defumada (Granul) 100g
R\$ 4,79 Erva do Holanda 88% positiva (1.466)

O que é a Páprica Defumada? A Páprica Defumada é um tempero
feito a base de pimenta vermelha, mas existem duas tipos de...

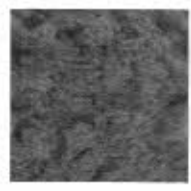

PÁPRICA DEFUMADA
R\$ 1,80 Mercado Natural

A páprica é um condimento obtido da pimenta vermelha, que depois
de seca é completamente moída. Pode ser usada em diversos...

Páprica Defumada
R\$ 6,00 Erva

Páprica Defumada 100% natural - Casa do Sal Arrozado com 100g
de 13 com cada pacote de 100g Preço = 39 g Ideal para doze...

Mistura De Pão De Queijo Com AmidMais Amafil 1kg

SALVAR

Sobre esta página



R\$ 12,30 Casa Santa Luzia



Acessar o site

Comparar preços de 4 lojas

Monitorar preço

Receba uma notificação quando houver redução no preço

Ver todos os produtos monitorados

A Mistura de Pão de Queijo com AmidMais Amafil 1kg é pratica e fácil de preparar. E você pode dar o seu toque especial na receita, acrescentando frango, presunto, bacon entre outros.

Lojas on-line

Vendido por	Detalhes e ofertas especiais	Preço do item	Preço total	
Casa Santa Luzia		R\$ 12,30	R\$ 12,30	Acessar o site
Americanas.com		R\$ 13,55	R\$ 13,55	Acessar o site
Submarino		R\$ 13,55	R\$ 13,55	Acessar o site
Shoptime		R\$ 13,55	R\$ 13,55	Acessar o site

Comparar preços de 4 lojas

Vistos recentemente



R\$ 12,80 Mistura de Pão de Queijo...



R\$ 10,90 Ninho Forti+ Instantâneo ...



R\$ 25,98 Cacau Em Pó 100% 500 ...

uva passa la violetera 100g

X 🔍

🔍 Todas 🖼️ Imagens 📍 Maps 🛒 Shopping ⋮ Mais

Configurações

Seu local: Francisco Beltrão, PR

CLASSIFICAR POR: PADRÃO

[Sobre esta página](#)

Preço

- Até R\$ 15
 - R\$ 15 – R\$ 30
 - R\$ 30 – R\$ 60
 - Acima de R\$ 60
- R\$ _____ até R\$ _____ IR

Marca

- Zona Cerealista
- Carrefour
- Nossa Cria

Vendedor

- Aliminas Alimentos
- Americanas.com
- Angeloni Super
- Mercado Livre
- Pão de Açúcar
- MAIS



Uva Passa Escura La Violetera

2 comentários sobre o produto

Compre Uva Passa Escura La Violetera na Drogaria Araujo. Podem ser consumidas como lanche rápido. São ricas em vitamina C e vitaminas do complexo B. Aproveite nossas ofertas!

R\$ 4,59

Magazine Luiza

[Acessar o site](#)

R\$ 4,59 Extra.com.br

R\$ 4,59 Pontofrio.com

R\$ 4,59 Casas Bahia

[Comparar preços de 4 lojas](#)

[Itens relacionados](#)

[Resenhas](#)

SALVAR



Uva Passa s/ Semente Escura 100g - 30 unidades - La Violetera

R\$ 95,31 eFácil

Uva Passa s/ Semente Escura 100g - 30 unidades - La Violetera



Uva Passa s/ Semente Escura 100g - 30 unidades - La Violetera

R\$ 100,33 Magazine Luiza

Uva Passa s/ Semente Escura 100g - 30 unidades - La Violetera

Uva Passas Escura La Violetera sem Semente Pote 150g Embalagem c/ 12 Unidades

R\$ 61,75 eFácil

Uva Passas Escura La Violetera sem Semente Pote 150g Embalagem c/ 12 Unidades

Óleo de soja refinado 900ml

Óleo de soja refinado 900ml

Todos Imagens Maps Shopping Mais

Comparações

Seu local: Francisco Babbá, PR

CLASSIFICAR POR: PADRÃO

Ver óleo de soja refinado 900ml

Produtos vazios

- Preço
- Ate R\$ 30
- R\$ 30 - R\$ 70
- R\$ 70 - R\$ 150
- Acima de R\$ 150
- R\$ até R\$

- Marca
- Coafreir
- Mais
- Coafreir

- Avaliação do produto
- 4 em 5
- 5 em 5
- 3 em 5
- 2 em 5
- 1 em 5

Mais

11

Vendedor

- Americana.com
- Clube Extra
- Extra.com.br
- Mercado Livre
- Shoptime
- Mais



Óleo De Soja 900ml Coafreir

R\$ 99,00

Mercado Livre

Óleo Soja Coafreir 900ml Garrafa Kit 20un

R\$ 320,00

Megacine Luiza



Óleo de Soja Refinado ABC Garrafa 900ml

R\$ 6,99

Apoca E Megaj - Com pacote onças de 2 toas

Óleo de Soja Refinado Axc. Garrafa 900ml "LIMITADO A 1 CAIXA POR PERSOA" Óleo de Soja Refinado ABC Garrafa 900ml



Óleo de Soja Soya Pet 900ml

R\$ 7,69

Te-olo Alacabo - Comparar preços de 10+ lojas

A Soya está presente no final da embalagem hd mais de 30 anos, e sua linha de produtos abra-se: óleos, maquiagem, temperos e...



Óleo de Soja Cocamar 900ml

R\$ 6,35

Loja Coafreir - Comparar preços de 4 lojas

99 comentários sobre o produto

Óleo Soja Maica, Cocamar Tamanho 900ml Embalagem Garrafa - Troquei imediatamente lãstiva. A lãstiva pode alitar a...

Óleo de Soja Leve Pet 900ml

R\$ 8,59

USO - Três Lojas



Óleo de Soja LIZA Pet 900ml

R\$ 8,99

maica.com.br



Óleo de Soja Concordia 900ml

R\$ 6,69

Te-olo Alacabo - Comparar preços de 5+ lojas

11 comentários sobre o produto

Óleo de Soja Concordia 900ml, em garrafa pet, Rica em gorduras polissaturadas Omega 3 e Omega 6. Excelente para aquário...



Óleo de Soja Soya Pet 900ml

R\$ 9,99

Sup. São João



Óleo de Soja Soya pet 900ml

R\$ 6,69

Colaresil

Óleo na Colaresil quem pode fazer. Cadastre sua empresa e participe da nossa plataforma de compra online. Óleo de Soja Soya



Óleo Soja Liza 900ml Garrafa

R\$ 6,36

Americana.com - Comparar preços de 10+ lojas

42 comentários sobre o produto

Óleo de Soja Liza 900ml A Liza é uma empresa presente no mercado desde 1975 quando ficou conhecida pela fabricação do...

Óleo de Soja Suavit 900mL (Caixa 20 Unidades)

R\$ 124,75

Loja Cocamar

Seu local: Francisco Beltrão - PR

CLASSIFICAR POR: PADRÃO

[Sobre esta página](#)

Preço

Até R\$ 10 R\$ 10 – R\$ 25 Acima de R\$ 25

R\$ _____ até R\$ _____ IR

Vendedor

CSD - Três Lagoas 

Apresentado Frimesa Peça Kg

R\$ 21,63 CSD - Três Lagoas



Apresentado Frimesa Grande Peça Kg

R\$ 28,45 CSD - Três Lagoas



Apresentado Frimesa Grande Pedaco Kg

R\$ 28,45 CSD - Três Lagoas



Apresentado Frimesa Fatiado Kg

R\$ 23,79 CSD - Três Lagoas



Apresentado Frimesa Pedaco Kg

R\$ 22,45 CSD - Três Lagoas



Apresentado Frimesa Fatiado 200g

R\$ 5,89 Pague Menos 69% positivos (117) [Comparar preços de 2 lojas](#)

17 comentários sobre o produto

Apresentado frimesa. Ideal para acompanhar queijo e requeijão, na hora do lanche.

Apresentado Sadia Retangular Peça Kg

R\$ 35,08 CSD - Três Lagoas

Seu local: Funchal (88397-20)

CLASSIFICAR POR: PREÇO

Ver e editar opções

Preço
Até R\$ 20
R\$ 20 - R\$ 45
R\$ 45 - R\$ 80
Acima de R\$ 80
R\$ até R\$ IR



Ervilha Congelada Carrefour 300G
R\$ 4,99 Carrefour

Aviamento do produto
 4 ou mais

MAIS
Vendedor
Carrefour
Cidade Extra
Extra.com.br
tranche.com.br
Pão de Açúcar
MAIS



ERVILHA 300G
R\$ 5,00 M5 Viagem
Ervilha congelada - Protigel - 300g.
INGREDIENTES: ERVILHA NÃO-COZIDA QUITEIRA. NÃO CONTÉM
ADITIVOS OU PRODUTOS QUÍMICOS.



Ervilha Sebra Nature Congelada 300g
R\$ 6,35 Figueira Moças 60% pastosa (117)
Comparar preços de 4 lojas
25 comentários sobre o produto
Vanture sal, corantes e sabores a não as ervilhas congeladas. Suas
são ótimas para dar volume e sabor ao arroz, arroz e feijão.



Ervilha Congelada Protigel 300g
R\$ 5,78 Santa Supermercados
Ervilha Congelada Protigel 300g



ERVILHA CONGELADA SEABRA 300G
R\$ 5,99 Mercado Qualidade
ERVILHA CONGELADA SEABRA 300G

Ervilha demarchi congelada 300g
R\$ 7,34 Supermercado



Ervilha Daucy Congelado 300g
R\$ 6,15 CASI - Tera Lojas



Ervilha Grano Congelada 300g
R\$ 6,35 Figueira Moças 60% pastosa (117)
Compare Ervilha Grano Congelada 300g com quantidade e tamanho.



Ervilha Congelada Pif Pat 300 G
R\$ 4,59 Sider ABC Online



Ervilhas Finas Congeladas Daucy Pacote 300g
R\$ 5,29 Pão de Açúcar - Comparar preços de 5+ lojas
2 comentários sobre o produto
Compare Ervilhas Finas Daucy Congeladas 300g com quantidade e
tamanho.



Ervilha Congelada BONDUELLE 300g
R\$ 6,69 Pão de Açúcar

Ervilha Coparal Congelada Pacote 300g
R\$ 5,15 CASI - Tera Lojas



Digite aqui o que procura



RETIRE NA LOJA

Manteiga Frimesa Extra sem Sal 200g



R\$ 8,29



RESULTADO DA BUSCA

FILTRAR POR

Ordenar por



-

1

un

ADICIONAR

RETIRE NA LOJA

Manteiga Frimesa com Sal 500g



R\$ 17,99



ADICIONAR

-

1

un

ADICIONAR (1)

RETIRE NA LOJA

Manteiga Extra Frimesa com Sal 200g



R\$ 8,29



un

ADICIONAR

RETIRE NA LOJA

Manteiga Frimesa sem Sal 500g



R\$ 17,99



ADICIONAR

-

1

un

CADASTRAR

CADASTRE-SE E RECEBA OFERTAS EXCLUSIVAS

Nome

Email

NOSSO ETIQUETA

ATENDIMENTO

SERVIÇOS

NOSSO APLICATIVO





Digite aqui o que procura

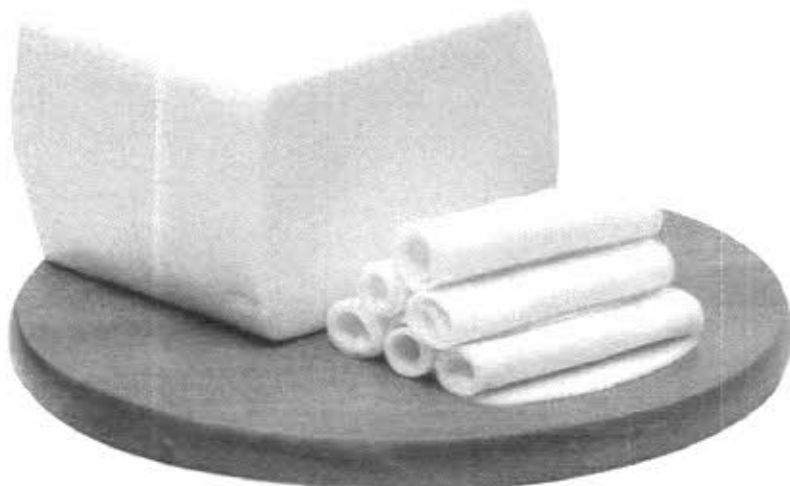

Queijo Président Mussarela Fatiado kg

Vendido por: Super Muffato Delivery

Marca: President Código: 211696

Por: R\$ 34,49

− 500 g +

ADICIONAR À CESTA

SALVAR EM LISTA

VER TAXA DE SERVIÇO

* Preços de produtos pesáveis podem sofrer variação de acordo com o peso.

* Imagens meramente ilustrativas.

* Sujeito à disponibilidade de estoque.



requeijão zero lactose piá

X, Microphone icon, Search icon

Todas, Imagens, Maps, Shopping, Mais

Configurações

Seu local: Francisco Beltrão, PR

CLASSIFICAR POR: PADRÃO

Sobre esta página

Preço

- Até R\$ 15
- R\$ 15 – R\$ 30
- R\$ 30 – R\$ 60
- Acima de R\$ 60
- R\$ _____ até R\$ _____ IR

Avaliação do produto

4 ou m...

MAIS

Vendedor

- Carrefour
- marche.com.br
- Mercado Livre
- Pão de Açúcar
- Sonda Supermercados
- MAIS



Requeijão piá zero lactose 180g

R\$ 8,39 Supernahora

Descrição não disponível



Requeijão LAC LELO Zero Lactose 200g

R\$ 8,69 Angeloni Super



Requeijão Zero Lactose Light TIROLEZ Copo 200g

R\$ 9,99 marche.com.br



Requeijão lac lelo zero lactose 180g

R\$ 9,12 Supernahora

Descrição não disponível



Requeijão Itambé Nolac Tradicional Zero Lactose 220g

R\$ 9,99 Pague Menos 69% positivos (117)

Comparar preços de 4 lojas

Que tal deixar o café da manhã e os lanches da família muito mais saudáveis e com muito mais sabor? Então, você precisa ...

Requeijão Light PRÉSIDENT Zero Lactose 220g

R\$ 8,35 Angeloni Super

Suco De Laranja Sem Açúcar Jal 625ml

SALVAR

Sobre esta página



R\$ 19,99 · Pão de Açúcar

[Acessar o site](#)

Comparar preços de 3 lojas

Preços comuns na Web

R\$ 19.99 x Pão de Açúcar

Slider: Baixo R\$ 17 Alto R\$ 24

Monitorar preço

Receba uma notificação quando houver redução no preço

[Ver todos os produtos monitorados](#)

Para você que começou a mudar os hábitos alimentares de toda a família, mas não abre mão do sabor das refeições, a melhor bebida para se levar à mesa é o Suco de Laranja sem Açúcar Jal 625 ml, da Nutrisuco. Além da embalagem plástica que não interfere no sabor, o produto se...

Lojas on-line

Vendido por

Detalhes e ofertas especiais

Preço do item

Preço total

Pão de Açúcar

R\$ 19,99

R\$ 19,99

[Acessar o site](#)

Clube Extra

R\$ 20,49

R\$ 20,49

[Acessar o site](#)

Comparar preços de 3 lojas

Vistos recentemente



R\$ 4,59

Uva Passa Escura La Vie...



R\$ 12,30

Mistura De Pão De Queij...



R\$ 12,80

Mistura de Pão de Queijo...



R\$ 10,90

Ninho Forti+ Instantâneo...



R\$ 25,98

Cacau Em Pó 100% 500...

Feedback

Quer sugerir um recurso, relatar um bug ou informar sobre dados incorretos? Envie um feedback ou denuncie uma violação.

Suco De Tangerina Jal 625ml



SALVAR

Sobre esta página

R\$ 19,05 · Carrefour



Acessar o site

Comparar preços de 4 lojas

Preços comuns na Web

R\$ 19,05 x Carrefour

Baixo R\$ 14,39 R\$ 18,72 Alto

Monitorar preço

Receba uma notificação quando houver redução no preço

Ver todos os produtos monitorados

Está cansada de procurar uma bebida ideal que seja sadia sem perder o sabor para levar à mesa da sua família durante as refeições? A sua busca acabou, conheça o delicioso Suco de Tangerina Jal 625 ml. da Nutrisuco. Além de ser 100% natural, o produto tem como principal virtude na ... Mais

Variedade

Tangerina

Lojas on-line

Vendido por

Detalhes e ofertas especiais

Preço do item

Preço total

Carrefour

R\$ 19,05

R\$ 19,05

Acessar o site

Clube Extra

R\$ 15,99

R\$ 15,99

Acessar o site

Pão de Açúcar

Mostrar todas as 2

R\$ 18,29

R\$ 18,29

Acessar o site

Comparar preços de 4 lojas

Itens relacionados



R\$ 20,49

Suco De Laranja Sem ...



R\$ 3,55/mês

Suco Concentrado Caj...

(13)



R\$ 5,37/mês

Suco Concentrado Ab...



R\$ 5,89/mês

Suco De Uva Maguary...



R\$ 4,42

Suco Concentrado Daf...

(14)



MUNICÍPIO DE FRANCISCO BELTRÃO
Estado do Paraná

PARECER CONTÁBIL

Em atenção a solicitação do Departamento de Compras, Licitações e Contrato para verificar a existência de recursos orçamentários para assegurar o pagamento das obrigações decorrentes do objeto especificado abaixo, CERTIFICO que:

1. - Há recursos orçamentários para pagamento das obrigações conforme dotação(s) especificada(s) abaixo;
2. - Integra os gastos mínimos destinados à educação.

I – DADOS DO PROCESSO DE COMPRA:

NÚMERO PROCESSO/ANO:	66/2021
DATA DO PROCESSO:	29/04/2021
MODALIDADE:	PREGÃO ELETRÔNICO
OBJETO DO PROCESSO:	REGISTRO DE PREÇOS para futura e eventual aquisição de gêneros alimentícios perecíveis e não perecíveis para o Programa Nacional de Alimentação Escolar em atendimento as unidades educacionais da rede municipal e ensino do Município de Francisco Beltrão.
VALOR R\$	R\$ 213.030,40

II – PLANO PLURIANUAL – Lei nº 4528/2017, de 22/11/2017.

III – LEI DE DIRETRIZES ORÇAMENTÁRIAS – Lei nº 4755/2020 de 05/08/2020.

Programa 1201: Educação humanizadora e de qualidade
 - Código 31: CMEI/Educação Infantil
 - Código 33: Pré Escola/ Educação infantil
 - Código 36: EJA/ Educação de jovens e adultos
 - Código 37: Educação especial

IV – RECURSOS ORÇAMENTÁRIOS – Lei nº 4775/2020 de 22/12/2020.

Conta	Órgão/ Unidade	Funcional programática	Elemento de despesa	Fonte	Saldo orçamentário R\$
3390	07.002	12.361.1201.2.037	3.3.90.32.05.00	107	846.984,44
3400				113	453.243,32
3820		12.365.1201.2.041		107	269.106,90
3830				113	141.202,20
3920		12.365.1201.2.042		107	610.650,00
3930				113	670.947,04
4170		12.396.1201.2.045		107	20.000,00
4180				113	13.954,20
4350		12.367.1201.2.048		113	17.949,15

Obs: saldo orçamentário em: 27/04/2021

V – ORIGEM DOS RECURSOS FINANCEIROS

Salário educação
 FNDE – Merenda escolar



MUNICÍPIO DE FRANCISCO BELTRÃO
Estado do Paraná

Recursos vinculados à educação básica

ZELI MARIA RAOTA JONIKAITES
CRC/PR 052130/P-2



AUTORIZAÇÃO DE ABERTURA DA LICITAÇÃO

Na qualidade de ordenador de despesas, autorizo a presente INSTAURAÇÃO DE PROCEDIMENTO LICITATÓRIO para realizar **REGISTRO DE PREÇOS** para futura e eventual aquisição de gêneros alimentícios perecíveis e não perecíveis para o Programa Nacional de Alimentação Escolar em atendimento as unidades educacionais da rede municipal e ensino do Município de Francisco Beltrão, nos termos do termo de referência anexo e nos termos do art. 12º, inciso III do Decreto Municipal nº 251 de 20 de maio de 2020.

Encaminha-se ao Departamento de Compras, licitações e Contratos, para as providências cabíveis.

Atenciosamente,

Francisco Beltrão, 27 de abril de 2021.

Cleber Fontana
Prefeito Municipal



MUNICÍPIO DE FRANCISCO BELTRÃO
Estado do Paraná

PORTARIA MUNICIPAL N.º 146 DE 17 DE MARÇO DE 2021

PUBLICADO

Data: 22/03/2021

EDIÇÃO Nº 2226

FLS: 18

ASS.

Designar os servidores para atuarem como Pregoeiro e Equipe de Apoio.

O **PREFEITO MUNICIPAL DE FRANCISCO BELTRÃO**, Estado do Paraná, no uso de suas atribuições legais,

RESOLVE:

Art. 1º Designar os servidores abaixo relacionados para atuarem como Pregoeiro e Equipe de Apoio, junto aos procedimentos licitatórios, a partir desta data:

I - PREGOEIROS:

- a) SAMANTHA MARQUES PECOITS;
- b) NÁDIA DALL'AGNOL;
- c) ALEX BRUNO CHIES.

II - EQUIPE DE APOIO GERAL:

- a) SAMANTHA MARQUES PECOITS;
- b) DANIELA RAITZ;
- c) LORIZETE ARTUZO;
- d) NÁDIA DALL'AGNOL;
- e) ALEX BRUNO CHIES.

Art. 2º Revogam-se as disposições em contrário, em especial a Portaria Municipal n.º 107 de 20 de março de 2020.

Art. 3º Este decreto entra em vigor na data de sua publicação.

Francisco Beltrão, Estado do Paraná, 17 de março de 2021.

CLEBER FONTANA
PREFEITO MUNICIPAL



Município de Francisco Beltrão

Solicitação 172/2021

000045

Página 1

Solicitação			
Número	Tipo	Emite em	Quantidade de itens
172	Aquisição de Material	29/04/2021	17
Solicitante		Processo Gerado	
Código	Nome	Número	
4703-1	MARIA MONETE DA SILVA	327/2021	
Local			
Código	Nome		
24	Departamento de Administração - Educação		
Órgão		Pagamento	
Nome	Forma		
07	Secretaria Municipal da Educação e Cultura	30 dias após a emiss	
Entrega			
Local	Prazo		
	365 Dias		

Descrição:

REGISTRO DE PREÇOS para futura e eventual aquisição de gêneros alimentícios perecíveis e não perecíveis para o Programa Nacional de Alimentação Escolar em atendimento as unidades educacionais da rede municipal e ensino do Município de Francisco Beltrão.

Código	Nome	Unidade	Quantidade	Unitário	Valor
076762	AMEIXA PRETA seca sem caroço	PCT	1.000,00	4,39	4.390,00
	Obtida da fruta madura, inteira, limpa e desidratada. Livre de fermentação, manchas ou defeitos. Embalagem plástica, íntegra, sem perfurações, de 100 gramas. Reposição do produto, no caso de alteração do mesmo antes da validade, prazo de validade vencido e embalagens danificadas.				
076763	ARROZ AGULINHA, fragmento de arroz, polido, classe quebrado, tipo único.	PCT	150,00	18,99	2.848,50
	O produto não deve apresentar mofo, nem substâncias nocivas. O produto deverá apresentar validade mínima de 6 meses a partir da data de entrega. Embalagem em polietileno atóxico contendo externamente os dados de identificação e procedência, informação nutricional, número do lote, data de validade, quantidade do produto e número do registro, com 5kg. Reposição do produto: no caso de alteração do mesmo antes da validade, prazo de validade vencido e embalagem danificadas.				
076764	CACAU 100% EM PÓ	PCT	100,00	25,55	2.555,00
	Cacau em pó puro 100% livre de açúcares e substâncias artificiais, livre de sujidades e parasitas, sem umidade excessiva, isenta de aromas artificiais, rico em fibras e nutrientes, moído, fino, pronto para consumo dissolvido em bebidas e preparações, embalagem de até 500 gramas. Reposição do produto: no caso de alteração do mesmo antes da validade, prazo de validade vencido e embalagens danificadas.				
076765	FARINHA DE MILHO,	PCT	2.500,00	3,83	9.575,00
	fubá amarelo, composição básica: milho amarelo, enriquecido com ferro e ácido fólico, fabricada a partir de matérias primas sãs e limpas. Produto livre de matéria terrosa, parasitas, larvas e detritos de animais e vegetais, odores estranhos, bolor e umidade. O produto deverá apresentar validade mínima de 120 dias a partir da data de entrega. Embalagem em polietileno atóxico contendo externamente os dados de identificação e procedência, informação nutricional, número do lote, data de validade, quantidade do produto e número do registro, pacote de 1kg. Reposição do produto: no caso de alteração do mesmo antes da validade, prazo de validade vencido e embalagens danificadas.				
076766	LEITE EM PÓ INTEGRAL INSTANTÂNEO	PCT	400,00	13,86	5.544,00
	de procedência nacional, sem adição de soro de leite e sem adição de açúcares. Aspecto: em pó uniforme sem grumos, cor branco amarelado, não conter substâncias estranhas macro ou microscopicamente visível. Com inspeção municipal, estadual ou federal. O produto deverá apresentar validade mínima de 6 meses a partir da data de entrega. Embalagem em polietileno atóxico contendo 400 gramas. Reposição do produto: no caso de alteração do mesmo antes da validade, prazo de validade vencido e embalagens danificadas.				
076767	PAPRICA DEFUMADA,	PCT	160,00	1,24	198,40
	pura, isento de amido, limpa. Embalagem transparente atóxica de 50 g com rotulagem adequada. Reposição do produto: no caso de alteração do mesmo antes da validade, prazo de validade vencido e embalagens danificadas.				
076768	PÓLVILHO ESPECIAL PARA PÃO DE QUEIJO	PCT	350,00	13,13	4.595,50
	composto por polvilho de mandioca e amido modificado de mandioca obtido a partir de raiz de mandioca, parcialmente pré gelatinizado com absorção a fno. Embalagem em polietileno atóxico contendo externamente os dados de identificação e procedência, informação nutricional, número do lote, data de validade, quantidade do produto e número do registro, pacote de 1kg. Reposição do produto: no caso de alteração do mesmo antes da validade, prazo de validade vencido e embalagens danificadas.				



Município de Francisco Beltrão

Solicitação 172/2021

Página: 2

Item	Descrição	Unidade	Valor Unitário	Quantidade	Valor Total
076769	<p>UVA PASSA</p> <p>preta, sem semente, embalagem com dados de identificação do produto, marca do fabricante, data de fabricação, prazo de validade. Embalagem plástica com peso aproximado de 100 gramas. Reposição do produto: no caso de alteração do mesmo antes da validade, prazo de validade vencido e embalagens danificadas.</p>	PCT	200,00	4,11	822,00
076770	<p>ÓLEO REFINADO DE SOJA.</p> <p>tipo 1, obtido exclusivamente da soja de primeira qualidade, com aspecto, cheiro, sabor e cor característicos, isento de rancio e outras características indesejáveis. O produto deverá apresentar validade mínima de 6 meses a partir da data de entrega. Embalagem pet, contendo 900ml. Reposição do produto: no caso de alteração do mesmo antes da validade, prazo de validade vencido e embalagens danificadas.</p>	UN	4.500,00	8,89	40.006,00
076771	<p>APRESUNTADO.</p> <p>cozido, refogado, obtido da carne de suínos sadios, com aspecto e cor característicos ao mesmo sem manchas, não amolecido, nem pegajoso. Deve conter na porção de 30 g: no mínimo 3,9 g de proteína e no máximo 3,2 gramas de gorduras totais e 350 mg de sódio. Não deve conter glúten. Deverá possuir registro no SIF ou SIF/PR. Reposição do produto: no caso de alteração do mesmo antes da validade, prazo de validade vencido e embalagens danificadas.</p>	K	600,00	29,45	17.670,00
076772	<p>ERVILHA CONGELADA.</p> <p>simples, grãos inteiros, tamanho e coloração uniforme. Não deve apresentar sinais de recongelamento. Cor, textura, sabor característicos. Acondicionada em embalagem de polietileno atóxico, resistente, íntegra, sem perfurações, dados de identificação e procedência, informação nutricional, número do lote, data de validade, quantidade do produto e número do registro, contendo peso mínimo de 300 gramas. Reposição do produto: no caso de alteração do mesmo antes da validade, prazo de validade vencido e embalagens danificadas.</p>	UN	150,00	8,06	909,00
076773	<p>MANTEIGA.</p> <p>manteiga pura com sal. Deverá ser transportado em carros fechados refrigerados, em embalagens e temperaturas corretas e adequadas (10°C ou de acordo com o fabricante). O produto deverá apresentar validade mínima de 30 dias a partir da data de entrega. Embalagem em polietileno leitoso atóxico contendo externamente os dados de identificação e procedência, informação nutricional, número do lote, data de validade, quantidade do produto e número do registro no Serviço de Inspeção, com 200 gramas. Reposição do produto: no caso de alteração do mesmo antes da validade, prazo de validade vencido e embalagens danificadas.</p>	UN	300,00	8,64	2.592,00
076774	<p>QUEIJO FATIADO,</p> <p>tipo mussarela, produto elaborado unicamente com leite de vaca de boa qualidade, de massa cozida, não prensada, de média umidade, de consistência firme, semidura, rígida, textura compacta e homogênea, odor e sabor suave e levemente salgado. Não deve conter substâncias estranhas de qualquer natureza, bolor, sujidades, parasitas e larvas. Acondicionado em embalagem de polietileno atóxico, resistente, íntegro, não perfurado, dados de identificação e procedência, informação nutricional, número do lote, data de validade, quantidade do produto e número do registro. Reposição do produto: no caso de alteração do mesmo antes da validade, prazo de validade vencido e embalagens danificadas. Reposição do produto: no caso de alteração do mesmo antes da validade, prazo de validade vencido e embalagens danificadas.</p>	K	1.500,00	36,75	55.125,00
076775	<p>QUEIJO FATIADO ZERO LACTOSE</p> <p>tipo mussarela, produto elaborado com leite pasteurizado, sal, enzima lactase, cloreto de cálcio, coagulante, fermento láctico, de consistência firme, semidura, rígida, textura compacta e homogênea, odor e sabor suave e levemente salgado. Não deve conter substâncias estranhas de qualquer natureza, bolor, sujidades, parasitas e larvas. Acondicionado em embalagem de polietileno atóxico, resistente, íntegro, não perfurado, dados de identificação e procedência, informação nutricional, número do lote, data de validade, quantidade do produto e número do registro. Reposição do produto: no caso de alteração do mesmo antes da validade, prazo de validade vencido e embalagens danificadas. Reposição do produto: no caso de alteração do mesmo antes da validade, prazo de validade vencido e embalagens danificadas.</p>	K	100,00	63,90	6.390,00
076776	<p>REQUEIJÃO ZERO LACTOSE</p> <p>composto por leite pasteurizado, água, creme de leite, cultura microbiana apropriada, enzima lactase, sal fundente (polifosfato de sódio) e conservantes permitidos por lei, isento de amido. Fabricado com matérias-primas sãs e limpas, e em perfeito estado de conservação. O produto final deve apresentar consistência cremosa, textura uniforme, coloração esbranquiçada, odor suave e sabor característico. Deverá ser transportado em carros fechados refrigerados, em embalagens e temperaturas corretas e adequadas (10°C ou de acordo com o fabricante). O produto deverá apresentar validade mínima de 30 dias a partir da data de entrega. Embalagem em polietileno leitoso atóxico (copo plástico) contendo externamente os dados de identificação e procedência, informação nutricional, número do lote, data de validade, quantidade do produto, com 180 gramas. Reposição do produto: no caso de alteração do mesmo antes da validade, prazo de validade vencido e embalagens danificadas.</p>	UN	150,00	9,14	1.371,00
076777	<p>SUCO DE LARANJA CONCENTRADO.</p> <p>congelado, sem adição de açúcar e conservantes, composto por suco de laranja concentrado 66°Brix, água, óleo essencial de laranja e aroma natural de laranja. Próprio para diluição. Embalagem plástica de 625 ml. Registro no Ministério da Agricultura. Reposição do produto: no caso de alteração do mesmo antes da validade, prazo de validade vencido e embalagens danificadas.</p>	UN	1.500,00	20,16	30.240,00
076778	<p>SUCO DE TANGERINA CONCENTRADO</p>	UN	1.500,00	18,80	28.200,00



Município de Francisco Beltrão
Solicitação 172/2021

Especiões

Página:3

congelado, sem adição de açúcar e conservantes, composto por suco de tangerina concentrado, suco de maçã concentrado e aroma natural de tangerina. Próprio para diluição. Embalagem plástica de 625 ml. Registro no Ministério da Agricultura. Reposição do produto: no caso de alteração do mesmo antes da validade, prazo de validade vencido e embalagens danificadas.

TOTAL 213.030,40**TOTAL GERAL 213.030,40**



Prefeitura de
**FRANCISCO
BELTRÃO**

PREGÃO ELETRÔNICO 66/2021

OBJETO:

REGISTRO DE PREÇOS para futura e eventual aquisição de gêneros alimentícios perecíveis e não perecíveis para o Programa Nacional de Alimentação Escolar em atendimento as unidades educacionais da rede municipal e ensino do Município de Francisco Beltrão

DATA DA SESSÃO PÚBLICA: 14/05/2021



MUNICÍPIO DE FRANCISCO BELTRÃO
Estado do Paraná

EDITAL DE PREGÃO (ELETRÔNICO) Nº 66/2021
REGISTRO DE PREÇOS
PROCESSO LICITATÓRIO Nº 328/2021
DATA DA REALIZAÇÃO: 14/05/2021
HORÁRIO DE INÍCIO DA DISPUTA: às 09:00 horas
LOCAL: Prefeitura do Município de Francisco Beltrão – Paraná
www.gov.br/compras/pt-br "Acesso Identificado"

LICITAÇÃO EXCLUSIVA PARA MICROEMPRESA E EMPRESA DE PEQUENO PORTE

O **MUNICÍPIO DE FRANCISCO BELTRÃO**, Estado do Paraná, inscrito no CNPJ sob n.º 77.816.510/0001-66, através da Secretaria de Administração, sediado à Rua Octaviano Teixeira dos Santos nº 1000 – centro – Francisco Beltrão Paraná, por intermédio do Excelentíssimo Prefeito Municipal, Cleber Fontana, torna pública a realização de procedimento de licitação, na modalidade **PREGÃO ELETRÔNICO**, do tipo **MENOR PREÇO POR ITEM UNITÁRIO**, para atender à solicitação da Secretaria Municipal de Educação, objetivando o **REGISTRO DE PREÇOS para aquisição de gêneros alimentícios perecíveis e não perecíveis, material de higiene, limpeza e utensílios para manutenção da municipalidade.**

DATA E HORA DA ABERTURA DA SESSÃO PÚBLICA:

14 de maio de 2021 às 09h00min

UASG: 987565 – PREFEITURA MUNICIPAL DE FRANCISCO BELTRÃO/PR

Local da Sessão Pública: www.gov.br/compras/pt-br

O certame deverá ser processado e julgado em conformidade com as disposições deste Edital e seus Anexos, da Lei nº 10.520, de 17 de julho de 2002, do Decreto Federal nº 10.024, de 20 de setembro de 2019, da Lei Complementar nº 123, de 14 de dezembro de 2006, alterada pela Lei Complementar Federal nº 147, de 14 de agosto de 2014, Lei Municipal nº. 3.906 de 1º de dezembro de 2011, alterada pela Lei Municipal nº. 4.378 de 09 de março de 2016, Decreto Municipal nº 251, de 20 de maio de 2020 e legislação complementar aplicável e, no que couber, na Lei Federal nº 8.666 de 21 de junho de 1993.

É Pregoeira, deste Município, Nádia Aparecida Dall Agnol, designada pela Portaria nº 146/2020 de 17 de março de 2021, publicada no Diário Oficial dos Municípios do Paraná Edição.

1 DO ENCAMINHAMENTO DA PROPOSTA, DOCUMENTOS DE HABILITAÇÃO E DA SESSÃO PÚBLICA

- 1.1. O recebimento das propostas, envio dos documentos de habilitação, abertura e disputa de preços, será exclusivamente por meio eletrônico, no endereço www.gov.br/compras/pt-br.
- 1.2. A abertura da sessão pública do PREGÃO ELETRÔNICO ocorrerá 14 de maio de 2021 às 09h00min, no site www.gov.br/compras/pt-br, nos termos das condições descritas neste Edital.

2 DO OBJETO



MUNICÍPIO DE FRANCISCO BELTRÃO
Estado do Paraná

- 2.1 Constitui objeto deste **PREGÃO** a **REGISTRO DE PREÇOS** para aquisição de gêneros alimentícios perecíveis e não perecíveis, material de higiene, limpeza e utensílios para manutenção da municipalidade.
- 2.2 Edital e seus Anexos poderão ser obtidos através da Internet pelos endereços eletrônicos: www.gov.br/compras/pt-br e www.franciscobeltrao.pr.gov.br.
- 2.3 A licitação será dividida em itens, conforme tabela do ANEXO I do edital, facultando-se ao licitante a participação em quantos itens forem de seu interesse.
- 2.4 Em caso de **discordância** existente entre as especificações deste objeto descrito no **Compras Governamentais** e as especificações constantes deste **Edital**, prevalecerão as **últimas**.
- 2.5 As informações administrativas relativas a este Edital poderão ser obtidas junto ao Setor de Licitações pelo telefone nº (046) 3520-2103/ 3520-2107.
- 2.6 As questões estritamente técnicas referentes ao objeto licitado serão prestadas pela Secretaria Municipal de Educação, telefone nº (46) 3520-2146.

3 DO CRITÉRIO DE JULGAMENTO E MODO DE DISPUTA

- 3.1 O critério de julgamento será o de **MENOR PREÇO POR ITEM UNITÁRIO**, observada às especificações técnicas constantes do **Anexo I** e demais condições definidas neste Edital.
- 3.2 Será utilizado o modo de disputa **"ABERTO"**, em que os licitantes apresentarão lances públicos e sucessivos, com prorrogações.

4 DA IMPUGNAÇÃO AO EDITAL E DO PEDIDO DE ESCLARECIMENTO

- 4.1 Até **03 (três) dias úteis** antes da data designada para a abertura da sessão pública, qualquer pessoa poderá impugnar este Edital.
 - 4.1.1 As impugnações ao Edital deverão ser dirigidas a pregoeira e protocolizadas em dias úteis, das 08h00 às 16h00, na Rua Octaviano Teixeira dos Santos nº 1000, 1º andar, Setor de Protocolo, Centro, Francisco Beltrão, ou encaminhadas através de e-mail no endereço eletrônico: nadia@franciscobeltrao.com.br.
 - 4.1.2 Caberá ao Pregoeiro, auxiliado pelos responsáveis pela elaboração deste Edital e seus anexos, decidir sobre a impugnação no prazo de até 02 (dois) dias úteis contados da data de recebimento da impugnação.
 - 4.1.3 A pregoeira deverá decidir sobre a impugnação antes da abertura do certame.
 - 4.1.4 Quando o acolhimento da impugnação implicar alteração do Edital capaz de afetar a formulação das propostas, será designada nova data para a realização deste PREGÃO.
- 4.2 Os pedidos de **esclarecimentos** referentes a este processo licitatório deverão ser enviados ao Pregoeiro, **até 03 (três) dias úteis anteriores** à data designada para abertura da sessão pública, exclusivamente por meio eletrônico via internet, endereçados exclusivamente ao e-mail: nadia@franciscobeltrao.com.br.



MUNICÍPIO DE FRANCISCO BELTRÃO
Estado do Paraná

- 4.2.1 O pregoeiro responderá aos pedidos de esclarecimentos no prazo de dois dias úteis, contado da data de recebimento do pedido, e poderá requisitar subsídios formais aos responsáveis pela elaboração do edital e dos anexos.
- 4.3 As impugnações e pedidos de esclarecimentos não suspendem os prazos previstos no certame.
- 4.3.1 A concessão de efeito suspensivo à impugnação é medida excepcional e deverá ser motivada pelo pregoeiro, nos autos do processo de licitação.
- 4.3.2 As respostas aos pedidos de esclarecimentos serão divulgadas pelo sistema e vincularão os participantes e a administração.

5 DAS CONDIÇÕES PARA PARTICIPAÇÃO NO PREGÃO

- 5.1 Poderão participar deste Pregão interessados cujo ramo de atividade seja compatível com o objeto desta licitação, e que estejam com Credenciamento regular no Sistema de Cadastramento Unificado de Fornecedores - SICAF, conforme disposto na Instrução Normativa SLTI/MPOG nº 3, de 26 de abril de 2018.
- 5.1.1 Para todos os itens a participação é exclusiva a microempresas e empresas de pequeno porte, nos termos do art. 48 da Lei Complementar nº 123, de 14 de dezembro de 2006.
- 5.1.2 As empresas não cadastradas no SICAF, que tiverem interesse em participar do presente PREGÃO, deverão providenciar o seu cadastramento e sua habilitação de acordo com as orientações que seguem no link: <https://www.gov.br/compras/pt-br/sistemas/sicaf-100-digital>, até o terceiro dia útil a data do recebimento das propostas.
- 5.1.3 Será concedido tratamento favorecido para as microempresas e empresas de pequeno porte, para as sociedades cooperativas mencionadas no artigo 34 da Lei nº 11.488, de 2007, para o agricultor familiar, o produtor rural pessoa física e para o microempreendedor individual - MEI, nos limites previstos da Lei Complementar nº 123, de 2006, alterada pela Lei Complementar nº 147/2014, de 07 de agosto de 2014.
- 5.2 Será vedada a participação de empresas:
- a) proibidos de participar de licitações e celebrar contratos administrativos, na forma da legislação vigente;
 - b) estrangeiros que não tenham representação legal no Brasil com poderes expressos para receber citação e responder administrativa ou judicialmente;
 - c) enquadradas nas disposições no artigo 9º da Lei Federal nº 8.666/93 e suas alterações posteriores, ou ainda,
 - d) Empresas que se encontrem sob falência, dissolução, recuperação judicial ou extrajudicial, exceto empresas com plano de recuperação acolhido judicialmente, e empresas em recuperação extrajudicial, com plano de recuperação homologado judicialmente
- 5.3 Como requisito para participação neste Pregão, o licitante assinalará "sim" ou "não", em campo próprio do sistema eletrônico, relativo às seguintes declarações:
- 5.3.1 que cumpre os requisitos estabelecidos no artigo 3º da Lei Complementar nº 123, de 2006, estando apta a usufruir do tratamento favorecido estabelecido em seus arts. 42 a 49;
- 5.3.1.1 nos itens exclusivos para participação de microempresas e empresas de pequeno porte, a assinalação do campo "não" impedirá o prosseguimento no certame;



MUNICÍPIO DE FRANCISCO BELTRÃO
Estado do Paraná

- 5.3.1.2 nos itens em que a participação não for exclusiva para microempresas e empresas de pequeno porte, a assinalação do campo "não" apenas produzirá o efeito de o licitante não ter direito ao tratamento favorecido previsto na Lei Complementar nº 123, de 2006, mesmo que microempresa, empresa de pequeno porte.
- 5.3.2 que está ciente e concorda com as condições contidas no Edital e seus anexos;
- 5.3.3 que cumpre os requisitos para a habilitação definidos no Edital e que a proposta apresentada está em conformidade com as exigências editalícias;
- 5.3.4 que inexistem fatos impeditivos para sua habilitação no certame, ciente da obrigatoriedade de declarar ocorrências posteriores;
- 5.3.5 que não emprega menor de 18 anos em trabalho noturno, perigoso ou insalubre e não emprega menor de 16 anos, salvo menor, a partir de 14 anos, na condição de aprendiz, nos termos do artigo 7º, XXXIII, da Constituição;
- 5.3.6 que a proposta foi elaborada de forma independente, nos termos da Instrução Normativa SLTI/MP nº 2, de 16 de setembro de 2009.
- 5.3.7 que não possui, em sua cadeia produtiva, empregados executando trabalho degradante ou forçado, observando o disposto nos incisos III e IV do art. 1º e no inciso III do art. 5º da Constituição Federal;
- 5.3.8 que os serviços são prestados por empresas que comprovem cumprimento de reserva de cargos prevista em lei para pessoa com deficiência ou para reabilitado da Previdência Social e que atendam às regras de acessibilidade previstas na legislação, conforme disposto no art. 93 da Lei nº 8.213, de 24 de julho de 1991.
- 5.4 A declaração falsa relativa ao cumprimento de qualquer condição sujeitará o licitante às sanções previstas em lei e neste Edital.
- 5.5 Na ausência da Declaração Unificada elencada no item 10.7.1, considera-se válida as Declarações devidamente preenchidas e dispostas no campo próprio do sistema eletrônico, sendo que a Declaração Unificada será solicitada como documento complementar pela pregoeira.

6 DO CREDENCIAMENTO

- 6.1 O Credenciamento é o nível básico do registro cadastral no SICAF, que permite a participação dos interessados na modalidade licitatória Pregão, em sua forma eletrônica.
- 6.2 O cadastro no SICAF deverá ser feito no Portal de Compras do Governo Federal, no sítio www.gov.br/compras/pt-br, por meio de certificado digital conferido pela Infraestrutura de Chaves Públicas Brasileira - ICP - Brasil.
- 6.3 O credenciamento junto ao provedor do sistema implica a responsabilidade do licitante ou de seu representante legal e a presunção de sua capacidade técnica para realização das transações inerentes a este Pregão.
- 6.4 O licitante responsabiliza-se exclusiva e formalmente pelas transações efetuadas em seu nome, assume como firmes e verdadeiras suas propostas e seus lances, inclusive os atos praticados diretamente ou por seu representante, excluída a responsabilidade do provedor do sistema ou do órgão ou entidade promotora da licitação por eventuais danos decorrentes de uso indevido das credenciais de acesso, ainda que por terceiros.
- 6.5 É de responsabilidade do cadastrado conferir a exatidão dos seus dados cadastrais no SICAF e mantê-los atualizados junto aos órgãos responsáveis pela informação, devendo proceder, imediatamente, à correção ou à alteração dos registros tão logo identifique incorreção ou aqueles se tornem desatualizados.



MUNICÍPIO DE FRANCISCO BELTRÃO
Estado do Paraná

6.5.1 A não observância do disposto no subitem anterior poderá ensejar desclassificação no momento da habilitação

7 DA APRESENTAÇÃO DA PROPOSTA E DOS DOCUMENTOS DE HABILITAÇÃO

- 7.1 Os licitantes encaminharão, exclusivamente por meio do sistema, concomitantemente com os documentos de habilitação exigidos no item 10 do edital, proposta com a descrição do objeto ofertado e o preço, até a data e o horário estabelecidos para abertura da sessão pública, quando, então, encerrar-se-á automaticamente a etapa de envio dessa documentação.
- 7.2 O envio da proposta, acompanhada dos documentos de habilitação exigidos no item 10 deste Edital, ocorrerá por meio de chave de acesso e senha.
- 7.3 Os licitantes poderão deixar de apresentar os documentos de habilitação que constem do SICAF, assegurado aos demais licitantes o direito de acesso aos dados constantes dos sistemas.
- 7.4 Até a abertura da sessão pública, os licitantes poderão retirar ou substituir a proposta e os documentos de habilitação anteriormente inseridos no sistema;
- 7.5 As Microempresas e Empresas de Pequeno Porte deverão encaminhar a documentação de habilitação, ainda que haja alguma restrição de regularidade fiscal e trabalhista, nos termos do art. 43, § 1º da LC nº 123, de 2006.
- 7.6 Os preços e os produtos/serviços propostos são de exclusiva responsabilidade da licitante, assumindo como firmes e verdadeiras suas propostas e lances, não lhe assistindo o direito de pleitear qualquer alteração, sob alegação de erro, omissão ou qualquer outro pretexto.
- 7.7 Ao oferecer sua proposta no sistema eletrônico, o licitante deverá observar rigorosamente a descrição dos itens e considerar as condições estabelecidas no Edital e seus anexos, **descrevendo detalhadamente as características do objeto cotado, informando marca/fabricante (se for o caso) em campo próprio do sistema, preço unitário por item, com até duas casas decimais após a vírgula.**
- 7.8 A validade da proposta será de no mínimo 60 (sessenta) dias, contados a partir da data da sessão pública do Pregão.
- 7.9 Nos valores propostos deverão estar inclusos todos os custos operacionais, encargos previdenciários, trabalhistas, tributários, comerciais, tributos, fretes e carretos, inclusive ICMS e quaisquer outros que incidam direta ou indiretamente no fornecimento dos bens ou da prestação de serviços, de forma que o objeto do certame não tenha ônus para o Município de Francisco Beltrão.
- 7.10 Incumbirá ao licitante acompanhar as operações no sistema eletrônico durante a sessão pública do Pregão, ficando responsável pelo ônus decorrente da perda de negócios, diante da inobservância de quaisquer mensagens emitidas pelo sistema ou de sua desconexão.
- 7.11 Não será estabelecida, nessa etapa do certame, ordem de classificação entre as propostas apresentadas, o que somente ocorrerá após a realização dos procedimentos de negociação e julgamento da proposta.
- 7.12 Os documentos que compõem a proposta e a habilitação do licitante melhor classificado somente serão disponibilizados para avaliação do pregoeiro e para acesso público após o encerramento do envio de lances.



MUNICÍPIO DE FRANCISCO BELTRÃO
Estado do Paraná

8 DA ABERTURA DA SESSÃO PÚBLICA, CLASSIFICAÇÃO DAS PROPOSTAS E FORMULAÇÃO DE LANCES

- 8.1 No dia **14 de maio de 2021 às 09h00min**, horário de Brasília-DF, a sessão pública na internet será aberta por comando da Pregoeira, com a divulgação das propostas eletrônicas recebidas e início da etapa de lances.
- 8.2 O Pregoeiro verificará as propostas apresentadas, desclassificando desde logo aquelas que não estejam em conformidade com os requisitos estabelecidos neste Edital, contenham vícios insanáveis ou não apresentem as especificações técnicas exigidas no Termo de Referência.
- 8.2.1 Também será desclassificada a proposta **(eletrônica)** que identifique o licitante.
- 8.2.2 A desclassificação será sempre fundamentada e registrada no sistema, com acompanhamento em tempo real por todos os participantes.
- 8.2.3 A não desclassificação da proposta não impede o seu julgamento definitivo em sentido contrário, levado a efeito na fase de aceitação.
- 8.3 O sistema ordenará automaticamente as propostas classificadas, sendo que somente estas participarão da fase de lances.
- 8.4 O sistema disponibilizará campo próprio para troca de mensagens entre o Pregoeiro e os licitantes.
- 8.5 Iniciada a etapa competitiva, os licitantes deverão encaminhar lances exclusivamente por meio do sistema eletrônico, sendo imediatamente informados do seu recebimento e do valor consignado no registro.
- 8.5.1 **O lance deverá ser ofertado por item unitário.**
- 8.6 Os licitantes poderão oferecer lances sucessivos, observando o horário fixado para abertura da sessão e as regras estabelecidas no Edital.
- 8.7 O licitante somente poderá oferecer lance de valor inferior ao último por ele ofertado e registrado pelo sistema.
- 8.8 O intervalo mínimo de diferença de valores entre os lances, que incidirá tanto em relação aos lances intermediários quanto em relação à proposta que cobrir a melhor oferta deverá ser de **R\$ 0,01 (um centavo)**.
- 8.9 **Será adotado para o envio de lances no pregão eletrônico o modo de disputa "ABERTO", em que os licitantes apresentarão lances públicos e sucessivos, com prorrogações.**
- 8.10 **A etapa de lances da sessão pública terá duração de 10 (dez) minutos** e, após isso, será prorrogada automaticamente pelo sistema quando houver lance ofertado nos últimos dois minutos do período de duração da sessão pública.
- 8.11 A prorrogação automática da etapa de lances, de que trata o item anterior, será de dois minutos e ocorrerá sucessivamente sempre que houver lances enviados nesse período de prorrogação, inclusive no caso de lances intermediários.
- 8.12 Não havendo novos lances na forma estabelecida nos itens anteriores, a sessão pública encerrar-se-á automaticamente.



MUNICÍPIO DE FRANCISCO BELTRÃO
Estado do Paraná

000955

- 8.13 Encerrada a fase competitiva sem que haja a prorrogação automática pelo sistema, poderá o pregoeiro, assessorado pela equipe de apoio, justificadamente, admitir o reinício da sessão pública de lances, em prol da consecução do melhor preço.
- 8.14 Em caso de falha no sistema, os lances em desacordo com os subitem anteriores deverão ser desconsiderados pelo pregoeiro, devendo a ocorrência ser comunicada imediatamente à Secretaria de Gestão do Ministério da Economia.
- 8.15 Na hipótese do subitem anterior, a ocorrência será registrada em campo próprio do sistema.
- 8.16 Não serão aceitos dois ou mais lances de mesmo valor, prevalecendo aquele que for recebido e registrado em primeiro lugar.
- 8.17 Durante o transcurso da sessão pública, os licitantes serão informados, em tempo real, do valor do menor lance registrado, vedada a identificação do licitante.
- 8.18 No caso de desconexão com o Pregoeiro, no decorrer da etapa competitiva do Pregão, o sistema eletrônico poderá permanecer acessível aos licitantes para a recepção dos lances.
- 8.19 Quando a desconexão do sistema eletrônico para o pregoeiro persistir por tempo superior a dez minutos, a sessão pública será suspensa e reiniciada somente após decorridas vinte e quatro horas da comunicação do fato pelo Pregoeiro aos participantes, no sítio eletrônico utilizado para divulgação.
- 8.20 Havendo eventual empate entre propostas ou lances, o critério de desempate será aquele previsto no art. 3º, § 2º, da Lei nº 8.666, de 1993, assegurando-se a preferência, sucessivamente, aos bens produzidos:
- 8.20.1 no país;
 - 8.20.2 por empresas brasileiras;
 - 8.20.3 por empresas que invistam em pesquisa e no desenvolvimento de tecnologia no País;
 - 8.20.4 por empresas que comprovem cumprimento de reserva de cargos prevista em lei para pessoa com deficiência ou para reabilitado da Previdência Social e que atendam às regras de acessibilidade previstas na legislação.
- 8.21 Persistindo o empate, a proposta vencedora será sorteada pelo sistema eletrônico dentre as propostas empatadas.
- 8.22 Encerrada a etapa de envio de lances da sessão pública, o pregoeiro deverá encaminhar, pelo sistema eletrônico, contraproposta ao licitante que tenha apresentado o melhor preço, para que seja obtida melhor proposta, vedada a negociação em condições diferentes das previstas neste Edital.
- 8.23 A negociação será realizada por meio do sistema, podendo ser acompanhada pelos demais licitantes.
- 8.24 O pregoeiro solicitará ao licitante melhor classificado que, no prazo de 02 (duas) horas, envie a proposta adequada ao último lance ofertado após a negociação realizada, acompanhada, se for o caso, dos documentos complementares, quando necessários à confirmação daqueles exigidos neste Edital e já apresentados.
- 8.25 **Aplica-se a este Pregão o disposto no Art. 48, § 3º, da Lei Complementar nº. 147/2014, que estabelece a prioridade de contratação para as microempresas e empresas de pequeno porte sediadas LOCAL ou REGIONALMENTE, até o limite de 10% (dez por cento) do melhor preço**



MUNICÍPIO DE FRANCISCO BELTRÃO
Estado do Paraná

válido, nos itens exclusivos e com cota reservada para ME/EPP. Este benefício não impede a participação de empresas de outras localidades.

8.26 Para fins de aplicação do dispositivo referido no item 8.25, considera-se:

8.26.1 LOCAL: Município de Francisco Beltrão/PR.

8.26.2 REGIONALMENTE: Municípios do Sudoeste do Paraná conforme definido pelo Instituto Brasileiro de Geografia e Estatística - IBGE.

8.26.3 MUNICÍPIOS: Ampere, Barracão, Bela Vista da Caroba, Boa Esperança do Iguaçu, Bom Jesus do Sul, Bom Sucesso do Sul, Capanema, Chopinzinho, Clevelândia, Coronel Domingos Soares, Coronel Vivida, Cruzeiro do Iguaçu, Dois Vizinhos, Enéas Marques, Flor da Serra do Sul, Honório Serpa, Itapejara do Oeste, Manfrinópolis, Mangueirinha, Mariópolis, Marmeleiro, Nova Esperança do Sudoeste, Nova Prata do Iguaçu, Palmas, Pato Branco, Pérola do Oeste, Pinhal de São Bento, Planalto, Pranchita, Realeza, Renascença, Quedas do Iguaçu, Salgado Filho, Salto do Lontra, Santa Izabel do Oeste, Santo Antônio do Sudoeste, São João, São Jorge D'Oeste, Saudade do Iguaçu, Sulina, Verê e Vitorino.

8.27 Após verificação das licitantes que possuem prioridade de contratação, a pregoeira convocará o licitante LOCAL/REGIONAL caso o mesmo esteja no limite dos 10% do preço válido de uma empresa NÃO LOCAL/REGIONAL. Caso a empresa LOCAL/REGIONAL CONVOCADA, for desclassificada, passa para a próximo local (se existir), caso contrário, volta o item para convocação do PRIMEIRO COLOCADO NÃO LOCAL/REGIONAL.

8.28 Após a negociação do preço, o Pregoeiro iniciará a fase de aceitação e julgamento da proposta.

9 DA ACEITABILIDADE DA PROPOSTA VENCEDORA

9.1 Encerrada a etapa de negociação, o pregoeiro examinará a proposta classificada em primeiro lugar quanto à adequação ao objeto e à compatibilidade do preço em relação ao máximo estipulado para contratação neste Edital e em seus anexos, observado o disposto no parágrafo único do art. 7º e no § 9º do art. 26 do Decreto n.º 10.024/2019.

9.2 Será desclassificada a proposta ou o lance vencedor, apresentar preço final superior ao preço máximo fixado (Acórdão nº 1455/2018 -TCU - Plenário), ou que apresentar preço manifestamente inexequível.

9.2.1 Considera-se inexequível a proposta que apresente preços global ou unitários simbólicos, irrisórios ou de valor zero, incompatíveis com os preços dos insumos e salários de mercado, acrescidos dos respectivos encargos, ainda que o ato convocatório da licitação não tenha estabelecido limites mínimos, exceto quando se referirem a materiais e instalações de propriedade do próprio licitante, para os quais ele renuncie a parcela ou à totalidade da remuneração.

9.3 Qualquer interessado poderá requerer que se realizem diligências para aferir a exequibilidade e a legalidade das propostas, devendo apresentar as provas ou os indícios que fundamentam a suspeita.

9.4 Na hipótese de necessidade de suspensão da sessão pública para a realização de diligências, com vistas ao saneamento das propostas, a sessão pública somente poderá ser reiniciada mediante aviso prévio no sistema com, no mínimo, vinte e quatro horas de antecedência, e a ocorrência será registrada em ata.



MUNICÍPIO DE FRANCISCO BELTRÃO
Estado do Paraná

- 9.5 O Pregoeiro poderá convocar o licitante para enviar documento digital complementar, por meio de funcionalidade disponível no sistema, no prazo de 02 (duas) horas, sob pena de não aceitação da proposta
- 9.5.1 O prazo estabelecido poderá ser prorrogado pelo Pregoeiro por solicitação escrita e justificada do licitante, formulada antes de findo o prazo, e formalmente aceita pelo Pregoeiro.
- 9.6 Se a proposta ou lance vencedor for desclassificado, o Pregoeiro examinará a proposta ou lance subsequente, e, assim sucessivamente, na ordem de classificação.
- 9.7 Havendo necessidade, o Pregoeiro suspenderá a sessão, informando no "chat" a nova data e horário para a sua continuidade.
- 9.8 Encerrada a análise quanto à aceitação da proposta, o pregoeiro verificará a habilitação do licitante, observado o disposto neste Edital.

10 DA HABILITAÇÃO

- 10.1 Como condição prévia ao exame da documentação de habilitação do licitante detentor da proposta classificada em primeiro lugar, a Pregoeira verificará o eventual descumprimento das condições de participação, especialmente quanto à existência de sanção que impeça a participação no certame ou a futura contratação, mediante a consulta aos seguintes cadastros:
- 10.1.1 **SICAF.**
- 10.1.2 **Consulta Consolidada de Pessoa Jurídica do Tribunal de Contas da União**
(<https://certidoes-apf.apps.tcu.gov.br/>)
- 10.2 Constatada a existência de sanção, o Pregoeiro reputará o licitante inabilitado, por falta de condição de participação.
- 10.3 No caso de inabilitação, haverá nova verificação, pelo sistema, da eventual ocorrência do empate ficto, previsto nos arts. 44 e 45 da Lei Complementar nº 123, de 2006, seguindo-se a disciplina antes estabelecida para aceitação da proposta subsequente.
- 10.4 A documentação relativa à **HABILITAÇÃO JURÍDICA** consistirá em:
- 10.4.1 No caso de empresário individual: **inscrição no Registro Público de Empresas Mercantis**, a cargo da Junta Comercial da respectiva sede;
- 10.4.2 No caso de sociedade empresária ou empresa individual de responsabilidade limitada - EIRELI: **ato constitutivo, estatuto ou contrato social em vigor**, devidamente registrado na Junta Comercial da respectiva sede.
- 10.4.3 Em se tratando de Microempreendedor Individual - MEI: **Certificado da Condição de Microempreendedor Individual - CCMEI**, na forma da Resolução CGSIM nº 16, de 2009, cuja aceitação ficará condicionada à verificação da autenticidade no sítio www.portaldoempreendedor.gov.br;
- 10.5 A documentação relativa à **QUALIFICAÇÃO ECONÔMICO-FINANCEIRA** consistirá em:



MUNICÍPIO DE FRANCISCO BELTRÃO
Estado do Paraná

- 10.5.1 **Certidão negativa de pedido de falência ou recuperação judicial ou extrajudicial**, expedida pelo distribuidor da sede da pessoa jurídica, referente à matriz e, quando for o caso, igualmente da filial licitante, em data não anterior a 60 (sessenta) dias da abertura da sessão pública deste PREGÃO, se outro prazo não constar do documento.
- 10.6 A documentação relativa à **REGULARIDADE FISCAL E TRABALHISTA** consistirá em:
- 10.6.1 Prova de inscrição no **Cadastro Nacional de Pessoa Jurídica - CNPJ**;
- 10.6.2 Prova de regularidade para com a Fazenda Federal, mediante a apresentação de **Certidão Conjunta de Débitos relativos a Tributos Federais e a Dívida Ativa da União**, expedida pela Secretaria da Receita Federal do Ministério da Fazenda;
- 10.6.3 Prova de regularidade para com a **Fazenda Estadual** do domicílio ou sede do licitante, relativa aos tributos relacionados com o objeto licitado;
- 10.6.4 Prova de regularidade para com a **Fazenda Municipal**, relativa aos tributos relacionados com o objeto licitado;
- 10.6.5 Certificado de Regularidade de Situação para com o **Fundo de Garantia de Tempo de Serviço (FGTS)**;
- 10.6.6 Prova de inexistência de débitos inadimplidos perante a Justiça do Trabalho, mediante a apresentação de **Certidão Negativa de Débitos Trabalhistas (CNDT)**, nos termos da Lei nº 12.440, de 07 de julho de 2011;
- 10.6.6.1 Em se tratando de microempresa, empresa de pequeno porte, havendo alguma restrição na comprovação da regularidade fiscal e trabalhista, desde que atendidos os demais requisitos do Edital, a(s) empresa(s) nesta condição será(ão) declarada(s) habilitada(s) sob condição de regularização da documentação no prazo de 5 (cinco) dias úteis, prorrogáveis por igual prazo, a contar do momento em que for declarado vencedor do certame, para regularização da documentação, para pagamento ou parcelamento do débito e para emissão de eventuais certidões negativas ou positivas com efeito de certidão negativa.
- 10.6.6.1.1 A não regularização da documentação no prazo estipulado implicará a decadência do direito à contratação, sem prejuízo das sanções cabíveis.
- 10.7 Deverá apresentar ainda as **DECLARAÇÃO UNIFICADA**:
- 10.7.1 Declaração Unificada conforme modelo. **(ANEXO III)**
- 10.8 A habilitação dos Licitantes será comprovada por meio de prévia e regular inscrição cadastral no SICAF, desde que os documentos comprobatórios estejam validados e atualizados.
- 10.8.1 O cadastro no SICAF, abrangente dos níveis indicados no art. 6º da Instrução Normativa SLTI/MPOG nº 3, de 26 abril de 2018, **PODERÁ SUBSTITUIRÁ APENAS** os documentos indicados nos subitens acima 10.4 - **Habilitação Jurídica**, 10.5 - **Qualificação econômico-financeira** e 10.6 - **Regularidade fiscal e trabalhista**, sendo que os demais são obrigatórios apresentação.



MUNICÍPIO DE FRANCISCO BELTRÃO
Estado do Paraná

- 10.8.2 Na hipótese dos documentos se encontrarem vencidos no referido sistema (SICAF) ou no CRC, o licitante convocado deverá encaminhar, juntamente com os demais, o documento válido que comprove o atendimento das exigências deste Edital, sob pena de inabilitação, ressalvando o disposto quanto à comprovação da regularidade fiscal das microempresas ou empresas de pequeno porte, conforme disposto na Lei Complementar nº 123/2006, alterada pela Lei Complementar nº 147/2014.
- 10.8.3 Também poderão ser consultados os sítios oficiais emissores de certidões de regularidade fiscal e trabalhista, especialmente quando o licitante esteja com alguma documentação vencida junto ao SICAF;
- 10.9 Os documentos de que tratam os subitens anteriores serão analisados pela pregoeira e sua Equipe de Apoio quanto a sua conformidade com o solicitado neste Edital.
- 10.10 No julgamento da habilitação, a pregoeira poderá sanar erros ou falhas que não alterem a substância das propostas, dos documentos e sua validade jurídica, mediante despacho fundamentado, registrado em ata e acessível a todos, atribuindo-lhes validade e eficácia para fins de habilitação e classificação.
- 10.11 O não atendimento das exigências constantes do item 10 deste Edital implicará a inabilitação do licitante.
- 10.12 O licitante provisoriamente vencedor em um item, que estiver concorrendo em outro item, ficará obrigado a comprovar os requisitos de habilitação cumulativamente, isto é, somando as exigências do item em que venceu às do item em que estiver concorrendo, e assim sucessivamente, sob pena de inabilitação, além da aplicação das sanções cabíveis.
- 10.13 Não havendo a comprovação cumulativa dos requisitos de habilitação, a inabilitação recairá sobre o(s) item(ns) de menor(es) valor(es) cuja retirada(s) seja(m) suficiente(s) para a habilitação do licitante nos remanescentes.
- 10.14 Constatado o atendimento às exigências de habilitação fixadas no Edital, o licitante será declarado vencedor.

11 APRESENTAÇÃO DA PROPOSTA DE PREÇOS AJUSTADA E ENVIO DOS DOCUMENTOS COMPLEMENTARES DE HABILITAÇÃO

- 11.1 Encerrada a etapa de lances, a pregoeira convocará o licitante detentor da melhor oferta, item a item ou um item por licitante, para que este anexe no sistema COMPRASNET, a **PROPOSTA DE PREÇOS AJUSTADA**, em conformidade com o último lance ofertado. Para tanto, a pregoeira fará uso de a ferramenta "CONVOCAR ANEXO", devendo o licitante anexar o documento utilizando o link "ANEXAR" disponível apenas para o licitante/vencedor.
- 11.2 Havendo a necessidade de envio de **documentos de habilitação complementares**, necessários à confirmação daqueles exigidos neste Edital e **já apresentados**, o licitante será convocado a encaminhá-los, em formato digital, via sistema, **no prazo de 02 (duas) horas**, sob pena de inabilitação
- 11.3 O licitante deverá anexar a **Proposta de Preços Ajustada, num prazo de até 02 (duas) horas de efetivo funcionamento do órgão público, ou seja, das 8h às 12h e das 13h30min às 17h30min**, contados da convocação.



MUNICÍPIO DE FRANCISCO BELTRÃO
Estado do Paraná

- 11.4 Em caso de indisponibilidade do sistema, será aceito o envio da proposta ajustada por meio do e-mail: nadia@franciscobeltrao.com.br. Após o envio do e-mail, o responsável pelo envio deverá entrar em contato com a pregoeira para confirmar o recebimento do e-mail e do seu conteúdo. A pregoeira não se responsabilizará por emails que, por qualquer motivo, não forem recebidos em virtude de problemas no servidor ou navegador, tanto do Município de Francisco Beltrão quanto do emissor.
- 11.4.1 A fim de aplicar o princípio da isonomia entre as licitantes, após transcorrido o prazo de 02 (duas) horas, não serão considerados, para fins de análise, sob qualquer alegação, o envio da Proposta de Preço, sendo realizado, pela Pregoeira, o registro da não aceitação da proposta.
- 11.4.1.1 Em caso de impossibilidade de atendimento ao prazo, o licitante deverá solicitar, **dentro do prazo estipulado**, via chat ou e-mail, prorrogação do mesmo.
- 11.4.2 É facultado a Pregoeira ou à autoridade competente, em qualquer fase da licitação, a promoção de diligência destinada a esclarecer ou complementar a instrução do processo, **vedada a inclusão posterior de documento ou informação que deveria constar do processo desde a realização da sessão pública.**
- 11.4.3 Se a proposta não for aceitável ou se a LICITANTE deixar de enviar a Proposta de Preços atualizada ou não atender às exigências habilitatórias, a Pregoeira DESCLASSIFICARÁ e examinará a proposta subsequente e, assim, sucessivamente, na ordem de classificação, até a apuração de uma proposta que atenda a este Edital.
- 11.5 A proposta deverá conter:
- 11.5.1 **proposta de preços, conforme modelo constante do Anexo II do presente Edital, vedado o preenchimento desta com dados aleatórios, sob pena de desclassificação da proposta;**
- 11.5.2 **preços unitários e totais**, em moeda corrente nacional, em algarismo e por extenso, sem inclusão de qualquer encargo financeiro ou previsão inflacionária;
- 11.5.3 **indicação/especificação** produtos e marca;
- 11.5.4 **A apresentação da proposta implicará na plena aceitação das condições estabelecidas neste edital e seus anexos.**
- 11.5.5 **prazo de validade da proposta não inferior a 60 (sessenta) dias**, contados da data estipulada para a abertura do presente certame, conforme previsto no art. 69, § 2º combinado com o artigo 66, § 4º;
- 11.5.6 O preço proposto deverá ser expresso em moeda corrente nacional (Real), **com até duas casas decimais (0,00).**
- 11.5.7 **A proposta**, enviada exclusivamente por meio do Sistema Eletrônico, deve atender todas as especificações técnicas obrigatórias do **Edital e Anexos** sob pena de desclassificação.
- 11.5.8 A Pregoeira reserva o direito de realizar diligências para instrução do processo sobre informações que não estejam claras, bem como de solicitar documentos complementares que julgar necessários para os respectivos esclarecimentos.



MUNICÍPIO DE FRANCISCO BELTRÃO
Estado do Paraná

11.5.9 A **proposta** apresentada terá que refletir preços equivalentes aos praticados no mercado no dia de sua apresentação.

11.6 A Prefeitura Municipal poderá solicitar ao licitante a prorrogação do prazo de validade da PROPOSTA por até 30 (trinta) dias. Neste caso, tanto a solicitação quanto a aceitação serão formuladas por escrito, sendo facultado ao licitante recusar ou aceitar o pedido; entretanto, no caso de concordância, a PROPOSTA não poderá ser modificada.

12 DA APRESENTAÇÃO DE AMOSTRAS

12.1 A empresa classificada em primeiro lugar nos itens constantes no ANEXO I, caso solicitado, deverá encaminhar a amostra, **SOB PENA DE DESCLASSIFICAÇÃO**, para a Secretaria Municipal de Educação, no horário das 8:00 às 16:00 horas (horário local), **até o 5º (quinto) dia útil seguinte à solicitação da pregoeira**, através de comunicação via CHAT do COMPRASNET.

12.2 O licitante detentor da melhor proposta poderá ser convocado para apresentar a amostra em relação ao item cuja marca não seja conhecida pela área técnica da Secretaria Municipal de Educação ou que em momento pretérito apresentou problema de funcionamento ou desempenho, para a verificação da compatibilidade do item com as especificações constantes do ANEXO I e consequente aceitação da proposta, sendo que os critérios para análise das amostras serão:

- **embalagens, lacre, resistência, identificação do produto, prazo de validade, firmeza, integridade e consistência, cor, sabor, odor, textura, formato e peso, bem como será avaliado a qualidade dos produtos entregues**
- **Verificação se o produto atende com eficácia ao fim a que se destina;**
- **Comparação Custo x Benefício, a fim de averiguar a qualidade do material, através da seguinte metodologia:**
 - **Verificação, através da utilização do material, se o mesmo tem rendimento adequado às necessidades da municipalidade;**

12.3 As amostras deverão estar devidamente identificadas com **nome da licitante, o número da licitação e o número do item a que se referem** e ser encaminhados a Secretaria Municipal de Educação.

12.4 Na hipótese de apresentação de amostras, a sessão será suspensa e retomada somente após a análise acerca da aceitação do produto/material a que se refere, exarando-se a decisão no campo próprio do sistema eletrônico COMPRASNET e comunicando-a via chat.

12.5 As amostras serão submetidas à aprovação mediante parecer técnico fundamentado, o qual avaliará sua adequação às especificações técnicas contidas no Edital, considerando, ainda, a qualidade e o uso a que se destinam.

12.6 Quando um licitante for o vencedor em relação a vários itens, o Pregoeiro poderá optar por solicitar amostra de somente alguns desses itens, a depender da disponibilidade de espaço físico para a guarda dos materiais e a possibilidade de gerar-se ônus excessivo ao participante no que se refere aos custos com transporte, sendo que o resultado da análise servirá de parâmetro para a decisão acerca da aceitação dos demais itens.

12.7 As amostras reprovadas ficarão sob a guarda do Setor de Licitações até a homologação do Pregão. Após a homologação, os mesmos deverão ser retirados no prazo máximo de 10 (dez) dias, sendo que o Departamento de Licitações não se responsabilizará por qualquer dano causado aos materiais



MUNICÍPIO DE FRANCISCO BELTRÃO
Estado do Paraná

durante o período de análise ou por eventual demora no recolhimento dos mesmos. Findo o prazo aludido, a Administração providenciará o descarte das amostras.

- 12.8 **A entrega da amostra fora do local ou prazo indicado pelo Pregoeiro ou a sua reprovação pela área técnica da Secretaria Municipal de Educação acarretará a desclassificação do licitante.**
- 12.9 Não será devida ao licitante nenhuma indenização ou reparação de qualquer espécie por conta do envio de amostras.
- 12.10 Poderá ser solicitado o envio de informações técnicas, no prazo indicado pelo Pregoeiro no chat do sistema eletrônico COMPRASNET, através da opção "Enviar Anexo" do referido sistema.
- 12.11 A ausência de manifestação por parte do licitante poderá, a critério do Pregoeiro, acarretar a recusa da proposta ou, ainda, a inabilitação do licitante, conforme o caso, ocasião em que se procederá a chamada do licitante classificado na sequência.
- 12.12 A amostra que apresentar problema de funcionamento durante a referida análise terá o item imediatamente desclassificado, mesmo que possua todas as especificações exigidas no Edital.
- 12.13 A amostra deverá ser enviada juntamente com a embalagem original do produto, a fim de que possamos aferir com precisão a especificação do objeto.
- 12.14 **A amostra que obtiver aprovação e for a vencedora do item permanecerá na Seção do Almoxarifado da Prefeitura Municipal até que seja efetivada a entrega do bem pelo licitante, a fim de ser com esta comparada.**

13 DO ENCAMINHAMENTO DA DOCUMENTAÇÃO ORIGINAL

- 13.1 A documentação constante no item 10, **caso solicitada**, deverão ser encaminhadas em original ou cópias autenticadas, juntamente com a proposta final também original, no **prazo máximo de 03 (três) dias úteis**, contados da solicitação da pregoeira no sistema eletrônico, no seguinte endereço: **Rua Octaviano Teixeira dos Santos, 1000 – Centro – Francisco Beltrão - PR, CEP 85601-030**. Aos cuidados do Departamento de Compras, Licitações e Contratos e a pregoeira responsável: Nádia Dall'Agnol. O envelope contendo os documentos deve estar lacrado e informar o nome da empresa ou empresário individual, número do CNPJ, número e ano do Pregão Eletrônico.
- 13.2 Consideradas cumpridas todas as exigências do edital quanto à apresentação da documentação de habilitação e proposta final pelo licitante classificado em primeiro lugar, o pregoeiro o declarará vencedor.
- 13.3 Ocorrendo a inabilitação, o pregoeiro convocará o autor do segundo menor lance para apresentar sua documentação de habilitação e, se necessário, observada a ordem crescente de preço, os autores dos demais lances, desde que atendam ao critério de aceitabilidade estabelecido pelo instrumento convocatório, ou poderá revogar a licitação.

14 DOS RECURSOS

- 14.1 **Declarado o vencedor**, a pregoeira abrirá prazo, durante o qual, qualquer licitante poderá de forma motivada, em campo próprio do sistema, manifestar sua intenção de recorrer.
- 14.2 A falta de manifestação motivada quanto à intenção de recorrer importará na decadência desse direito.



MUNICÍPIO DE FRANCISCO BELTRÃO
Estado do Paraná

- 14.3 Uma vez aceita a intenção de recurso será concedido o prazo de 03 (três) dias para a apresentação das razões de recurso, ficando os demais licitantes, desde logo intimados para, querendo, apresentarem as contrarrazões em igual prazo, que começará a contar do término do prazo do recorrente, sendo-lhes assegurada vista imediata dos elementos indispensáveis à defesa dos seus interesses.
- 14.4 Os recursos e contrarrazões deverão ser manifestados exclusivamente por meio eletrônico via internet, no site: www.gov.br/compras/pt-br.
- 14.5 O recurso contra decisão da Pregoeira não terá efeito suspensivo
- 14.6 Decorridos os prazos para os recursos e contrarrazões, a Pregoeira terá até 5 (cinco) dias para:
- 14.6.1 Negar admissibilidade ao recurso, quando interposto sem motivação ou fora do prazo estabelecido;
 - 14.6.2 motivadamente, reconsiderar a decisão;
 - 14.6.3 manter a decisão, encaminhando o recurso à autoridade competente;
- 14.7 O acolhimento do recurso importará na invalidação apenas dos atos insuscetíveis de aproveitamento.
- 14.8 Decididos os recursos e constatada a regularidade dos atos procedimentais, a autoridade competente adjudicará o objeto e homologará o processo licitatório para determinar a contratação.
- 14.9 **Não havendo recurso**, a Pregoeira adjudicará o objeto ao licitante vencedor e encaminhará o procedimento à autoridade superior para homologação.

15 DA REABERTURA DA SESSÃO PÚBLICA

- 15.1 A sessão pública poderá ser reaberta:
- 15.1.1 Nas hipóteses de provimento de recurso que leve à anulação de atos anteriores à realização da sessão pública precedente ou em que seja anulada a própria sessão pública, situação em que serão repetidos os atos anulados e os que dele dependam.
 - 15.1.2 Quando houver erro na aceitação do preço melhor classificado ou quando o licitante declarado vencedor não assinar o contrato, não retirar o instrumento equivalente ou não comprovar a regularização fiscal e trabalhista, nos termos do art. 43, §1º da LC nº 123/2006. Nessas hipóteses, serão adotados os procedimentos imediatamente posteriores ao encerramento da etapa de lances.
- 15.2 Todos os licitantes remanescentes deverão ser convocados para acompanhar a sessão reaberta.
- 15.2.1 A convocação se dará por meio do sistema eletrônico ("chat") ou e-mail, de acordo com a fase do procedimento licitatório.
 - 15.2.2 A convocação feita por e-mail dar-se-á de acordo com os dados contidos no SICAF, sendo responsabilidade do licitante manter seus dados cadastrais atualizados.

16 DA ADJUDICAÇÃO E HOMOLOGAÇÃO

- 16.1 Constatado o atendimento das exigências fixadas neste Edital, o licitante classificado em primeiro



MUNICÍPIO DE FRANCISCO BELTRÃO
Estado do Paraná

lugar será declarado vencedor.

16.1.1 Se o primeiro proponente classificado não atender às exigências de habilitação, será examinada a documentação do segundo proponente classificado, na ordem de classificação, e assim sucessivamente, até o encontro de uma proposta que atenda a todas as exigências do edital, sendo o respectivo proponente declarado vencedor e a ele adjudicado o objeto da licitação.

16.2 A homologação do resultado da licitação é de responsabilidade da autoridade competente e só poderá ser realizada depois da adjudicação do objeto ao proponente vencedor pela pregoeira, ou, quando houver recurso, pela própria autoridade competente.

16.2.1 A homologação do resultado desta licitação não obriga esta Administração à aquisição do objeto licitado.

17 DO PAGAMENTO

17.1 Os pagamentos serão efetuados em até 30 (trinta) dias, contados a partir da apresentação da Nota Fiscal, acompanhada pela ordem de serviços (quando houver), devidamente assinada pelo fiscal designado pelo Município e acompanhada ainda das CND's FGTS, TRABALHISTA e FEDERAL e após o recebimento definitivo do objeto, através de transferência eletrônica para a conta bancária da CONTRATADA indicada pela mesma.

17.2 A vencedora do certame deverá apresentar as certidões (FGTS, TRABALHISTA, CERTIDÃO ESTADUAL, FEDERAL E MUNICIPAL) em validade para o pagamento.

17.3 Quaisquer erros ou emissão ocorrido na documentação fiscal será motivo de correção por parte da adjudicatária e haverá em decorrência, suspensão do prazo de pagamento até que o problema seja definitivamente sanado.

17.4 Em caso de atraso de pagamento motivado exclusivamente pelo Município de Francisco Beltrão/PR, o valor devido deverá ser acrescido de atualização financeira, e sua apuração se fará desde a data de seu vencimento até a data do efetivo pagamento, em que os juros de mora serão calculados à taxa de 0,5% (meio por cento) ao mês, ou 6% (seis por cento) ao ano.

18 DA DOTAÇÃO ORÇAMENTÁRIA E REAJUSTE DE PREÇOS

18.1 Durante a vigência do Registro de Preços, os valores registrados não serão reajustados.

18.2 Somente poderá ocorrer a recomposição de valores nos casos enquadrados no disposto no Artigo 65, II, "d" da Lei 8.666/93.

18.3 Não serão liberadas recomposições **decorrentes de inflação**, que não configurem álea econômica extraordinária, **tampouco fato previsível**.

18.4 Os pedidos de recomposição de valores deverão ser protocolados junto ao Setor de Protocolo da Prefeitura Municipal.

18.5 Somente serão analisados os pedidos de recomposição de valores que contenham todos os documentos comprobatórios para a referida recomposição, conforme disposto no Artigo 65, II, "d" da Lei 8.666/93.



MUNICÍPIO DE FRANCISCO BELTRÃO
Estado do Paraná

- 18.6 Os valores recompostos somente serão repassados após a assinatura, devolução do Termo assinado (conforme o caso) e publicação do Termo de Aditamento.
- 18.7 Os recursos destinados ao pagamento do objeto de que trata o presente edital, são oriundos dos Recursos Salário educação, FNDE - Merenda escolar e Recursos vinculados à educação básica. Os recursos orçamentários correrão por conta da seguinte dotação:

Conta	Órgão/ Unidade	Funcional programática	Elemento de despesa	Fonte
3390	07.002	12.361.1201.2.037	3.3.90.32.05.00	107
3400				113
3820		12.365.1201.2.041		107
3830				113
3920		12.365.1201.2.042		107
3930				113
4170		12.396.1201.2.045		107
4180				113
4350		12.367.1201.2.048		113

19 ATA DE REGISTRO DE PREÇOS

- 19.1 Após a adjudicação e a homologação, os preços serão registrados na Ata de Registro de Preços, cuja minuta constitui o **Anexo V** deste Edital.
- 19.2 A Ata de Registro de Preços será encaminhada através de correio eletrônico, para o endereço de e-mail disponibilizado pelo licitante na fase de habilitação, competindo ao Contratado a **impressão e assinatura do instrumento em 02 (duas) vias**, providenciando a entrega da via original no Departamento de Licitações da Prefeitura Municipal, **em até 05 (cinco) dias após o seu recebimento.**
- 19.3 A via do instrumento destinada ao Contratado, devidamente assinada pelo Contratante, será disponibilizada por correio eletrônico, na forma do item antecedente, ou para retirada no Paço Municipal a partir de 05 (cinco) dias após o protocolo da entrega das vias originais prevista no item anterior.
- 19.4 A vigência da Ata de Registro de Preços será de 12 (doze) meses, contados a partir da primeira publicação das Atas de Registro de Preços deste processo licitatório.
- 19.5 O órgão gerenciador da Ata de Registro de Preços poderá, a qualquer tempo, requerer comprovação da prática dos preços apresentados, que poderá ser feita através da cópia de notas fiscais ou outro documento comprobatório dos preços de mercado.
- 19.6 Nos termos do § 2º do Artigo 15 da Lei 8666/93, serão publicados pelo órgão gerenciador da Prefeitura do Município de Francisco Beltrão, trimestralmente, no Diário Oficial Eletrônico dos Municípios do Paraná, a Ata de Registro de Preços atualizada no sítio **www.diariomunicipal.com.br/amp/**, contendo todos os valores unitários referentes a este Pregão.
- 19.7 Quando os primeiros classificados estiverem impossibilitados de cumprir com o fornecimento do objeto (devidamente justificado e aceito pela Administração), as licitantes remanescentes poderão ser chamadas para fornecer os materiais, desde que o preço registrado se encontre dentro dos praticados no mercado.
- 19.8 Caso os preços dos licitantes remanescentes encontrem-se acima do praticado no mercado, os



MUNICÍPIO DE FRANCISCO BELTRÃO
Estado do Paraná

mesmos poderão ser negociados (reduzidos). Caso os preços venham a ser negociados, os mesmos serão novamente registrados em Ata e publicados.

20 DO PRAZO DE VALIDADE E DO CANCELAMENTO DO REGISTRO DE PREÇOS.

- 20.1 O prazo de validade do registro de preços será de 12 (doze) meses, contado a partir da data da publicação da respectiva Ata de Registro de Preços.
- 20.2 A Ata de Registro de Preços poderá ser alterada, cancelada ou suspensa na ocorrência das situações previstas no artigo 13, respectivamente, do Decreto Municipal nº 176/2007, de 03 de julho de 2007.

21 DA REVISÃO DO REGISTRO DE PREÇOS

- 21.1 O gestor responsável pela Ata de Registro de Preços deverá acompanhar, periodicamente, os preços praticados no mercado para os bens registrados, nas mesmas condições de fornecimento, podendo, para tanto, valer-se de pesquisa de preços ou de outro processo disponível.
- 21.2 Quando o preço inicialmente registrado, por motivo superveniente, tornar-se superior ao preço praticado no mercado, o gestor da Ata de Registro de Preços deverá convocar o fornecedor visando à negociação para a redução de preços e a sua adequação ao praticado pelo mercado.
- 21.3 Frustrada a negociação, o fornecedor poderá ser liberado do compromisso assumido, desde que comprovadamente demonstre a inviabilidade de redução.

22 DAS PENALIDADES

- 22.1 Comete infração administrativa, nos termos da Lei nº 10.520, de 2002, o licitante/adjudicatário que:
- 22.1.1 não assinar o termo de contrato ou aceitar/retirar o instrumento equivalente, quando convocado dentro do prazo de validade da proposta;
 - 22.1.2 não assinar a ata de registro de preços, quando cabível;
 - 22.1.3 apresentar documentação falsa;
 - 22.1.4 deixar de entregar os documentos exigidos no certame;
 - 22.1.5 ensejar o retardamento da execução do objeto;
 - 22.1.6 não mantiver a proposta;
 - 22.1.7 cometer fraude fiscal;
 - 22.1.8 comportar-se de modo inidôneo;
- 22.2 A CONTRATADA, durante a execução da Ata de Registro de Preços, poderá ser apenada com:
- a) Advertência;
 - b) Multa;
 - c) Suspensão de licitar e impedimento de contratar com a Administração Pública Municipal pelo prazo de até dois anos;
 - d) Impedimento de licitar e de contratar com o Município e descredenciamento no SICAF, pelo prazo de até cinco anos;
 - e) Declaração de inidoneidade para licitar ou contratar com a Administração Pública, enquanto perdurarem os motivos determinantes da punição ou até que seja promovida a reabilitação perante a própria autoridade que aplicou a penalidade, que será concedida sempre que a Contratada ressarcir a Contratante pelos prejuízos causados.
- 22.3 Poderão ser aplicadas as seguintes multas, conforme a gravidade das infrações:



MUNICÍPIO DE FRANCISCO BELTRÃO
Estado do Paraná

GRAU	CORRESPONDÊNCIA
1	3% sobre o valor do empenho.
2	5% sobre o valor do empenho.
3	7% sobre o valor do empenho.
4	10% sobre o valor do empenho
5	10% sobre o valor total da Ata, mais 5% ao dia sobre o valor do empenho.
6	30% sobre o valor do Produto a ser garantido, mais 2% ao dia por atraso sobre o valor do produto.
7	20% sobre o valor total da Ata.

22.4 Da classificação das infrações por gravidade (GRAU):

INFRAÇÃO	GRAU
DESCRIÇÃO DA GRAVIDADE OCORRIDA	
Permitir situação que crie a possibilidade de causar dano físico, lesão corporal ou consequências letais, por ocorrência.	5
Suspender ou interromper, salvo motivo de força maior ou caso fortuito, o fornecimento/entrega dos produtos por dia e por nota de empenho.	3
Atrasar a entrega injustificadamente, por empenho e por dia.	2
Entregar produto em desacordo com as especificações do edital e proposta sem motivo justificado; por ocorrência.	4
Entregar produtos usados, recondicionados e ou remanufaturados, por produto.	4
Entregar produto mal embalado ou com embalagem danificada e ou violada, por ocorrência.	2
Entregar produto com apresentação em desconformidade com a descrita no edital, por ocorrência.	2
Fornecer informação pérfida de serviço ou substituição de material; por ocorrência.	2
Reutilizar material, peça ou equipamento sem anuência da FISCALIZAÇÃO; por ocorrência.	3
Der causa à inexecução total do objeto da Ata	7
AINDA, DEIXAR DE:	
Zelar pelas instalações do Município no momento da entrega, por ocorrência.	1
Cumprir determinação formal ou instrução complementar do órgão fiscalizador, por ocorrência;	1
Manter a documentação de habilitação atualizada; por item, por ocorrência.	1
Cumprir horário de entrega estabelecido pelo contrato ou determinado pela FISCALIZAÇÃO; por ocorrência.	1
Cumprir determinação da FISCALIZAÇÃO para controle de acesso de seus funcionários; por ocorrência.	2
Cumprir quaisquer dos itens do Edital e seus Anexos não previstos nesta tabela de multas, após reincidência formalmente notificada pelo órgão fiscalizador, por item e por ocorrência;	2
Substituir os produtos, às suas custas, quando protegido pela respectiva garantia.	6

- 22.5 A somatória das multas previstas nas tabelas acima não poderá ultrapassar ao percentual de 20% (vinte por cento) sobre o valor total da ata registrada com esse fornecedor.
- 22.6 No caso de atraso por mais de 30 (trinta) dias, ou de o somatório das multas aplicadas por atraso ou inadimplemento ultrapassarem o percentual de 20% (vinte por cento) do valor total da ata, fica facultado ao Município de Francisco Beltrão/PR reconhecer a ocorrência das hipóteses de cancelamento da ata.
- 22.7 O valor da multa poderá ser descontado das faturas devidas à contratada.
- 22.8 Se os valores das faturas forem insuficientes, fica a contratada obrigada a recolher a importância devida no prazo de 30 (trinta) dias, contados da comunicação oficial.
- 22.9 A penalidade de multa pode ser aplicada cumulativamente com as demais sanções.



MUNICÍPIO DE FRANCISCO BELTRÃO
Estado do Paraná

- 22.10 Esgotados os meios administrativos para cobrança do valor devido pela contratada à contratante, este será encaminhado para inscrição em dívida ativa.
- 22.11 As sanções administrativas serão aplicadas em procedimento administrativo autônomo, garantindo-se o contraditório e a ampla defesa à contratada, observando-se o procedimento previsto na Lei nº 8.666/1993.
- 22.12 A autoridade competente, na aplicação das sanções, levará em consideração a gravidade da conduta do infrator, o caráter educativo da pena, a reincidência de transgressões por parte da contratante, levando em consideração todos os atos celebrados com a CONTRATANTE, bem como os danos causado à Administração, observando o princípio da proporcionalidade e da razoabilidade.
- 22.13 Se, durante o processo de aplicação de penalidade, houver indícios de prática de infração administrativa tipificada pela Lei nº 12.846, de 1º de agosto de 2013 (Lei Anticorrupção), como ato lesivo à administração pública nacional, cópias do processo administrativo necessárias à apuração da responsabilidade da empresa deverão ser remetidas à autoridade competente, com despacho fundamentado, para ciência e decisão sobre a eventual instauração de investigação preliminar ou Processo Administrativo de Responsabilização – PAR.
- 22.14 A apuração e o julgamento das demais infrações administrativas não consideradas como ato lesivo à Administração Pública nacional nos termos da Lei nº 12.846/2013, seguirão seu rito normal na unidade administrativa.
- 22.15 O processamento do PAR não interfere no seguimento regular dos processos administrativos específicos para apuração da ocorrência de danos e prejuízos à Administração Pública Municipal resultantes de ato lesivo cometido por pessoa jurídica, com ou sem a participação de agente público.
- 22.16 Caso o valor da multa não seja suficiente para cobrir os prejuízos causados pela conduta do licitante, o Município poderá cobrar o valor remanescente judicialmente, conforme artigo 419 do Código Civil.
- 22.17 As penalidades serão obrigatoriamente registradas no SICAF.

23 DA REVOGAÇÃO E ANULAÇÃO

- 23.1 Fica assegurado a Prefeitura Municipal de Francisco Beltrão o direito de revogar a licitação por razões de interesse público decorrentes de fato superveniente devidamente comprovado, ou anulá-la em virtude de vício insanável.
- 23.2 A declaração de nulidade de algum ato do procedimento somente resultará na nulidade dos atos que diretamente dele dependam.
- 23.3 Quando da declaração de nulidade de algum ato do procedimento, a autoridade competente indicará expressamente os atos a que ela se estende.
- 23.4 A nulidade do procedimento de licitação não gera obrigação de indenizar pela Administração.
- 23.5 A nulidade da contratação opera efeitos retroativamente, impedindo os efeitos jurídicos que o contrato, ordinariamente, deveria produzir, além de desconstituir os já produzidos.
- 23.6 Nenhum ato será declarado nulo se do vício não resultar prejuízo ao interesse público ou aos demais interessados.
- 23.7 A revogação ou anulação será precedida de procedimento administrativo, assegurado o contraditório



MUNICÍPIO DE FRANCISCO BELTRÃO
Estado do Paraná

e a ampla defesa, e formalizada mediante parecer escrito e devidamente fundamentado.

- 23.8 A autoridade competente para anular ou revogar a licitação é o Prefeito Municipal de Francisco Beltrão.

24 DA FRAUDE E DA CORRUPÇÃO

- 24.1 As partes declaram conhecer as normas de prevenção à corrupção previstas na legislação brasileira, dentre elas, a Lei de Improbidade Administrativa (Lei Federal nº 8.429/1992), a Lei Federal nº 12.846/2013 e seus regulamentos, se comprometem que para a execução deste contrato nenhuma das partes poderá oferecer, dar ou se comprometer a dar, a quem quer que seja, aceitar ou se comprometer a aceitar, de quem quer que seja, tanto por conta própria quanto por intermédio de outrem, qualquer pagamento, doação, compensação, vantagens financeiras ou benefícios indevidos de qualquer espécie, de modo fraudulento que constituam prática ilegal ou de corrupção, bem como de manipular ou fraudar o equilíbrio econômico financeiro do presente contrato, seja de forma direta ou indireta quanto ao objeto deste contrato, devendo garantir, ainda que seus prepostos, administradores e colaboradores ajam da mesma forma.

25 DAS DISPOSIÇÕES GERAIS

- 25.1 O resultado e demais atos do presente certame será divulgado no Diário Oficial dos Municípios do Paraná através do endereço eletrônico www.diariomunicipal.com.br/amp/, e no Portal de Transparência do Município através do endereço eletrônico www.franciscobeltrao.pr.gov.br/.
- 25.2 As normas disciplinadoras desta licitação serão sempre interpretadas em favor da ampliação da disputa entre os interessados, desde que a interpretação não viole a lei e não comprometa o interesse da Administração, a finalidade e a segurança da contratação.
- 25.3 O sistema disponibilizará campo próprio para troca de mensagens entre o Pregoeiro e os licitantes.
- 25.4 Os proponentes intimados para prestar quaisquer esclarecimentos adicionais deverão fazê-lo no prazo determinado pela pregoeira.
- 25.5 Será facultado à Pregoeira ou à autoridade superior, em qualquer fase do julgamento, promover diligência destinada a esclarecer ou a complementar a instrução do processo, inclusive parecer técnico à Secretaria requerente do certame com relação aos produtos cotados, bem como solicitar aos órgãos competentes, elaboração de parecer técnico destinado a fundamentar a decisão.
- 25.6 A Pregoeira poderá, ainda, relevar erros formais, ou simples omissões em quaisquer documentos, para fins de habilitação e classificação da proponente, desde que sejam irrelevantes, não firam o entendimento da proposta e o ato não acarrete violação aos princípios básicos da licitação e não gerem a majoração do preço proposto.
- 25.7 As licitantes devem acompanhar rigorosamente todas as fases do certame e as operações no sistema eletrônico, inclusive mensagem via chat, sendo responsável pelo ônus decorrente da perda de negócios diante da inobservância de qualquer mensagem enviada ou emitida pelo Sistema ou de sua desconexão, bem como será responsável pela apresentação dos documentos solicitados nos prazos previstos.
- 25.8 Nenhuma indenização será devida às licitantes pela elaboração ou pela apresentação de documentação referente ao presente Edital.



MUNICÍPIO DE FRANCISCO BELTRÃO
Estado do Paraná

- 25.9 A homologação do resultado desta licitação não implicará direito à contratação.
- 25.10 Na contagem dos prazos estabelecidos neste Edital, exclui-se o dia do início e inclui-se o do vencimento, observando-se que só se iniciam e vencem prazos em dia de expediente normal na Prefeitura Municipal de Francisco Beltrão, exceto quando explicitamente disposto em contrário.
- 25.11 A autoridade competente poderá revogar a presente licitação por razões de interesse público decorrente de fato superveniente devidamente comprovado, pertinente e suficiente para justificar tal conduta, devendo anulá-la por ilegalidade, de ofício ou por provocação de terceiros, mediante parecer escrito e devidamente fundamentado, sem que caiba às Licitantes direito à indenização.
- 25.12 A anulação do procedimento licitatório induz a da Ata de Registro de Preços, ressalvado o disposto no parágrafo único, art. 59 da Lei 8.666/93.
- 25.13 O resultado da licitação será divulgado pelo Portal COMPRASNET através do site <http://www.gov.br/compras/pt-br> e estará disponível junto a Divisão de Licitações do Município de Francisco Beltrão.
- 25.14 No caso de alteração deste Edital no curso do prazo estabelecido para a realização do Pregão, este prazo será reaberto, exceto quando, inquestionavelmente, a alteração não afetar a formulação das propostas.
- 25.15 É obrigação da proponente observar e acompanhar rigorosamente os editais, todas as fases do certame e comunicados oficiais divulgados conforme item anterior, ler e interpretar o conteúdo destes, desobrigando totalmente o órgão licitador, por interpretações errôneas ou inobservâncias.
- 25.16 A proponente deverá indicar à Pregoeira todos os meios de contato (telefone/endereço eletrônico (e-mail), para comunicação, e obriga-se a manter os dados devidamente atualizados durante todo o decurso processual. Será de sua inteira responsabilidade o retorno imediato de todos os atos comunicados, os quais serão considerados recebidos, não lhe cabendo qualquer alegação de não recebimentos dos documentos.
- 25.17 A pregoeira não se responsabilizará por e-mails que, por qualquer motivo, não forem recebidos em virtude de problemas no servidor ou navegador, tanto do Município de Francisco Beltrão quanto do emissor.
- 25.18 Incumbirá ao Licitante acompanhar as operações no Sistema Eletrônico, sendo responsável pelo ônus decorrente da perda de negócios diante da inobservância de qualquer mensagem enviada e emitida pelo Sistema ou de sua desconexão.
- 25.19 Caso o sistema eletrônico desconectar para o pregoeiro no decorrer da etapa de lances da sessão pública, e permanecendo acessíveis aos licitantes, os lances continuarão sendo recebidos, sem o prejuízo dos atos realizados.
- 25.20 Se a desconexão do pregoeiro persistir por tempo superior a 10min (dez minutos), a sessão pública será suspensa e só poderá ser reiniciada após decorrido, no mínimo 24h (vinte e quatro horas), após a comunicação do fato aos participantes em campo próprio no sistema eletrônico.
- 25.21 CASO A ETAPA DE LANCES ULTRAPASSE O HORÁRIO DE EXPEDIENTE, O PREGÃO SERÁ SUSPENSO E RETORNARÁ NO HORÁRIO INFORMADO PELA PREGOEIRA VIA CHAT.**
- 25.22 Não havendo expediente, ocorrendo qualquer fato superveniente, ou mesmo indisponibilidade no Sistema Comprasnet que impeça a realização do certame na data e horário marcado, a sessão pública



MUNICÍPIO DE FRANCISCO BELTRÃO
Estado do Paraná

será automaticamente transferida para o primeiro dia útil subsequente, no horário estabelecido neste Edital, desde que não haja comunicação do Pregoeiro em contrário.

- 25.23 Na hipótese de necessidade de suspensão da sessão pública para a realização de diligências, com vistas ao saneamento das propostas, a sessão pública somente poderá ser reiniciada mediante aviso prévio no sistema com, no mínimo, vinte e quatro horas de antecedência, e a ocorrência será registrada em ata.
- 25.24 Para dirimir, na esfera judicial, as questões oriundas do presente Edital, será competente o Foro da Comarca de Francisco Beltrão - PR.
- 25.25 Os casos omissos serão resolvidos pela Pregoeira.
- 25.26 Integram este Edital, para todos os fins e efeitos, os seguintes Anexos:

ANEXO I	Termo de Referência - Especificações Técnicas e Condições de Fornecimento;
ANEXO II	Modelo Padrão de Proposta Comercial;
ANEXO III	Modelo de Declaração Unificada;
ANEXO IV	Modelo de Ata de Registro de Preços.

Francisco Beltrão, 29 de abril 2021.

.....
CLEBER FONTANA
PREFEITO MUNICIPAL



MUNICÍPIO DE FRANCISCO BELTRÃO
Estado do Paraná

EDITAL DE PREGÃO Nº 66/2021
PROCESSO ADMINISTRATIVO Nº 328/2021
MODALIDADE: PREGÃO ELETRÔNICO
TIPO: MENOR PREÇO POR ITEM UNITÁRIO

OBJETO: REGISTRO DE PREÇOS para aquisição de gêneros alimentícios perecíveis e não perecíveis, material de higiene, limpeza e utensílios para manutenção da municipalidade

ANEXO - I

Termo de Referência

ESPECIFICAÇÕES TÉCNICAS E CONDIÇÕES DE FORNECIMENTO

I - DESCRIÇÃO:

- 1.1. Constitui objeto deste certame **REGISTRO DE PREÇOS para aquisição de gêneros alimentícios perecíveis e não perecíveis, material de higiene, limpeza e utensílios para manutenção da municipalidade**, de acordo com as especificações técnicas adiante discriminadas:

ITENS EXCLUSIVOS PARA ME/EPP

Item	Código	Especificação	Marcas pré-aprovadas	Quantidade	Unidade	Valor unitário máximo aceitável R\$	Valor total máximo aceitável R\$
1	76762	AMEIXA PRETA seca sem caroço. Obtida da fruta madura, inteira, limpa e desidratada. Livre de fermentação, manchas ou defeitos. Embalagem plástica, íntegra, sem perfurações, de 100 gramas. Reposição do produto: no caso de alteração do mesmo antes da validade, prazo de validade vencido e embalagens danificadas.	CANTU, LA VIOLETERA, BEIJA FLOR ou equivalente ou de melhor qualidade	1.000,00	PCT	4,39	4.390,00
2	76763	ARROZ AGULINHA, fragmento de arroz, polido, classe quebrado, tipo único. O produto não deve apresentar mofo, nem substâncias nocivas. O produto deverá apresentar validade mínima de 6 meses a partir da data de entrega. Embalagem em polietileno atóxico contendo externamente os dados de identificação e procedência, informação nutricional, número do lote, data de validade, quantidade do produto e número do registro, com 5kg. Reposição do produto: no caso de alteração do mesmo antes da validade, prazo de validade vencido e embalagens danificadas.	MENININHA ou equivalente ou de melhor qualidade	150,00	PCT	18,99	2.848,50
3	76764	CACAU 100% EM PÓ cacau em pó puro 100% livre de açúcares e substâncias artificiais, livre de sujidades e parasitas, sem umidade excessiva, isenta de aromas	SELECTA, APTI ou equivalente ou de melhor	100,00	PCT	25,55	2.555,00



MUNICÍPIO DE FRANCISCO BELTRÃO
Estado do Paraná

		artificiais, rico em fibras e nutrientes, moído, fino, pronto para consumo dissolvido em bebidas e preparações, embalagem de até 500 gramas. Reposição do produto: no caso de alteração do mesmo antes da validade, prazo de validade vencido e embalagens danificadas.	qualidade				
4	76765	FARINHA DE MILHO, fubá amarelo, composição básica: milho amarelo, enriquecido com ferro e ácido fólico, fabricada a partir de matérias primas sãs e limpas. Produto livre de matéria terrosa, parasitas, larvas e detritos de animais e vegetais, odores estranhos, bolor e umidade. O produto deverá apresentar validade mínima de 120 dias a partir da data de entrega. Embalagem em polietileno atóxico contendo externamente os dados de identificação e procedência, informação nutricional, número do lote, data de validade, quantidade do produto e número do registro, pacote de 1kg. Reposição do produto: no caso de alteração do mesmo antes da validade, prazo de validade vencido e embalagens danificadas.	-	2.500,00	PCT	3,83	9.575,00
5	76766	LEITE EM PÓ INTEGRAL INSTANTÂNEO de procedência nacional; sem adição de soro de leite e sem adição de açúcares. Aspecto: em pó uniforme sem grumos, cor branco amarelado, não conter substâncias estranhas macro ou microscopicamente visível. Com inspeção municipal, estadual ou federal. O produto deverá apresentar validade mínima de 6 meses a partir da data de entrega. Embalagem em polietileno atóxico contendo 400 gramas. Reposição do produto: no caso de alteração do mesmo antes da validade, prazo de validade vencido e embalagens danificadas.	PIRACANJUBA, NINHO ou equivalente ou de melhor qualidade	400,00	PCT	13,86	5.544,00
6	76767	PAPRICA DEFUMADA, pura, isento de amido, limpa. Embalagem transparente atóxica de 50 g com rotulagem adequada. Reposição do produto: no caso de alteração do mesmo antes da validade, prazo de validade vencido e embalagens danificadas.	-	160,00	PCT	1,24	198,40
7	76768	POLVILHO ESPECIAL PARA PÃO DE QUEIJO composto por polvilho de mandioca e amido modificado de mandioca obtido a partir de raiz de mandioca, parcialmente pré gelatinizado com absorção a frio. Embalagem em polietileno atóxico contendo externamente os dados de identificação e procedência,	AMAFIL ou equivalente ou de melhor qualidade	350,00	PCT	13,13	4.595,50



MUNICÍPIO DE FRANCISCO BELTRÃO
Estado do Paraná

		informação nutricional, número do lote, data de validade, quantidade do produto e número do registro, pacote de 1kg. Reposição do produto: no caso de alteração do mesmo antes da validade, prazo de validade vencido e embalagens danificadas.					
8	76769	UVA PASSA preta, sem semente, embalagem com dados de identificação do produto, marca do fabricante, data de fabricação, prazo de validade. Embalagem plástica com peso aproximado de 100 gramas. Reposição do produto: no caso de alteração do mesmo antes da validade, prazo de validade vencido e embalagens danificadas.	CANTU, LA VIOLETERA, BEIJA FLOR ou equivalente ou de melhor qualidade	200,00	PCT	4,11	822,00
9	76770	ÓLEO REFINADO DE SOJA, tipo 1, obtido exclusivamente da soja de primeira qualidade, com aspecto, cheiro, sabor e cor característicos, isento de ranço e outras características indesejáveis. O produto deverá apresentar validade mínima de 6 meses a partir da data de entrega. Embalagem pet, contendo 900ml. Reposição do produto: no caso de alteração do mesmo antes da validade, prazo de validade vencido e embalagens danificadas.	CONCORDIA, SOYA, COCAMAR, LEVE ou equivalente ou de melhor qualidade	4.500,00	UN	8,89	40.005,00
10	76771	APRESUNTADO, cozido, resfriado, obtido da carne de suínos sadios, com aspecto e cor característicos ao mesmo, sem manchas, não amolecido, nem pegajoso. Deve conter na porção de 30 g: no mínimo 3,9 g de proteína e no máximo 3,2 gramas de gorduras totais e 350 mg de sódio. Não deve conter glúten. Deverá possuir registro no SIF ou SIP/PR. Reposição do produto: no caso de alteração do mesmo antes da validade, prazo de validade vencido e embalagens danificadas.	FRIMESA SEARA AURORA ou equivalente ou de melhor qualidade	600,00	K	29,45	17.670,00
11	76772	ERVILHA CONGELADA, simples, grãos inteiros, tamanho e coloração uniforme. Não deve apresentar sinais de recongelamento. Cor, textura, sabor característicos. Acondicionada em embalagem de polietileno atóxico, resistente, íntegra, sem perfurações, dados de identificação e procedência, informação nutricional, número do lote, data de validade, quantidade do produto e número do registro, contendo peso mínimo de 300 gramas. Reposição do produto: no caso de alteração do mesmo antes da validade, prazo de validade vencido e embalagens danificadas.	LAR SEARA COPACOL SADIA ou equivalente ou de melhor qualidade	150,00	UN	6,06	909,00
12	76773	MANTEIGA, manteiga pura com sal. Deverá ser transportado em carros fechados	FRIMESA, FRIZZO ou	300,00	UN	8,64	2.592,00



MUNICÍPIO DE FRANCISCO BELTRÃO
Estado do Paraná

		refrigerados, em embalagens e temperaturas corretas e adequadas (10°C ou de acordo com o fabricante). O produto deverá apresentar validade mínima de 30 dias a partir da data de entrega. Embalagem em polietileno leitoso atóxico contendo externamente os dados de identificação e procedência, informação nutricional, número do lote, data de validade, quantidade do produto e número do registro no Serviço de Inspeção, com 200 gramas. Reposição do produto: no caso de alteração do mesmo antes da validade, prazo de validade vencido e embalagens danificadas.	equivalente ou de melhor qualidade				
13	76774	QUEIJO FATIADO, tipo mussarela, produto elaborado unicamente com leite de vaca de boa qualidade, de massa cozida, não prensada, de média umidade, de consistência firme, semidura, rígida, textura compacta e homogênea, odor e sabor suave e levemente salgado. Não deve conter substâncias estranhas de qualquer natureza, bolor, sujidades, parasitas e larvas. Acondicionado em embalagem de polietileno atóxico, resistente, íntegro, não perfurado, dados de identificação e procedência, informação nutricional, número do lote, data de validade, quantidade do produto e número do registro. Reposição do produto: no caso de alteração do mesmo antes da validade, prazo de validade vencido e embalagens danificadas. Reposição do produto: no caso de alteração do mesmo antes da validade, prazo de validade vencido e embalagens danificadas.	TERRA VIVA, AURORA, FRIMESA, TIROL, SANTA CLARA ou equivalente ou de melhor qualidade	1.500,00	K	36,75	55.125,00
14	76775	QUEIJO FATIADO ZERO LACTOSE tipo mussarela, produto elaborado com leite pasteurizado, sal, enzima lactase, cloreto de cálcio, coagulante, fermento láctico, de consistência firme, semidura, rígida, textura compacta e homogênea, odor e sabor suave e levemente salgado. Não deve conter substâncias estranhas de qualquer natureza, bolor, sujidades, parasitas e larvas. Acondicionado em embalagem de polietileno atóxico, resistente, íntegro, não perfurado, dados de identificação e procedência, informação nutricional, número do lote, data de validade, quantidade do produto e número do registro. Reposição do produto: no caso de alteração do mesmo antes da validade, prazo de validade vencido e embalagens danificadas. Reposição do produto: no caso de alteração do mesmo antes da validade,	SANTA CLARA, CRIOULO, FRIMESA ou equivalente ou de melhor qualidade	100,00	K	63,90	6.390,00



MUNICÍPIO DE FRANCISCO BELTRÃO
Estado do Paraná

		prazo de validade vencido e embalagens danificadas.					
15	76776	REQUEIJÃO ZERO LACTOSE composto por leite pasteurizado, água, creme de leite, cultura microbiana apropriada, enzima lactase, sal fundente (polifosfato de sódio) e conservantes permitidos por lei, isento de amido. Fabricado com matérias-primas sãs e limpas, e em perfeito estado de conservação. O produto final deve apresentar consistência cremosa, textura uniforme, coloração esbranquiçada, odor suave e sabor característico. Deverá ser transportado em carros fechados refrigerados, em embalagens e temperaturas corretas e adequadas (10°C ou de acordo com o fabricante). O produto deverá apresentar validade mínima de 30 dias a partir da data de entrega. Embalagem em polietileno leitoso atóxico (copo plástico) contendo externamente os dados de identificação e procedência, informação nutricional, número do lote, data de validade, quantidade do produto, com 180 gramas. Reposição do produto: no caso de alteração do mesmo antes da validade, prazo de validade vencido e embalagens danificadas.	SANTA CLARA, PIÁ, CRIOULO ou equivalente ou de melhor qualidade	150,00	UN	9,14	1.371,00
16	76777	SUCO DE LARANJA CONCENTRADO, congelado, sem adição de açúcar e conservantes, composto por suco de laranja concentrado 66°Brix, água, óleo essencial de laranja e aroma natural de laranja. Próprio para diluição. Embalagem plástica de 625 ml. Registro no Ministério da Agricultura. Reposição do produto: no caso de alteração do mesmo antes da validade, prazo de validade vencido e embalagens danificadas.	JAL ou equivalente ou de melhor qualidade	1.500,00	UN	20,16	30.240,00
17	76778	SUCO DE TANGERINA CONCENTRADO, congelado, sem adição de açúcar e conservantes, composto por suco de tangerina concentrado, suco de maçã concentrado e aroma natural de tangerina. Próprio para diluição. Embalagem plástica de 625 ml. Registro no Ministério da Agricultura. Reposição do produto: no caso de alteração do mesmo antes da validade, prazo de validade vencido e embalagens danificadas.	JAL ou equivalente ou de melhor qualidade	1.500,00	UN	18,80	28.200,00

OBS: Havendo qualquer discordância entre a descrição e a unidade de medida do CATMAT e a do Edital, prevalecerá a descrição e unidade de medida constante no Edital.

1.2. Valor máximo estimado da licitação **R\$ 213.030,40 (duzentos e treze mil e trinta reais e quarenta centavos)**



MUNICÍPIO DE FRANCISCO BELTRÃO
Estado do Paraná

II- MARCAS PRÉ-APROVADAS

2.1. As marcas pré-aprovadas já foram analisadas pela Secretaria solicitante.

- a. Para os produtos (marcas) pré-aprovados nos itens acima citados, caso a licitante cote estes em sua proposta, **não é necessário envio de amostras.**
- b. Para os itens que forem cotados marcas diferentes das marcas pré-aprovadas, deverá ser encaminhado amostra do produto para avaliação da equipe técnica, conforme item 12 do edital.

III- CLASSIFICAÇÃO DOS BENS COMUNS

3.1. A natureza dos objetos a serem adquiridos é bens comuns, nos termos do parágrafo único do art. 3º da Decreto municipal nº 251, de 20 de maio de 2020 e art. 3º da Decreto federal nº 10.024, de 20 de setembro de 2019.

IV- PRAZO, FORMA E LOCAL DE ENTREGA

4.1. Os produtos/materiais, objeto desta licitação, deverão ser entregues, **parceladamente**, de acordo com as solicitações da Secretaria de Educação, da seguinte forma:

- a. Os produtos **NÃO PERECÍVEIS** correspondente aos **itens 01 ao 09**, objeto desta licitação, deverão ser entregues (sem ônus de entrega), de acordo com as solicitações da Secretaria de Educação, na sede do almoxarifado desta secretaria localizado na Rua Niterói, nº 522, bairro Alvorada, no Município de Francisco Beltrão.
- b. Os produtos **PERECÍVEIS** correspondente aos **itens 10 ao 17**, objeto desta licitação deverá ser entregues (sem ônus de entrega), conforme solicitação e cronograma disponibilizado pela Secretaria solicitante, de forma parcelada, **nos locais indicados (dentro do perímetro urbano do Município de Francisco Beltrão).**

4.2. A contratada atender as solicitações da Secretaria Municipal de Educação, no prazo máximo de **10 (dez) dias**, contados do momento do recebimento da nota de empenho, confirmação por e-mail ou contato telefônico, seguindo rigorosamente as quantidades solicitadas.

- a. Os prazos de que tratam o item 4.2 poderá ser prorrogado uma vez, por igual período, quando solicitado pelo convocado durante o transcurso do prazo e desde que ocorra motivo justificado aceito pela Administração.

4.3. As entregas se darão de forma parcelada (sem ônus de entrega), pelo período de 12 (doze) meses, a partir da data de assinatura da Ata de Registro de Preços.

V - ENTREGA DOS GÊNEROS ALIMENTÍCIOS PERECÍVEIS CORRESPONDENTE AOS ITENS 10 AO 17, DEVERÃO OCORRER DA SEGUINTE FORMA

5.1. Os produtos, objeto desta licitação deverá ser entregues conforme solicitação e cronograma na sua totalidade sem ônus de entrega nos locais indicados.



MUNICÍPIO DE FRANCISCO BELTRÃO
Estado do Paraná

- 5.2. O cronograma será enviado por e-mail pela Secretaria Municipal de Educação e Cultura, e cabe ao fornecedor manter o endereço atualizado.
- 5.3. De acordo com as solicitações da Secretaria de Educação, para as escolas do campo as entregas deverão ser realizadas, na sede do almoxarifado desta secretaria localizado na Rua Antonio Carneiro Neto esquina com Niterói, nº 522, bairro Alvorada, no Município de Francisco Beltrão.
- 5.4. Caso haja necessidade de alteração da marca contratada, o fornecedor deverá comunicar a contratante através de justificativa por escrito para aprovação.
- 5.5. PARA AS ESCOLAS MUNICIPAIS:

1	E.M. FREI DEODATO	RUA GOVERNADOR PARIGOT DE SOUZA, 100- CANGO
2	E.M. BOM PASTOR	RUA MARÍLIA, 1199, BAIRRO LUTHER KING
3	E.M. ANA BOCCHI MACAGNAN	RUA VEREADOR ROMEU LAURO WERLANG, 2414, BAIRRO INDUSTRIAL
4	E.M. MADRE BOAVENTURA	RUA MARECHAL HERMES DA FONSECA, S/N BAIRRO SÃO MIGUEL
5	E.M. N. SRA. DO SAGRADO CORAÇÃO	RUA SIRIEMA S/N, BAIRRO PADRE ULRICO
6	E.M. PROF. M ^º BASSO DELLANI	RUA BAHIA, 66, PRESIDENTE KENNEDY
7	E.M. M ^ª HELENA VANDRESEN	RUA GOIÁS, 450, BAIRRO ALVORADA
8	E.M. PROF. RUBENS A. BONATTO	RUA PE. MANOEL DA NOBREGA S/N, BAIRRO CRISTO REI
9	E.M. PROF. PEDRO ALGERI	RUA ELIAS SCALCO, 989, BAIRRO MINIGUAÇU
10	E.M. GERMANO MEYER	RUA SALTO DO LONTRA S/N, BAIRRO MARRECCAS
11	E.M. HIGINO A. PIRES NETO	RUA ARDELINO MARTINI S/N, BAIRRO SADIA
12	E.M. XV DE OUTUBRO PROJETO	RUA BREJINHO S/N, BAIRRO JD FLORESTA
13	E.M. XV DE OUTUBRO	RUA CAPINZAL, 424, BAIRRO JARDIM FLORESTA
14	E.M. RECANTO FELIZ (CAIC)	RUA ANGRA DOS REIS COM TAUBATÉ, S/N, BAIRRO PINHEIRINHO
15	E.M. FCO. MANOEL DA SILVA	RUA AURÉLIO BUARQUE DE HOLANDA - KM4 - BAIRRO NOVO MUNDO
16	E.M. DENI L. SCHWARTZ (PONTE NOVA DO COTEGIPE)	ENTREGA NO DEPÓSITO DA MERENDA ESCOLAR NAS TERÇAS-FEIRAS
17	E.M. JUSCELINO KUBITSCHKE (RIO TUNA)	ENTREGA NO DEPÓSITO DA MERENDA ESCOLAR NAS TERÇAS-FEIRAS ATÉ 08 HORAS
18	E.M. BASÍLIO TIECHER (KM 20)	ENTREGA NO DEPÓSITO DA MERENDA ESCOLAR NAS TERÇAS-FEIRAS ATÉ 08 HORAS
19	E.M. N. SRA. DE FATIMA (NOVA CONCÓRDIA)	ENTREGA NO DEPÓSITO DA MERENDA ESCOLAR NAS TERÇAS-FEIRAS ATÉ 08 HORAS
20	E.M. EPITÁCIO PESSOA (SEÇÃO JACARÉ)	ENTREGA NO DEPÓSITO DA MERENDA ESCOLAR NAS TERÇAS-FEIRAS ATÉ 08 HORAS
21	E.M. IRMÃO CIRILO (ASSENTAMENTO MISSÕES)	ENTREGA NO DEPÓSITO DA MERENDA ESCOLAR NAS TERÇAS-FEIRAS ATÉ 08 HORAS
22	E.M. PARIGOT DE SOUZA (JACUTINGA)	ENTREGA NO DEPÓSITO DA MERENDA ESCOLAR NAS TERÇAS-FEIRAS ATÉ 08 HORAS
23	DEPÓSITO DA MERENDA ESCOLAR	RUA ANTONIO CARNEIRO NETO ESQ NITEROI , 522 ALVORADA
24	APAE - ASSOC. PAIS E AMIGOS DOS EXCEPCIONAIS	CHÁCARA DA APAE NA COMUNIDADE ÁGUA BRANCA
25	CEMAEM	RUA NITERÓI, 468, ALVORADA



MUNICÍPIO DE FRANCISCO BELTRÃO
Estado do Paraná

5.6. PARA OS CENTROS DE EDUCAÇÃO INFANTIL:

1	CMEI IVANIR ALBUQUERQUE	RUA PRUDENTE ALBUQUERQUE, 201 BAIRRO CRISTO REI
2	CMEI PEQUENO PRÍNCIPE	RUA SÃO MARCOS, 123, BAIRRO DA CANGO
3	CMEI MARLI ABDALA	RUA BARRA MANSA, S/N, BAIRRO PINHEIRINHO
4	CMEI SONHO MEU	RUA ANGRA DOS REIS, S/N - B. PINHEIRINHO - CAIC
5	CMEI DIVA S. MARTINS	RUA SIRIEMA, S/N - BAIRRO PADRE ULRICO
6	CMEI IDALINO RINALDI	RUA ARDELINO MARTINI, S/N - BAIRRO SADIA
7	CMEI DELFO JOÃO FREGONESE	RUA CAMPO LARGO, S/N - BAIRRO INDUSTRIAL
8	CMEI HERBERT DE SOUZA	RUA BEIJA FLOR, S/N - CJT ESPERANÇA, BAIRRO PADRE ULRICO
9	CMEI INFANTIL NICE BRAGA	RUA DAS GAIVOTAS, S/N, BAIRRO MINIGUAÇU
10	CMEI CARROSSEL	RUA X DE OUTUBRO, S/N, BAIRRO SÃO MIGUEL
11	CMEI ZELIR VETORELLO	RUA PIRATUBA, 141, BAIRRO JARDIM FLORESTA
12	CMEI MUNDO ENCANTADO	RUA TABAJARA, ESQUINA COM AGUINALDO SILVA, S/N, BAIRRO NOVO MUNDO
13	CMEI NANCY PINTO DE MORAIS	RUA ANTONIO CARNEIRO NETO, S/N, BAIRRO ALVORADA
14	CMEI DALVA PAGGI CLAUS	RUA MANDAGUARI, 230, BAIRRO LUTHER KING
15	CMEI CANTINHO DO CÉU	RUA SALTO DO LONTRA, S/N, BAIRRO MARRECAS
16	CMEI CARMEN VARGAS VANIN	RUA ODÓSIO DALLA MARIA, S/N, BAIRRO CANTELMO
17	CMEI LUIS CARLOS SANTOS DA SILVA	TRAVESSA ALEGRETE, 99, BAIRRO SEMINÁRIO
18	CENTRO MUNICIPAL DE EDUCAÇÃO INFANTIL AQUARELA	RUA RIO GRANDE DO SUL, 785, CENTRO
19	CMEI ARCO IRIS	RUA NITEROI, 522, ALVORADA
20	CMEI PETER PAN	RUA SERGIPE, 1047, BAIRRO NOSSA SENHORA APARECIDA

VI - JUSTIFICATIVA PARA CONTRATAÇÃO

- 6.1. A proposta para a aquisição é decorrente da necessidade de atender plenamente a demanda das unidades escolares que apresentam em média 8.500 alunos, sendo que destes 2.500 recebem mais de três refeições diárias, por fazerem parte do projeto Integral e/ou estar frequentando os centros de educação infantil. Assim são atendidos em torno de 10.000 alunos diariamente.
- 6.2. De acordo com a nova Resolução do PNAE nº 06 de 08 de maio de 2020 que define alterações nos cardápios da alimentação escolar como a proibição da aquisição e da oferta de alimentos ultraprocessados como cereal de milho e gelatina, proíbe ainda a oferta de todos os tipos de açúcares, bebida láctea, biscoitos industrializados, margarina, dentre outros itens nas preparações ofertadas aos alunos atendidos nos CMEIs, bem como, solicita a inclusão obrigatória de alimentos fonte de ferro heme no mínimo 4 dias na semana, e alimentos fonte de vitamina A no mínimo 3 dias na semana para todos os alunos da rede municipal. Dessa forma torna-se necessário a aquisição de alimentos que possam ser inseridos no cardápio em substituição aos que foram proibidos, os quais são necessários para propiciarem uma alimentação adequada e equilibrada a todos os alunos regularmente matriculados nas escolas de domínio da municipalidade.



- 6.3. A quantidade requisitada foi projetada de acordo com a demanda um ano, ou seja, duzentos dias letivos para escolas, escolas integrais e duzentos e vinte dias letivos para os Centros de Educação Infantil.
- 6.4. Quanto as marcas pré-aprovadas, em julgado ocorrido em 27 de janeiro de 2016, o TCU reconheceu ser permitida menção a marca de referência no edital, como forma ou parâmetro de qualidade para facilitar a descrição do objeto, caso em que se deve necessariamente acrescentar expressões do tipo "ou equivalente", "ou similar", "ou de melhor qualidade", podendo a Administração exigir que a empresa participante do certame demonstre desempenho, qualidade e produtividade compatíveis com a marca de referência mencionada. (TCU, Acórdão 113/2016, Plenário).
- 6.5. O valor estimado para a contratação está de acordo com o princípio da razoabilidade, para aos tais usamos como parâmetro para se avaliar a adequação dos preços aferidos por meio de orçamento do aplicativo Menor preço – Nota Paraná, segundo Decreto Municipal nº 417/2018, também foram feitas pesquisa com fornecedores e na apresentação de valores considerados altos comparados ao contrato vigente, sendo que o mesmo pode ser conferido de acordo com planilha em anexo ao processo.

VII - CONDIÇÕES DE RECEBIMENTO DO OBJETO

- 7.1. Os objetos deste edital serão dados como recebido conforme:
- Recebimento Provisório:** A partir da data da entrega do objeto solicitado, o Responsável Técnico do Departamento solicitante e fiscal da Ata de Registro de Preços, responsável pelo Recebimento da Secretaria Municipal de Educação terá um **prazo de 12 (doze) horas para os perecíveis e 02 (dois) dias para os não perecíveis, para conferência da Nota Fiscal**, data de validade dos produtos, lote, quantidade, bem como verificar a conformidade do equipamento/produto com o solicitado na Nota de Empenho. Caso ocorram divergências entre o bem solicitado e o entregue, o fiscal da Ata de Registro de Preços deverá rejeitá-lo e solicitar a **reposição num prazo de 12 (doze) horas para os perecíveis e 02 (dois) dias para os não perecíveis**, contados do recebimento da notificação formal pela Contratada.
 - Recebimento Definitivo:** Após o prazo definido para recebimento provisório da mercadoria e estando todos os produtos em conformidade com a Ata de Registro de Preços, o fiscal da Ata de Registro de Preços responsável pelo Recebimento atestará na Nota Fiscal o recebimento definitivo encaminhando a mesma para os tramites legais de pagamento.
 - A assinatura no conhecimento da empresa transportadora não implica/atesta o recebimento definitivo da mercadoria ou que a mesma esteja em conformidade com a Nota de Empenho/Ata de Registro de preços.
 - Administração rejeitará, no todo ou em parte, os fornecimentos executados em desacordo com o disposto neste Termo de Referência. Se, após o recebimento provisório, constatar-se que os fornecimentos foram realizados em desacordo com o especificado, com defeito ou incompleto, a empresa fornecedora será notificada para que providencie, dentro do prazo a ser determinado, a correção necessária.
 - Independentemente da aceitação, a empresa fornecedora deverá garantir a qualidade dos produtos fornecidos pelo prazo de garantia, obrigando-se a substituir no prazo determinado pela Administração, às suas expensas, aquele que apresentar falha ou defeito durante o recebimento e o período de cobertura da garantia.

VIII - CONDIÇÕES DE ENTREGA DOS PRODUTOS/MATERIAIS

Rua Octaviano Teixeira dos Santos, 1000 - Caixa Postal 51 - CEP 85601-030

CNPJ 77.816.510/0001-66 / e-mail: licitação@franciscobeltrao.pr.gov.br - Telefone: (46) 3520-2103

Página 33



MUNICÍPIO DE FRANCISCO BELTRÃO
Estado do Paraná

- 8.1. Os produtos não perecíveis deverão ser entregues com validade não inferior a 150 (cento e cinquenta) dias;
- 8.2. O transporte dos perecíveis deverá ser executado em veículos adequados de acordo com o estabelecido pela Vigilância Sanitária;
- 8.3. O transporte, produção/processamento, registro, bem como, o controle higiênico dos alimentos deve atender os itens do Código Sanitário do Paraná (Lei 13.331 de 23 de novembro de 2001) e das legislações da ANVISA e do MAPA;
- 8.4. Não serão aceitos gêneros alimentícios em desacordo com as especificações constantes no presente Termo de Referência, considerando que os produtos deverão ser entregues frescos, higienizados, sem danos físicos ou mecânicos e em tamanho e coloração uniforme, conforme o caso;
- 8.5. Deverá efetuar a entrega do objeto em perfeitas condições, conforme especificações, prazo e local constantes no Edital e seus anexos, acompanhado da respectiva nota fiscal na qual constarão as indicações referentes a: marca, fabricante, modelo, procedência e prazo de garantia ou validade;

IX – OBRIGAÇÕES DA CONTRATADA:

- 9.1. Deverá fornecer somente o produto que atendam integralmente às características e especificações consignadas em sua proposta comercial, além de TODA a LEGISLAÇÃO PERTINENTE em vigor, bem como observar as condições e prazos propostos, assumindo toda e qualquer responsabilidade por sua integridade;
- 9.2. Deverá substituir, reparar ou corrigir, às suas expensas, no prazo fixado neste Termo de Referência, o objeto com avarias ou defeitos;
- 9.3. Não transferir a outrem, no todo ou em parte, o objeto da presente licitação, sem prévia e expressa anuência da CONTRATANTE;
- 9.4. Deverá comunicar à Contratante, no prazo máximo de **24 (vinte e quatro) horas** que antecede a data da entrega, os motivos que impossibilitem o cumprimento do prazo previsto, com a devida comprovação;
- 9.5. Deverá manter, durante toda a execução da Ata, em compatibilidade com as obrigações assumidas, todas as condições de habilitação e qualificação exigidas na licitação;
- 9.6. Na entrega dos produtos deverão estar incluídas todas as despesas de descolamento e transporte.
- 9.7. Responsabilizar-se pelos vícios e danos decorrentes do objeto, de acordo com os artigos 12, 13 e 17 a 27, do Código de Defesa do Consumidor (Lei nº 8.078, de 1990).

X – OBRIGAÇÕES DO CONTRATANTE:



MUNICÍPIO DE FRANCISCO BELTRÃO
Estado do Paraná

- 10.1. Deverá verificar minuciosamente, no prazo fixado, a conformidade dos bens recebidos provisoriamente com as especificações constantes do Edital e da proposta, para fins de aceitação e recebimento definitivo;
- 10.2. Deverá comunicar à CONTRATADA, por escrito, sobre imperfeições, falhas ou irregularidades verificadas no objeto fornecido, para que seja substituído, reparado ou corrigido;
- 10.3. Acompanhar e fiscalizar o cumprimento das obrigações da Contratada, através de comissão/servidor especialmente designado;
- 10.4. Efetuar o pagamento à CONTRATADA no valor correspondente ao fornecimento do objeto, no prazo e forma estabelecidos no Edital e seus anexos;
- 10.5. Prestar as informações e os esclarecimentos solicitados pela empresa para a fiel execução do contrato;

XI - FISCALIZAÇÃO E ACOMPANHAMENTO DA ATA DE REGISTRO DE PREÇOS

- 11.1. A fiscalização e o acompanhamento da entrega dos produtos do contrato, será efetuada pela **servidora Terezinha Brandão, da Secretaria Municipal de Educação, cujo CPF nº 032.474.509-55. Telefone (46) 35237758**, a fim de verificar a conformidade dele com as especificações técnicas dispostas no mesmo;
- 11.2. A fiscalização de que trata este item não exclui nem reduz a responsabilidade do fornecedor, ainda que resultem de condições técnicas, vícios redibitórios ou emprego de material inadequado ou de qualidade inferior, e, na ocorrência desta, não implica na responsabilidade da administração e de seus agentes e prepostos.

XII - CONDIÇÕES DO PAGAMENTO

- 12.1. Os pagamentos serão efetuados em até 30 (trinta) dias, contados a partir da apresentação da Nota Fiscal, acompanhada pela ordem de serviços (quando houver), devidamente assinada pelo fiscal designado pelo Município e acompanhada ainda das CND's FGTS, TRABALHISTA e FEDERAL, e após o recebimento definitivo do objeto, através de transferência eletrônica para a conta bancária da CONTRATADA indicada pela mesma.
- 12.2. A vencedora do certame deverá apresentar as certidões (FGTS, TRABALHISTA, CERTIDÃO ESTADUAL, FEDERAL E MUNICIPAL) em validade para o pagamento.
- 12.3. Quaisquer erros ou emissão ocorrido na documentação fiscal será motivo de correção por parte da adjudicatária e haverá em decorrência, suspensão do prazo de pagamento até que o problema seja definitivamente sanado.
- 12.4. Em caso de atraso de pagamento motivado exclusivamente pelo Município de Francisco Beltrão/PR, o valor devido deverá ser acrescido de atualização financeira, e sua apuração se fará desde a data de seu vencimento até a data do efetivo pagamento, em que os juros de mora serão calculados à taxa de 0,5% (meio por cento) ao mês, ou 6% (seis por cento) ao ano.

XIII - PENALIDADES



MUNICÍPIO DE FRANCISCO BELTRÃO
Estado do Paraná

000083

12.1 Comete infração administrativa, nos termos da Lei nº 10.520, de 2002, o licitante/adjudicatário que:

- a) não assinar o termo de contrato ou aceitar/retirar o instrumento equivalente, quando convocado dentro do prazo de validade da proposta;
- b) não assinar a ata de registro de preços, quando cabível;
- c) apresentar documentação falsa;
- d) deixar de entregar os documentos exigidos no certame;
- e) ensejar o retardamento da execução do objeto;
- f) não manter a proposta;
- g) cometer fraude fiscal;
- h) comportar-se de modo inidôneo;

12.2 A CONTRATADA, durante a execução da Ata de Registro de Preços, poderá ser apenada com:

- a) Advertência;
- b) Multa;
- c) Suspensão de licitar e impedimento de contratar com a Administração Pública Municipal pelo prazo de até dois anos;
- d) Impedimento de licitar e de contratar com o Município e descredenciamento no SICAF, pelo prazo de até cinco anos;
- e) Declaração de inidoneidade para licitar ou contratar com a Administração Pública, enquanto perdurarem os motivos determinantes da punição ou até que seja promovida a reabilitação perante a própria autoridade que aplicou a penalidade, que será concedida sempre que a Contratada ressarcir a Contratante pelos prejuízos causados.

12.3 Poderão ser aplicadas as seguintes multas, conforme a gravidade das infrações:

GRAU	CORRESPONDÊNCIA
1	3% sobre o valor do empenho.
2	5% sobre o valor do empenho.
3	7% sobre o valor do empenho.
4	10% sobre o valor do empenho.
5	10% sobre o valor total da Ata, mais 5% ao dia sobre o valor do empenho.
6	30% sobre o valor do Produto a ser garantido, mais 2% ao dia por atraso sobre o valor do produto.
7	20% sobre o valor total da Ata.

12.4 Da classificação das infrações por gravidade (GRAU):

INFRAÇÃO	GRAU
DESCRÇÃO DA GRAVIDADE OCORRIDA	
Permitir situação que crie a possibilidade de causar dano físico, lesão corporal ou consequências letais, por ocorrência.	5
Suspender ou interromper, salvo motivo de força maior ou caso fortuito, o fornecimento/entrega dos produtos por dia e por nota de empenho.	3
Atrasar a entrega injustificadamente, por empenho e por dia.	2
Entregar produto em desacordo com as especificações do edital e proposta sem motivo justificado; por ocorrência.	4
Entregar produtos usados, reconicionados e ou remanufaturados, por produto.	4
Entregar produto mal embalado ou com embalagem danificada e ou violada, por ocorrência.	2
Entregar produto com apresentação em desconformidade com a descrita no edital, por ocorrência.	2
Fornecer informação pérfida de serviço ou substituição de material; por ocorrência.	2
Reutilizar material, peça ou equipamento sem anuência da FISCALIZAÇÃO; por ocorrência.	3
Der causa à inexecução total do objeto da Ata	7
AINDA, DEIXAR DE:	



MUNICÍPIO DE FRANCISCO BELTRÃO
Estado do Paraná

Zelar pelas instalações do Município no momento da entrega, por ocorrência.	1
Cumprir determinação formal ou instrução complementar do órgão fiscalizador, por ocorrência;	1
Manter a documentação de habilitação atualizada; por item, por ocorrência.	1
Cumprir horário de entrega estabelecido pelo contrato ou determinado pela FISCALIZAÇÃO; por ocorrência.	1
Cumprir determinação da FISCALIZAÇÃO para controle de acesso de seus funcionários; por ocorrência.	2
Cumprir quaisquer dos itens do Edital e seus Anexos não previstos nesta tabela de multas, após reincidência formalmente notificada pelo órgão fiscalizador, por item e por ocorrência;	2
Substituir os produtos, às suas custas, quando protegido pela respectiva garantia.	6

- 12.5 A somatória das multas previstas nas tabelas acima não poderá ultrapassar ao percentual de 20% (vinte por cento) sobre o valor total da ata registrada com esse fornecedor.
- 12.6 No caso de atraso por mais de 30 (trinta) dias, ou de o somatório das multas aplicadas por atraso ou inadimplemento ultrapassarem o percentual de 20% (vinte por cento) do valor total da ata, fica facultado ao Município de Francisco Beltrão/PR reconhecer a ocorrência das hipóteses de cancelamento da ata.
- 12.7 O valor da multa poderá ser descontado das faturas devidas à contratada.
- 12.8 Se os valores das faturas forem insuficientes, fica a contratada obrigada a recolher a importância devida no prazo de 30 (trinta) dias, contados da comunicação oficial.
- 12.9 A penalidade de multa pode ser aplicada cumulativamente com as demais sanções.
- 12.10 Esgotados os meios administrativos para cobrança do valor devido pela contratada à contratante, este será encaminhado para inscrição em dívida ativa.
- 12.11 As sanções administrativas serão aplicadas em procedimento administrativo autônomo, garantindo-se o contraditório e a ampla defesa à contratada, observando-se o procedimento previsto na Lei nº 8.666/1993.
- 12.12 A autoridade competente, na aplicação das sanções, levará em consideração a gravidade da conduta do infrator, o caráter educativo da pena, a reincidência de transgressões por parte da contratante, levando em consideração todos os atos celebrados com a CONTRATANTE, bem como os danos causados à Administração, observando o princípio da proporcionalidade e da razoabilidade.
- 12.13 Se, durante o processo de aplicação de penalidade, houver indícios de prática de infração administrativa tipificada pela Lei nº 12.846, de 1º de agosto de 2013 (Lei Anticorrupção), como ato lesivo à administração pública nacional, cópias do processo administrativo necessárias à apuração da responsabilidade da empresa deverão ser remetidas à autoridade competente, com despacho fundamentado, para ciência e decisão sobre a eventual instauração de investigação preliminar ou Processo Administrativo de Responsabilização - PAR.
- 12.14 A apuração e o julgamento das demais infrações administrativas não consideradas como ato lesivo à Administração Pública nacional nos termos da Lei nº 12.846/2013, seguirão seu rito normal na unidade administrativa.
- 12.15 O processamento do PAR não interfere no seguimento regular dos processos administrativos específicos para apuração da ocorrência de danos e prejuízos à Administração Pública Municipal resultantes de ato lesivo cometido por pessoa jurídica, com ou sem a participação de agente público.



MUNICÍPIO DE FRANCISCO BELTRÃO
Estado do Paraná

- 12.16 Caso o valor da multa não seja suficiente para cobrir os prejuízos causados pela conduta do licitante, o Município poderá cobrar o valor remanescente judicialmente, conforme artigo 419 do Código Civil.
- 12.17 As penalidades serão obrigatoriamente registradas no SICAF.

XIV – OBRIGAÇÕES DA CONTRATADA RELATIVAS A CRITÉRIOS DE SUSTENTABILIDADE

14.1. As boas práticas de otimização de recursos, redução de desperdícios e menor poluição se pautam em alguns pressupostos e exigências, que deverão ser observados pela CONTRATADA, que deverá fazer uso racional do consumo de energia e água, adotando medidas para evitar o desperdício e a CONTRATADA deverá:

- a) Colaborar com as medidas de redução de consumo e uso racional da água, cujo(s) encarregado(s) deve(m) atuar como facilitador(es) das mudanças de comportamento.
- b) Dar preferência à aquisição e uso de equipamentos e complementos que promovam a redução do consumo de água e que apresentem eficiência energética e redução de consumo.
- c) Evitar ao máximo o uso de extensões elétricas.
- d) Repassar a seus empregados todas as orientações referentes à redução do consumo de energia e Água
- e) Fornecer aos empregados os equipamentos de segurança que se fizerem necessários, para a execução dos serviços.
- f) Dar preferência a descarga e torneira com controle de vazão, evitando o desperdício de água.
- g) Proporcionar treinamento periódico aos empregados sobre práticas de sustentabilidade, em especial sobre redução de consumo de energia elétrica, de consumo de água e destinação de resíduos sólidos, observadas as normas ambientais vigentes.
- h) Proibir quaisquer atos de preconceito de raça, cor, sexo, crenças religiosas, orientação sexual ou estado civil na seleção de colaboradores no quadro da empresa.
- i) Conduzir suas ações em conformidade com os requisitos legais e regulamentos aplicáveis, observando também a legislação ambiental para a prevenção de adversidades ao meio ambiente e à saúde dos trabalhadores e envolvidos na prestação dos serviços, como exige a Lei nº 9.985/00.
- j) Destinar de forma ambientalmente adequada todos os materiais e/ou insumos que forem utilizados pela empresa na prestação dos serviços, inclusive os potencialmente poluidores, tais como, pilhas, baterias, lâmpadas fluorescentes e frascos de aerossóis, pneumáticos inservíveis, produtos e componentes eletroeletrônicos que estejam em desuso e sujeitos à disposição final, considerados lixo tecnológico.
- k) É proibido incinerar qualquer resíduo gerado.
- l) Não é permitida a emissão de ruídos de alta intensidade.
- m) Priorizar a aquisição de bens que sejam constituídos por material renovável, reciclado, atóxico ou biodegradável.
- n) Priorizar o aproveitamento da água da chuva, agregando ao sistema hidráulico elementos que possibilitem a captação, transporte, armazenamento e seu aproveitamento;
- o) Colaborar para a não geração de resíduos e, secundariamente, a redução, a reutilização, a reciclagem, o tratamento dos resíduos sólidos e a disposição final ambientalmente adequada dos rejeitos.

14.2. A CONTRATADA deverá observar no que couber, durante a execução contratual, critérios e práticas de sustentabilidade, como:

- a) Dar preferência a envio de documentos na forma digital, a fim de reduzir a impressão de documentos;
- b) Em caso de necessidade de envio de documentos à contratante, usar preferencialmente a função "duplex" (frente e verso), bem como de papel confeccionado com madeira de origem legal.



MUNICÍPIO DE FRANCISCO BELTRÃO
Estado do Paraná

- c) Capacitar seus empregados, orientando que os resíduos não poderão ser dispostos em aterros de resíduos domiciliares, áreas de "bota fora", encostas, corpos d'água, lotes vagos e áreas protegidas por Lei, bem como em áreas não licenciadas.
- d) Armazenar, transportar e destinar os resíduos em conformidade com as normas técnicas específicas.



MUNICÍPIO DE FRANCISCO BELTRÃO
Estado do Paraná

EDITAL DE PREGÃO Nº 66/2021
PROCESSO ADMINISTRATIVO Nº 328/2021
MODALIDADE: PREGÃO ELETRÔNICO
TIPO: MENOR PREÇO POR ITEM UNITÁRIO

OBJETO: REGISTRO DE PREÇOS para aquisição de gêneros alimentícios perecíveis e não perecíveis, material de higiene, limpeza e utensílios para manutenção da municipalidade

ANEXO - II

MODELO DE PROPOSTA COMERCIAL
(uso obrigatório por todas as licitantes)
(papel timbrado da licitante)

A empresa, estabelecida na (endereço completo, telefone, fax e endereço eletrônico, se houver), inscrita no CNPJ sob nº, neste ato representada por, cargo, RG....., CPF....., (endereço), vem por meio desta, apresentar Proposta de Preços ao Edital de Pregão Eletrônico nº 66/2021 em epígrafe que tem por objeto a Implantação de REGISTRO DE PREÇOS para aquisição de gêneros alimentícios perecíveis e não perecíveis, material de higiene, limpeza e utensílios para manutenção da municipalidade, em atendimento a as Secretarias e Departamentos do Município, conforme segue:

Item	Especificação	Marca	Unidade	Quantidade	Valor Unitário R\$
1	XX	XX	XX	XX	R\$

Informar Valor total R\$...

A validade desta proposta é de **60 (sessenta) dias corridos**, contados da data da abertura da sessão pública de **PREGÃO ELETRÔNICO**.

A apresentação da proposta implicará na plena aceitação das condições estabelecidas neste edital e seus anexos.

..... de 2021.

Local e Data

Assinatura do Responsável pela Empresa
(Nome Legível/Cargo)



MUNICÍPIO DE FRANCISCO BELTRÃO
Estado do Paraná

EDITAL DE PREGÃO Nº 66/2021
PROCESSO ADMINISTRATIVO Nº 328/2021
MODALIDADE: PREGÃO ELETRÔNICO
TIPO: MENOR PREÇO POR ITEM UNITÁRIO

OBJETO: REGISTRO DE PREÇOS para aquisição de gêneros alimentícios perecíveis e não perecíveis, material de higiene, limpeza e utensílios para manutenção da municipalidade

ANEXO - III

MODELO DE DECLARAÇÃO UNIFICADA
(papel timbrado da licitante)

À pregoeira e equipe de apoio

Prefeitura Municipal de Francisco Beltrão, Estado do Paraná

PREGÃO ELETRÔNICO Nº 66/2021

Pelo presente instrumento, a empresa, CNPJ nº, com sede na, através de seu representante legal infra-assinado, que:

() Declara, sob as penas do artigo 299 do Código Penal, que se enquadra na situação de microempresa, empresa de pequeno porte ou cooperativa, nos termos da Lei Complementar nº 123/06, alterada pela Lei Complementar nº 147/14, bem assim que inexistem fatos supervenientes que conduzam ao seu desenquadramento desta situação.

*Marcar este item caso se enquadre na situação de microempresa, empresa de pequeno porte ou cooperativa.

- 1) Declaramos, para os fins do disposto no inciso XXXIII do art. 7º da Constituição Federal, não empregamos menores de dezoito anos em trabalho noturno, perigoso ou insalubre e nem menores de dezesseis anos, em qualquer trabalho, salvo na condição de aprendiz, a partir dos quatorze anos de idade, em cumprimento ao que determina o inciso V do art. 27 da Lei nº 8.666/93, acrescida pela Lei nº 9.854/99.
- 2) Declaramos, para os fins que até a presente data inexistem fatos supervenientes impeditivos para habilitação no presente processo licitatório, estando ciente da obrigatoriedade de declarar ocorrências posteriores.
- 3) Declaramos, para os fins que a empresa não foi declarada inidônea por nenhum órgão público de qualquer esfera de governo, estando apta a contratar com o poder público.
- 4) Declaramos, para os devidos fins que não possuímos em nosso quadro societário e de empregados, servidor ou dirigente de órgão ou entidade contratante ou responsável pela licitação, nos termos do inciso III, do artigo 9º da Lei nº 8.666, de 21 de junho de 1993.
- 5) Comprometo-me a manter durante a execução do contrato, em compatibilidade com as obrigações assumidas, todas as condições de habilitação e qualificação exigidas na licitação.
- 6) Declaramos, para os devidos fins de direito, na qualidade de Proponente dos procedimentos licitatórios, instaurados por este Município, que o(a) responsável legal da empresa é o(a) Sr.(a)....., Portador(a) do RG sob nº e CPF nº, cuja função/cargo é.....(sócio administrador/procurador/diretor/etc), responsável pela assinatura da Ata de Registro de Preços/contrato.
- 7) Declaramos, para os devidos fins que em caso de qualquer comunicação futura referente a este processo licitatório, bem como em caso de eventual contratação, concordo que a Ata de Registro de Preços/Contrato seja encaminhado para o seguinte endereço:



MUNICÍPIO DE FRANCISCO BELTRÃO
Estado do Paraná

E-mail:

Telefone: ()

8) Caso altere o citado e-mail ou telefone comprometo-me em protocolizar pedido de alteração junto ao Sistema de Protocolo deste Município, sob pena de ser considerado como intimado nos dados anteriormente fornecidos.

9) Nomeamos e constituímos o senhor(a)....., portador(a) do CPF/MF sob n.º....., para ser o(a) responsável para acompanhar a execução da **Ata de Registro de Preços/contrato**, referente ao Pregão Eletrônico n.º **Nº 66/2021** e todos os atos necessários ao cumprimento das obrigações contidas no instrumento convocatório, seus Anexos e na Ata de Registro de Preços/Contrato.

..... de 2021.

Local e Data

Assinatura do Responsável pela Empresa
(Nome Legível/Cargo)



MUNICÍPIO DE FRANCISCO BELTRÃO
Estado do Paraná

EDITAL DE PREGÃO Nº 66/2021
PROCESSO ADMINISTRATIVO Nº 328/2021
MODALIDADE: PREGÃO ELETRÔNICO
TIPO: MENOR PREÇO POR ITEM UNITÁRIO

OBJETO: REGISTRO DE PREÇOS para aquisição de gêneros alimentícios perecíveis e não perecíveis, material de higiene, limpeza e utensílios para manutenção da municipalidade

ANEXO - IV

MINUTA DO TERMO DE ATA DE REGISTRO DE PREÇOS

Aos dias do mês de do ano de dois mil e vinte e um, o Município de Francisco Beltrão, inscrito no CNPJ/MF sob o nº 77.816.510/0001-66, com sede na cidade de Francisco Beltrão, Estado do Paraná, na Rua Octaviano Teixeira dos Santos nº 1000 - centro, doravante denominado Prefeitura, representado pelo seu Prefeito Municipal, CLEBER FONTANA, inscrito no CPF/MF sob o nº 020.762.969-21, nos termos do art. 15 da Lei Federal nº 8.666/93 e suas alterações e do Decreto Municipal nº 176/2007, em face da classificação das propostas apresentada no **Pregão ELETRÔNICO nº 66/2021**, por deliberação da Pregoeira, devidamente homologada e publicada no Diário Oficial do Município de Francisco Beltrão em....., resolve REGISTRAR OS PREÇOS da empresa classificada em primeiro lugar, observadas as condições do Edital que rege o Pregão e aquelas enunciadas nas cláusulas que se seguem.

....., sediada na, nº....., na cidade de, Estado do, inscrita no CNPJ sob o nº e Inscrição Estadual sob o nº....., doravante designada CONTRATADA, neste ato representada por seu sócio administrador Sr., portador do RG nº e do CPF nº

CLÁUSULA PRIMEIRA - DO OBJETO

1.1. A presente Ata tem por objeto o **REGISTRO DE PREÇOS para aquisição de gêneros alimentícios perecíveis e não perecíveis, material de higiene, limpeza e utensílios para manutenção da municipalidade, para fornecimento eventual e parcelado** durante a vigência da Ata de Registro de Preços, conforme necessidade da Administração Municipal e de acordo com o edital.

1.2. Descrição:

Item nº	Descrição do Item	Unidade	Quantidade	MARCA	Valor Unitário

VALOR TOTAL DA ATA = ----- (-----).

1.3. Este instrumento de registro de preços não obriga a Administração a firmar as contratações com a Contratada, ficando-lhe facultada a utilização de outros meios, assegurados, nesta hipótese, a preferência do beneficiário do registro em igualdade de condições, nos termos do parágrafo quarto, artigo 15, da Lei Federal nº 8.666/93 e suas alterações.

CLÁUSULA SEGUNDA - DA VALIDADE DO REGISTRO DE PREÇOS

2.1. A presente Ata terá validade por 12 (doze) meses, a partir de sua assinatura.

2.2. O prazo de validade da ata de registro de preços não será superior a doze meses, incluídas eventuais prorrogações, conforme o inciso III do § 3º do art. 15 da Lei nº 8.666, de 1993.

2.3. É vedado efetuar acréscimos nos quantitativos fixados pela ata de registro de preços, inclusive o acréscimo de que trata o § 1º do art. 65 da Lei nº 8.666, de 1993.



MUNICÍPIO DE FRANCISCO BELTRÃO
Estado do Paraná

CLÁUSULA TERCEIRA - DO PRAZO, LOCAL DE ENTREGA E CONDIÇÕES DE RECEBIMENTO

3.1. Os produtos/materiais, objeto deste termo, deverão ser entregues, **parceladamente**, de acordo com as solicitações da Secretaria de Educação, da seguinte forma:

3.1.1. Os produtos **NÃO PERECÍVEIS** correspondente aos itens 01 ao 09, objeto desta licitação, deverão ser entregues (sem ônus de entrega), de acordo com as solicitações da Secretaria de Educação, na sede do almoxarifado desta secretaria localizado na Rua Niterói, nº 522, bairro Alvorada, no Município de Francisco Beltrão.

3.1.2. Os produtos **PERECÍVEIS** correspondente aos itens 10 ao 17, objeto desta licitação deverá ser entregues (sem ônus de entrega), conforme solicitação e cronograma disponibilizado pela Secretaria solicitante, de forma parcelada, **nos locais indicados (dentro do perímetro urbano do Município de Francisco Beltrão)**.

3.2. A contratada atender as solicitações da Secretaria Municipal de Educação, no prazo máximo de **10 (dez) dias**, contados do momento do recebimento da nota de empenho, confirmação por e-mail ou contato telefônico, seguindo rigorosamente as quantidades solicitadas.

3.2.1. Os prazos de que tratam o item 3.2 poderá ser prorrogado uma vez, por igual período, quando solicitado pelo convocado durante o transcurso do prazo e desde que ocorra motivo justificado aceito pela Administração.

3.3. As entregas se darão de forma parcelada (sem ônus de entrega), pelo período de 12 (doze) meses, a partir da data de assinatura desta Ata de Registro de Preços.

CLÁUSULA QUARTA - ENTREGA DOS GÊNEROS ALIMENTÍCIOS PERECÍVEIS CORRESPONDENTE AOS ITENS 10 AO 17, DEVERÃO OCORRER DA SEGUINTE FORMA:

4.1. Os produtos, objeto desta licitação deverá ser entregues conforme solicitação e cronograma na sua totalidade sem ônus de entrega nos locais indicados.

4.2. O cronograma será enviado por e-mail pela Secretaria Municipal de Educação e Cultura, e cabe ao fornecedor manter o endereço atualizado.

4.3. De acordo com as solicitações da Secretaria de Educação, para as escolas do campo as entregas deverão ser realizadas, na sede do almoxarifado desta secretaria localizado na Rua Antonio Carneiro Neto esquina com Niterói, nº 522, bairro Alvorada, no Município de Francisco Beltrão.

4.4. Caso haja necessidade de alteração da marca contratada, o fornecedor deverá comunicar a contratante através de justificativa por escrito para aprovação.

4.5. PARA AS ESCOLAS MUNICIPAIS:

1	E.M. FREI DEODATO	RUA GOVERNADOR PARIGOT DE SOUZA, 100- CANGO
2	E.M. BOM PASTOR	RUA MARÍLIA, 1199, BAIRRO LUTHER KING
3	E.M. ANA BOCCHI MACAGNAN	RUA VEREADOR ROMEU LAURO WERLANG, 2414, BAIRRO INDUSTRIAL
4	E.M. MADRE BOAVENTURA	RUA MARECHAL HERMES DA FONSECA, S/N BAIRRO SÃO MIGUEL
5	E.M. N. SRA. DO SAGRADO CORAÇÃO	RUA SIRIEMA S/N, BAIRRO PADRE ULRICO
6	E.M. PROF. M ^º BASSO DELLANI	RUA BAHIA, 66, PRESIDENTE KENNEDY
7	E.M. M ^º HELENA VANDRESEN	RUA GOIÁS, 450, BAIRRO ALVORADA
8	E.M. PROF. RUBENS A. BONATTO	RUA PE. MANOEL DA NOBREGA S/N, BAIRRO CRISTO REI



MUNICÍPIO DE FRANCISCO BELTRÃO
Estado do Paraná

9	E.M. PROF. PEDRO ALGERI	RUA ELIAS SCALCO, 989, BAIRRO MINIGUAÇU
10	E.M. GERMANO MEYER	RUA SALTO DO LONTRA S/N, BAIRRO MARRECAS
11	E.M. HIGINO A. PIRES NETO	RUA ARDELINO MARTINI S/N, BAIRRO SADIA
12	E.M. XV DE OUTUBRO PROJETO	RUA BREJINHO S/N, BAIRRO JD FLORESTA
13	E.M. XV DE OUTUBRO	RUA CAPINZAL, 424, BAIRRO JARDIM FLORESTA
14	E.M. RECANTO FELIZ (CAIC)	RUA ANGRA DOS REIS COM TAUBATÉ, S/N, BAIRRO PINHEIRINHO
15	E.M. FCO. MANOEL DA SILVA	RUA AURÉLIO BUARQUE DE HOLANDA - KM4 - BAIRRO NOVO MUNDO
16	E.M. DENI L. SCHWARTZ (PONTE NOVA DO COTEGIPE)	ENTREGA NO DEPÓSITO DA MERENDA ESCOLAR NAS TERÇAS-FEIRAS
17	E.M. JUSCELINO KUBITSCHKE (RIO TUNA)	ENTREGA NO DEPÓSITO DA MERENDA ESCOLAR NAS TERÇAS-FEIRAS ATÉ 08 HORAS
18	E.M. BASÍLIO TIECHER (KM 20)	ENTREGA NO DEPÓSITO DA MERENDA ESCOLAR NAS TERÇAS-FEIRAS ATÉ 08 HORAS
19	E.M. N. SRA. DE FATIMA (NOVA CONCÓRDIA)	ENTREGA NO DEPÓSITO DA MERENDA ESCOLAR NAS TERÇAS-FEIRAS ATÉ 08 HORAS
20	E.M. EPITÁCIO PESSOA (SEÇÃO JACARÉ)	ENTREGA NO DEPÓSITO DA MERENDA ESCOLAR NAS TERÇAS-FEIRAS ATÉ 08 HORAS
21	E.M. IRMÃO CIRILO (ASSENTAMENTO MISSÓES)	ENTREGA NO DEPÓSITO DA MERENDA ESCOLAR NAS TERÇAS-FEIRAS ATÉ 08 HORAS
22	E.M. PARIGOT DE SOUZA (JACUTINGA)	ENTREGA NO DEPÓSITO DA MERENDA ESCOLAR NAS TERÇAS-FEIRAS ATÉ 08 HORAS
23	DEPÓSITO DA MERENDA ESCOLAR	RUA ANTONIO CARNEIRO NETO ESQ NITERÓI, 522 ALVORADA
24	APAE - ASSOC. PAIS E AMIGOS DOS EXCEPCIONAIS	CHÁCARA DA APAE NA COMUNIDADE ÁGUA BRANCA
25	CEMAEM	RUA NITERÓI, 468, ALVORADA

4.6. PARA OS CENTROS DE EDUCAÇÃO INFANTIL:

1	CMEI IVANIR ALBUQUERQUE	RUA PRUDENTE ALBUQUERQUE, 201 BAIRRO CRISTO REI
2	CMEI PEQUENO PRÍNCIPE	RUA SÃO MARCOS, 123, BAIRRO DA CANGO
3	CMEI MARLI ABDALA	RUA BARRA MANSA, S/N, BAIRRO PINHEIRINHO
4	CMEI SONHO MEU	RUA ANGRA DOS REIS, S/N - B. PINHEIRINHO - CAIC
5	CMEI DIVA S. MARTINS	RUA SIRIEMA, S/N - BAIRRO PADRE ULRICO
6	CMEI IDALINO RINALDI	RUA ARDELINO MARTINI, S/N - BAIRRO SADIA
7	CMEI DELFO JOÃO FREGONESE	RUA CAMPO LARGO, S/N - BAIRRO INDUSTRIAL
8	CMEI HERBERT DE SOUZA	RUA BEIJA FLOR, S/N - C/T ESPERANÇA, BAIRRO PADRE ULRICO
9	CMEI INFANTIL NICE BRAGA	RUA DAS GAIVOTAS, S/N, BAIRRO MINIGUAÇU
10	CMEI CARROSSEL	RUA X DE OUTUBRO, S/N, BAIRRO SÃO MIGUEL
11	CMEI ZELIR VETORELLO	RUA PIRATUBA, 141, BAIRRO JARDIM FLORESTA
12	CMEI MUNDO ENCANTADO	RUA TABAJARA, ESQUINA COM AGUINALDO SILVA, S/N, BAIRRO NOVO MUNDO
13	CMEI NANCY PINTO DE MORAIS	RUA ANTONIO CARNEIRO NETO, S/N, BAIRRO ALVORADA
14	CMEI DALVA PAGGI CLAUS	RUA MANDAGUARI, 230, BAIRRO LUTHER KING
15	CMEI CANTINHO DO CÊU	RUA SALTO DO LONTRA, S/N, BAIRRO MARRECAS



MUNICÍPIO DE FRANCISCO BELTRÃO
Estado do Paraná

16	CMEI CARMEN VARGAS VANIN	RUA ODÓSIO DALLA MARIA, S/N, BAIRRO CANTELMO
17	CMEI LUIS CARLOS SANTOS DA SILVA	TRAVESSA ALEGRETE, 99, BAIRRO SEMINÁRIO
18	CENTRO MUNICIPAL DE EDUCAÇÃO INFANTIL AQUARELA	RUA RIO GRANDE DO SUL, 785, CENTRO
19	CMEI ARCO IRIS	RUA NITEROI, 522, ALVORADA
20	CMEI PETER PAN	RUA SERGIPE, 1047, BAIRRO NOSSA SENHORA APARECIDA

CLÁUSULA QUINTA - DAS CONDIÇÕES DE RECEBIMENTO DO OBJETO

5.1. Os objetos deste contrato serão dados como recebidos conforme:

- a. **Recebimento Provisório:** A partir da data da entrega do objeto solicitado, o Responsável Técnico do Departamento solicitante e fiscal da Ata de Registro de Preços, responsável pelo Recebimento da Secretaria Municipal de Educação terá um **prazo de 12 (doze) horas para os perecíveis e 02 (dois) dias para os não perecíveis, para conferência da Nota Fiscal**, data de validade dos produtos, lote, quantidade, bem como verificar a conformidade do equipamento/produto com o solicitado na Nota de Empenho. Caso ocorram divergências entre o bem solicitado e o entregue, o fiscal da Ata de Registro de Preços deverá rejeitá-lo e solicitar a **reposição num prazo de 12 (doze) horas para os perecíveis e 02 (dois) dias para os não perecíveis**, contados do recebimento da notificação formal pela Contratada.
- b. **Recebimento Definitivo:** Após o prazo definido para recebimento provisório da mercadoria e estando todos os produtos em conformidade com a Ata de Registro de Preços, o fiscal da Ata de Registro de Preços responsável pelo Recebimento atestará na Nota Fiscal o recebimento definitivo encaminhando a mesma para os trâmites legais de pagamento.
- c. A assinatura no conhecimento da empresa transportadora não implica/atesta o recebimento definitivo da mercadoria ou que a mesma esteja em conformidade com a Nota de Empenho/Ata de Registro de preços.
- d. Administração rejeitará, no todo ou em parte, os fornecimentos executados em desacordo com o disposto neste Termo de Referência. Se, após o recebimento provisório, constatar-se que os fornecimentos foram realizados em desacordo com o especificado, com defeito ou incompleto, a empresa fornecedora será notificada para que providencie, dentro do prazo a ser determinado, a correção necessária.
- e. Independentemente da aceitação, a empresa fornecedora deverá garantir a qualidade dos produtos fornecidos pelo prazo de garantia, obrigando-se a substituir no prazo determinado pela Administração, às suas expensas, aquele que apresentar falha ou defeito durante o recebimento e o período de cobertura da garantia.

CLÁUSULA SEXTA - CONDIÇÕES DE ENTREGA DOS PRODUTOS/MATERIAIS

6.1. Os produtos não perecíveis deverão ser entregues com validade não inferior a 150 (cento e cinquenta) dias;

6.2. O transporte dos perecíveis deverá ser executado em veículos adequados de acordo com o estabelecido pela Vigilância Sanitária;

6.3. O transporte, produção/processamento, registro, bem como, o controle higiênico dos alimentos deve atender os itens do Código Sanitário do Paraná (Lei 13.331 de 23 de novembro de 2001) e das legislações da ANVISA e do MAPA;

6.4. Não serão aceitos gêneros alimentícios em desacordo com as especificações constantes no presente Termo de Referência, considerando que os produtos deverão ser entregues frescos, higienizados, sem danos físicos ou mecânicos e em tamanho e coloração uniforme, conforme o caso;



MUNICÍPIO DE FRANCISCO BELTRÃO
Estado do Paraná

6.5. Deverá efetuar a entrega do objeto em perfeitas condições, conforme especificações, prazo e local constantes no Edital e seus anexos, acompanhado da respectiva nota fiscal na qual constarão as indicações referentes a: marca, fabricante, modelo, procedência e prazo de garantia ou validade;

CLÁUSULA SETIMA - DAS OBRIGAÇÕES DA CONTRATADA

7.1. Deverá fornecer somente o produto que atenda integralmente às características e especificações consignadas em sua proposta comercial, além de TODA a LEGISLAÇÃO PERTINENTE em vigor, bem como observar as condições e prazos propostos, assumindo toda e qualquer responsabilidade por sua integridade;

7.2. Deverá substituir, reparar ou corrigir, às suas expensas, no prazo fixado neste Termo de Referência, o objeto com avarias ou defeitos;

7.3. Não transferir a outrem, no todo ou em parte, o objeto da presente licitação, sem prévia e expressa anuência da CONTRATANTE;

7.4. Deverá comunicar à Contratante, no prazo máximo de **24 (vinte e quatro) horas** que antecede a data da entrega, os motivos que impossibilitem o cumprimento do prazo previsto, com a devida comprovação;

7.5. Deverá manter, durante toda a execução da Ata, em compatibilidade com as obrigações assumidas, todas as condições de habilitação e qualificação exigidas na licitação;

7.6. Na entrega dos produtos deverão estar incluídas todas as despesas de descolamento e transporte.

CLÁUSULA OITAVA - OBRIGAÇÕES DO CONTRATANTE:

8.1. Deverá verificar minuciosamente, no prazo fixado, a conformidade dos bens recebidos provisoriamente com as especificações constantes do Edital e da proposta, para fins de aceitação e recebimento definitivo;

8.2. Deverá comunicar à Contratada, por escrito, sobre imperfeições, falhas ou irregularidades verificadas no objeto fornecido, para que seja substituído, reparado ou corrigido;

8.3. Deverá acompanhar e fiscalizar o cumprimento das obrigações da Contratada, através de comissão/servidor especialmente designado;

8.4. Deverá efetuar o pagamento à Contratada no valor correspondente ao fornecimento do objeto, no prazo e forma estabelecidos no Edital e seus anexos;

8.5. Prestar as informações e os esclarecimentos solicitados pela empresa para a fiel execução do contrato;

CLÁUSULA NONA - DAS OBRIGAÇÕES DA CONTRATADA RELATIVAS A CRITÉRIOS DE SUSTENTABILIDADE

9.1. As boas práticas de otimização de recursos, redução de desperdícios e menor poluição se pautam em alguns pressupostos e exigências, que deverão ser observados pela Contratada, que deverá fazer uso racional do consumo de energia e água, adotando medidas para evitar o desperdício e a Contratada deverá:

- a) Colaborar com as medidas de redução de consumo e uso racional da água, cujo(s) encarregado(s) deve(m) atuar como facilitador(es) das mudanças de comportamento.
- b) Dar preferência à aquisição e uso de equipamentos e complementos que promovam a redução do consumo de água e que apresentem eficiência energética e redução de consumo.
- c) Evitar ao máximo o uso de extensões elétricas.
- d) Repassar a seus empregados todas as orientações referentes à redução do consumo de energia e Água
- e) Fornecer aos empregados os equipamentos de segurança que se fizerem necessários, para a execução dos serviços.
- f) Dar preferência a descarga e torneira com controle de vazão, evitando o desperdício de água.



MUNICÍPIO DE FRANCISCO BELTRÃO

Estado do Paraná

- g) Proporcionar treinamento periódico aos empregados sobre práticas de sustentabilidade, em especial sobre redução de consumo de energia elétrica, de consumo de água e destinação de resíduos sólidos, observadas as normas ambientais vigentes.
- h) Proibir quaisquer atos de preconceito de raça, cor, sexo, crenças religiosas, orientação sexual ou estado civil na seleção de colaboradores no quadro da empresa.
- i) Conduzir suas ações em conformidade com os requisitos legais e regulamentos aplicáveis, observando também a legislação ambiental para a prevenção de adversidades ao meio ambiente e à saúde dos trabalhadores e envolvidos na prestação dos serviços, como exige a Lei nº 9.985/00.
- j) Destinar de forma ambientalmente adequada todos os materiais e/ou insumos que forem utilizados pela empresa na prestação dos serviços, inclusive os potencialmente poluidores, tais como, pilhas, baterias, lâmpadas fluorescentes e frascos de aerossóis, pneumáticos inservíveis, produtos e componentes eletroeletrônicos que estejam em desuso e sujeitos à disposição final, considerados lixo tecnológico.
- k) É proibido incinerar qualquer resíduo gerado.
- l) Não é permitida a emissão de ruídos de alta intensidade.
- m) Priorizar a aquisição de bens que sejam constituídos por material renovável, reciclado, atóxico ou biodegradável.
- n) Priorizar o aproveitamento da água da chuva, agregando ao sistema hidráulico elementos que possibilitem a captação, transporte, armazenamento e seu aproveitamento;
- o) Colaborar para a não geração de resíduos e, secundariamente, a redução, a reutilização, a reciclagem, o tratamento dos resíduos sólidos e a disposição final ambientalmente adequada dos rejeitos.

9.2. A CONTRATADA deverá observar no que couber, durante a execução contratual, critérios e práticas de sustentabilidade, como:

- a) Dar preferência a envio de documentos na forma digital, a fim de reduzir a impressão de documentos;
- b) Em caso de necessidade de envio de documentos à contratante, usar preferencialmente a função "duplex" (frente e verso), bem como de papel confeccionado com madeira de origem legal.
- c) Capacitar seus empregados, orientando que os resíduos não poderão ser dispostos em aterros de resíduos domiciliares, áreas de "bota fora", encostas, corpos d'água, lotes vagos e áreas protegidas por Lei, bem como em áreas não licenciadas.
- d) Armazenar, transportar e destinar os resíduos em conformidade com as normas técnicas específicas.

CLÁUSULA DÉCIMA - DO PAGAMENTO

10.1. Os pagamentos serão efetuados em até 30 (trinta) dias, contados a partir da apresentação da Nota Fiscal, acompanhada pela ordem de serviços (quando houver), devidamente assinada pelo fiscal designado pelo Município e acompanhada ainda das CND's FGTS, TRABALHISTA e FEDERAL e após o recebimento definitivo do objeto, através de transferência eletrônica para a conta bancária da Contratada indicada pela mesma.

10.1.1. O respectivo pagamento somente será efetuado após efetivo cumprimento das obrigações assumidas decorrentes da contratação, em especial ao art. 55, inciso XIII da Lei Federal nº 8.666/93.

10.2. As notas fiscais deverão ser entregues no setor de compras localizado no paço municipal sito à Rua Octaviano Teixeira dos Santos nº 1000 - centro.

10.3. CRITÉRIOS PARA EMISSÃO DA NOTA FISCAL:

10.3.1. O faturamento deverá ser feito através de nota fiscal eletrônica da empresa que participou da licitação emitida: a Prefeitura Municipal de Francisco Beltrão, CNPJ sob nº 77.816.510/0001-66;

10.3.2. Endereço: Rua Octaviano Teixeira dos Santos, nº 1000, Centro. CEP 85.601-030 - Francisco Beltrão-PR.

10.3.3. No corpo da Nota Fiscal deverá conter:

10.3.3.1. A modalidade e o número da Licitação;

10.3.3.2. O número da Ata, número do Pedido de Fornecimento (ou ofício) e número do empenho;

10.3.3.3. número do item e descrição do produto;

10.3.3.4. A descrição do produto na Nota Fiscal, deverá obrigatoriamente, ser precedida da descrição constante da Ata de Registro de Preços;

10.3.3.5. valor unitário (conforme a Ata de Registro de Preços), forma de apresentação e valor total.



MUNICÍPIO DE FRANCISCO BELTRÃO
Estado do Paraná

10.3.3.6. O Banco, número da agência e da conta corrente da CONTRATADA.

10.4. As notas fiscais que apresentarem incorreções serão devolvidas e seu vencimento ocorrerá 15 (quinze) dias após a data da sua reapresentação.

10.5. Poderá a Prefeitura sustar o pagamento de qualquer fatura no caso de inadimplemento da CONTRATADA relativamente a execução do contrato, recaindo sobre a mesma as penalidades previstas na Lei Federal nº 8.666/93.

10.6. Os pagamentos decorrentes do fornecimento do objeto da presente licitação ocorrerão por conta dos Recursos salário educação, FNDE - Merenda escolar e Recursos vinculados à educação básica, da seguinte dotação orçamentária:
RECURSOS ORÇAMENTÁRIOS - Lei nº 4775/2020 de 22/12/2020

Conta	Órgão/ Unidade	Funcional programática	Elemento de despesa	Fonte
3390	07.002	12.361.1201.2.037	3.3.90.32.05.00	107
3400				113
3820		12.365.1201.2.041		107
3830				113
3920		12.365.1201.2.042		107
3930				113
4170		12.396.1201.2.045		107
4180				113
4350		12.367.1201.2.048		113

10.6.1. Em exercícios futuros, correspondentes à vigência do contrato, a despesa ocorrerá a conta de dotações orçamentárias próprias para atendimento de despesas da mesma natureza.

10.7. Durante a vigência do Registro de Preços, os valores registrados não serão reajustados.

10.8. Somente poderá ocorrer a recomposição de valores nos casos enquadrados no disposto no Artigo 65, II, "d" da Lei 8.666/93.

10.9. Não serão liberadas recomposições decorrentes de inflação, que não configurem álea econômica extraordinária, tampouco fato previsível.

10.10. Os pedidos de recomposição de valores deverão ser protocolados junto ao Setor de Protocolo da Prefeitura Municipal.

10.11. Somente serão analisados os pedidos de recomposição de valores que contenham todos os documentos comprobatórios para a referida recomposição, conforme disposto no Artigo 65, II, "d" da Lei 8.666/93.

10.12. Os valores recompostos somente serão repassados após a assinatura, devolução do Termo assinado (conforme o caso) e publicação do Termo de Aditamento.

10.13. Em caso de atraso de pagamento motivado exclusivamente pelo Município de Francisco Beltrão/PR, o valor devido deverá ser acrescido de atualização financeira, e sua apuração se fará desde a data de seu vencimento até a data do efetivo pagamento, em que os juros de mora serão calculados à taxa de 0,5% (meio por cento) ao mês, ou 6% (seis por cento) ao ano.

CLÁUSULA DÉCIMA PRIMEIRA- DA FISCALIZAÇÃO DA ATA DE REGISTRO DE PREÇOS

11.1. Caberá ao(a) Sr(a) portador(a) do R.G. nº e inscrito(a) no CPF/MF sob o nº, representante da CONTRATADA, a responsabilizar-se por: **(nome indicado na Declaração Unificada ANEXO III)**

11.1.1. Garantir o cumprimento das atividades, de acordo com as diretrizes estabelecidas para sua realização.



MUNICÍPIO DE FRANCISCO BELTRÃO

Estado do Paraná

11.1.2. Reportar-se ao fiscal de contrato quando necessário, adotando as providências pertinentes para a correção das falhas detectadas.

11.2. A fiscalização e o acompanhamento da entrega dos produtos da Ata, será efetuada pela servidora **Terezinha Brandão, da Secretaria Municipal de Educação, cujo CPF nº 032.474.509-55. Telefone (46) 35237758**, a fim de verificar a conformidade dele com as especificações técnicas dispostas no mesmo, junto ao representante da CONTRATADA, assim como solicitar a correção de eventuais falhas ou irregularidades que forem verificadas, as quais, se não sanadas no prazo estabelecido, serão objeto de comunicação oficial à CONTRATADA, para aplicação das penalidades cabíveis.

11.3. A fiscalização da presente Ata de Registro de preços ficará a cargo da Secretária Municipal de Educação e Cultura, Senhora **MARIA IVONETE DA SILVA**, portadora do CPF nº 839.917.869-15 e da RG 4.776.776-8.

CLÁUSULA DÉCIMA SEGUNDA - REVISÃO DO PREÇO REGISTRADO

12.1. O preço registrado poderá ser revisto, a pedido da CONTRATADA ou por iniciativa do Município de Francisco Beltrão/PR, em decorrência de eventual redução daqueles praticados no mercado, ou de fato superveniente que eleve os preços, desde que observadas as disposições contidas no Decreto Municipal nº 176/2007.

12.2. Quando o preço registrado se tornar superior ao preço praticado no mercado por motivo superveniente, o Município de Francisco Beltrão/PR convocará a CONTRATADA para negociar a redução dos preços registrados aos valores praticados pelo mercado.

12.2.1. A CONTRATADA que não aceitar reduzir seus preços aos valores praticados pelo mercado será liberado dos compromissos assumidos, sem aplicação de penalidades administrativas.

12.2.2. A ordem de classificação dos fornecedores que aceitarem reduzir seus preços aos valores de mercado observará a classificação obtida originalmente na licitação.

12.3. Quando o preço de mercado se tornar superior aos preços registrados e a CONTRATADA não puder cumprir a ata de registro de preços, é facultado a CONTRATADA requerer, antes do pedido de fornecimento, a revisão do preço registrado, mediante demonstração de fato superveniente que tenha provocado elevação relevante nos preços praticados no mercado.

12.3.1. A iniciativa e o encargo da demonstração do desequilíbrio econômico-financeiro serão da CONTRATADA, cabendo ao Município de Francisco Beltrão/PR a análise e deliberação a respeito do pedido.

12.3.2. Se a CONTRATADA não comprovar o desequilíbrio econômico-financeiro e a existência de fato superveniente, o pedido será indeferido pelo Município de Francisco Beltrão/PR e o fornecedor continuará obrigado a cumprir os compromissos pelo valor registrado na ata de registro de preços, sob pena de cancelamento do registro do preço da CONTRATADA e de aplicação das penalidades administrativas previstas em lei e no edital.

12.3.3. Na hipótese do cancelamento do registro do preço da CONTRATADA, o Município de Francisco Beltrão/PR poderá convocar os demais fornecedores integrantes do cadastro de reserva, para que manifestem interesse em assumir o objeto, pelo preço registrado na ata de registro de preços.

12.3.4. Comprovado o desequilíbrio econômico-financeiro decorrente de fato superveniente que prejudique o cumprimento da ata, o Município de Francisco Beltrão/PR poderá efetuar a revisão do preço registrado no valor pleiteado pela CONTRATADA, caso este esteja de acordo com os valores praticados pelo mercado, ou apresentar contraproposta de preço, compatível com o vigente no mercado e nunca superior ao valor máximo estipulado no edital da licitação, para a garantia do equilíbrio econômico-financeiro.

12.3.5. Caso não aceite a contraproposta de preço apresentada pelo Município de Francisco Beltrão/PR, a CONTRATADA será liberada do compromisso assumido, sem aplicação de penalidades administrativas.



MUNICÍPIO DE FRANCISCO BELTRÃO

Estado do Paraná

12.4. Liberado a CONTRATADA, o Município de Francisco Beltrão/PR poderá convocar os demais fornecedores integrantes do cadastro de reserva, para que manifestem interesse em assumir o objeto, pelo valor da contraproposta apresentada pela Administração.

12.5. Não havendo êxito nas negociações, o Município de Francisco Beltrão/PR deverá proceder à revogação da ata de registro de preços, adotando as medidas cabíveis para obtenção da contratação mais vantajosa.

CLÁUSULA DÉCIMA TERCEIRA - DO CANCELAMENTO DA ATA

13.1. A Ata poderá ser cancelada de pleno direito total ou parcialmente, independentemente de notificação judicial ou extrajudicial, sem que a CONTRATADA assista o direito a qualquer indenização, se esta:

13.1.1. Falir, entrar em concordata ou ocorrer dissolução da sociedade.

13.1.2. Sem justa causa, e prévia comunicação à Prefeitura, suspender a execução dos serviços.

13.1.3. Infringir qualquer cláusula desta Ata e/ou da Lei Federal nº 8.666/93.

13.1.4. Não cumprir ou cumprir irregularmente as cláusulas desta Ata, especificações ou prazos.

13.1.5. Recusar a redução do preço ao nível dos praticados no mercado, conforme Decreto Municipal nº 176/2007.

13.2. O cancelamento do Registro de Preços poderá ainda ocorrer quando houver:

13.2.1. Alteração social ou modificação da finalidade ou da estrutura da empresa, que prejudique a execução do objeto contratado.

13.2.2. Caso fortuito ou força maior, regularmente comprovada, impeditivo da execução do Contrato.

13.2.3. Por razões de interesse público devidamente demonstrado e justificado pela Prefeitura.

13.2.4. Pelo atraso superior a 90 (noventa) dias do pagamento devido pela Prefeitura, salvo em caso de calamidade pública, grave perturbação da ordem interna ou guerra, assegurado a CONTRATADA o direito de optar pela suspensão do cumprimento de suas obrigações até que seja normalizada a situação, caso em que sua decisão deverá ser comunicada por escrito à Administração Municipal.

13.3. A solicitação da CONTRATADA, para cancelamento dos preços registrados deverá ser formulada com antecedência mínima de 30 (trinta) dias, facultado à Prefeitura a aplicação das penalidades previstas nesta Ata, caso não aceitas as razões do pedido.

13.4. A comunicação do cancelamento do preço registrado, nos casos previstos nesta cláusula, será feita pessoalmente ou por correspondência com aviso de recebimento, juntando-se o comprovante ao respectivo processo administrativo.

13.5. No caso de ser ignorado, incerto ou inacessível o endereço da CONTRATADA, a comunicação será feita por publicação no Diário Oficial da União e pela Internet, considerando-se, assim, para todos os efeitos, cancelado o preço registrado.

CLÁUSULA DÉCIMA QUARTA - DAS PENALIDADES

14.1. Comete infração administrativa, nos termos da Lei nº 10.520/2002, o licitante/adjudicatário que:

- a) não assinar o termo de contrato ou aceitar/retirar o instrumento equivalente, quando convocado dentro do prazo de validade da proposta;
- b) não assinar a ata de registro de preços, quando cabível;
- c) apresentar documentação falsa;
- d) deixar de entregar os documentos exigidos no certame;
- e) ensejar o retardamento da execução do objeto;
- f) não mantiver a proposta;
- g) cometer fraude fiscal;
- h) comportar-se de modo inidôneo.

14.2. A CONTRATADA, durante a execução da Ata de Registro de Preços, poderá ser apenada com:

- a) Advertência;
- b) Multa;



MUNICÍPIO DE FRANCISCO BELTRÃO

Estado do Paraná

- c) Suspensão de licitar e impedimento de contratar com a Administração Pública Municipal pelo prazo de até dois anos;
- d) Impedimento de licitar e de contratar com o Município e descredenciamento no SICAF, pelo prazo de até cinco anos;
- e) Declaração de inidoneidade para licitar ou contratar com a Administração Pública, enquanto perdurarem os motivos determinantes da punição ou até que seja promovida a reabilitação perante a própria autoridade que aplicou a penalidade, que será concedida sempre que a Contratada ressarcir a Contratante pelos prejuízos causados.

14.3. Poderão ser aplicadas as seguintes multas, conforme a gravidade das infrações:

GRAU	CORRESPONDÊNCIA
1	3% sobre o valor do empenho.
2	5% sobre o valor do empenho.
3	7% sobre o valor do empenho.
4	10% sobre o valor do empenho
5	10% sobre o valor total da Ata, mais 5% ao dia sobre o valor do empenho.
6	30% sobre o valor do Produto a ser garantido, mais 2% ao dia por atraso sobre o valor do produto.
7	20% sobre o valor total da Ata.

14.4. Da classificação das infrações por gravidade (GRAU):

INFRAÇÃO	GRAU
Permitir situação que crie a possibilidade de causar dano físico, lesão corporal ou consequências letais, por ocorrência.	5
Suspender ou interromper, salvo motivo de força maior ou caso fortuito, o fornecimento/entrega dos produtos por dia e por nota de empenho.	3
Atrasar a entrega injustificadamente, por empenho e por dia.	2
Entregar produto em desacordo com as especificações do edital e proposta sem motivo justificado; por ocorrência.	4
Entregar produtos usados, recondicionados e ou remanufaturados, por produto.	4
Entregar produto mal embalado ou com embalagem danificada e ou violada, por ocorrência.	2
Entregar produto com apresentação em desconformidade com a descrita no edital, por ocorrência.	2
Fornecer informação pérfida de serviço ou substituição de material; por ocorrência.	2
Reutilizar material, peça ou equipamento sem anuência da FISCALIZAÇÃO; por ocorrência.	3
Der causa à inexecução total do objeto da Ata	7
AINDA, DEIXAR DE:	
Zelar pelas instalações do Município no momento da entrega, por ocorrência.	1
Cumprir determinação formal ou instrução complementar do órgão fiscalizador, por ocorrência;	1
Manter a documentação de habilitação atualizada; por item, por ocorrência.	1
Cumprir horário de entrega estabelecido pelo contrato ou determinado pela FISCALIZAÇÃO; por ocorrência.	1
Cumprir determinação da FISCALIZAÇÃO para controle de acesso de seus funcionários; por ocorrência.	2
Cumprir quaisquer dos itens do Edital e seus Anexos não previstos nesta tabela de multas, após reincidência formalmente notificada pelo órgão fiscalizador, por item e por ocorrência;	2
Substituir os produtos, às suas custas, quando protegido pela respectiva garantia.	6

14.5. A somatória das multas previstas nas tabelas acima não poderá ultrapassar ao percentual de 20% (vinte por cento) sobre o valor total da ata registrada com esse fornecedor.

14.6. No caso de atraso por mais de 30 (trinta) dias, ou de o somatório das multas aplicadas por atraso ou inadimplemento ultrapassarem o percentual de 20% (vinte por cento) do valor total da ata, fica facultado ao Município de Francisco Beltrão/PR reconhecer a ocorrência das hipóteses de cancelamento da ata.

14.7. O valor da multa poderá ser descontado das faturas devidas à contratada. Se os valores das faturas forem insuficientes, fica a contratada obrigada a recolher a importância devida no prazo de 30



MUNICÍPIO DE FRANCISCO BELTRÃO
Estado do Paraná

(trinta) dias, contados da comunicação oficial.

14.8. A penalidade de multa pode ser aplicada cumulativamente com as demais sanções.

14.9. Esgotados os meios administrativos para cobrança do valor devido pela contratada à contratante, este será encaminhado para inscrição em dívida ativa.

14.10. As sanções administrativas serão aplicadas em procedimento administrativo autônomo, garantindo-se o contraditório e a ampla defesa à contratada, observando-se o procedimento previsto na Lei nº 8.666/1993.

14.11. A autoridade competente, na aplicação das sanções, levará em consideração a gravidade da conduta do infrator, o caráter educativo da pena, a reincidência de transgressões por parte da contratante, levando em consideração todos os atos celebrados com a CONTRATANTE, bem como os danos causados à Administração, observando o princípio da proporcionalidade e da razoabilidade.

14.12. Se, durante o processo de aplicação de penalidade, houver indícios de prática de infração administrativa tipificada pela Lei nº 12.846, de 1º de agosto de 2013 (Lei Anticorrupção), como ato lesivo à administração pública nacional, cópias do processo administrativo necessárias à apuração da responsabilidade da empresa deverão ser remetidas à autoridade competente, com despacho fundamentado, para ciência e decisão sobre a eventual instauração de investigação preliminar ou Processo Administrativo de Responsabilização - PAR.

14.13. A apuração e o julgamento das demais infrações administrativas não consideradas como ato lesivo à Administração Pública nacional nos termos da Lei nº 12.846/2013, seguirão seu rito normal na unidade administrativa.

14.14. O processamento do PAR não interfere no seguimento regular dos processos administrativos específicos para apuração da ocorrência de danos e prejuízos à Administração Pública Municipal resultantes de ato lesivo cometido por pessoa jurídica, com ou sem a participação de agente público.

14.15. Caso o valor da multa não seja suficiente para cobrir os prejuízos causados pela conduta do licitante, o Município poderá cobrar o valor remanescente judicialmente, conforme artigo 419 do Código Civil.

14.16. As penalidades serão obrigatoriamente registradas no SICAF.

CLÁUSULA DÉCIMA QUINTA - DA FRAUDE E ANTICORRUPÇÃO

15.1 As partes declaram conhecer as normas de prevenção à corrupção previstas na legislação brasileira, dentre elas, a Lei de Improbidade Administrativa (Lei Federal nº 8.429/1992), a Lei Federal nº 12.846/2013 e seus regulamentos, se comprometem que para a execução deste contrato nenhuma das partes poderá oferecer, dar ou se comprometer a dar, a quem quer que seja, aceitar ou se comprometer a aceitar, de quem quer que seja, tanto por conta própria quanto por intermédio de outrem, qualquer pagamento, doação, compensação, vantagens financeiras ou benefícios indevidos de qualquer espécie, de modo fraudulento que constituam prática ilegal ou de corrupção, bem como de manipular ou fraudar o equilíbrio econômico financeiro do presente contrato, seja de forma direta ou indireta quanto ao objeto deste contrato, devendo garantir, ainda que seus prepostos, administradores e colaboradores ajam da mesma forma.

CLÁUSULA DÉCIMA SEXTA - DO FORO

16.1. Para as questões decorrentes da execução deste instrumento que não possam ser dirimidas administrativamente, fica eleito o foro da Comarca de Francisco Beltrão, com referência expressa a qualquer outro por mais privilegiado que seja.

CLÁUSULA DÉCIMA SÉTIMA - DAS DISPOSIÇÕES FINAIS

17.1. A presente Ata de Registro de Preços será encaminhada através de correio eletrônico, para o endereço de e-mail disponibilizado pelo licitante na fase de habilitação, competindo ao Contratado a **impressão e assinatura do instrumento em 02 (duas) vias**, providenciando a entrega da via original no Departamento de Licitações da Prefeitura Municipal, **em até 05 (cinco) dias após o seu recebimento.**



MUNICÍPIO DE FRANCISCO BELTRÃO
Estado do Paraná

000101

17.2. A via do instrumento destinada ao Detentor da Ata de Registro de Preços, devidamente assinada pelo Contratante, será disponibilizada por correio eletrônico, na forma do item antecedente, ou para retirada no Paço Municipal a partir de 05 (cinco) dias após o protocolo da entrega das vias originais prevista no item anterior.

17.3. A execução do contrato, bem como os casos nele omissos, regular-se-ão pelas cláusulas contratuais e pelos preceitos de direito público, aplicando-se-lhes, supletivamente, os princípios de teoria geral dos contratos e as disposições de direito privado, na forma do artigo 54, da Lei nº 8.666/93, combinado com o inciso XII, do art. 55, do mesmo diploma legal.

17.4. Faz parte integrante desta Ata de Registro de Preços, aplicando-se-lhe todos os seus dispositivos, o edital do **Pregão Eletrônico nº 66/2021** e a proposta da Contratada conforme estabelece a Lei Federal nº 8.666/93 e suas alterações, naquilo que não contrariar as presentes disposições.

17.5. A Contratada deverá manter, enquanto vigorar o registro de preços e em compatibilidade com as obrigações por ele assumidas, todas as condições de habilitação e qualificação exigidas no **Pregão nº 66/2021**

17.6. Para constar que foi lavrada a presente Ata de Registro de Preços, que vai assinada pelo Excelentíssimo Senhor, Prefeito Municipal do Município de Francisco Beltrão, e pelo Sr., qualificado preambularmente, representando a Contratada e testemunhas.

Francisco Beltrão, de de 2021.

.....
Prefeito Municipal
CPF nº

XXXXXXXXXXXXXXXXXXXX Ltda
CONTRATADA
(NOME)
Representante Legal

RELAÇÃO DE ITENS - PREGÃO ELETRÔNICO Nº 00066/2021-000 SRP

1 - Itens da Licitação

1 - Fruta

Descrição Detalhada: Fruta, tipo 1: ameixa, apresentação: desidratada , seca, adicional: preta

Tratamento Diferenciado: Tipo I - Participação Exclusiva de ME/EPP/Cooperativas.

Aplicabilidade Decreto 7174/2010: Não

Critério de Julgamento: Menor Preço

Quantidade Total: 1000

Critério de Valor: Valor Máximo Aceitável

Quantidade Máxima para Adesões: 0

Unidade de Fornecimento: Unidade 0,00

Valor Unitário (R\$): 4,39

Intervalo Mínimo entre Lances (R\$): 0,01

Local de Entrega (Quantidade): Francisco Beltrão/PR (1000)

2 - Arroz beneficiado

Descrição Detalhada: Arroz beneficiado, tipo: agulhinha,branco, subgrupo: polido, classe: longo fino, qualidade: tipo 1

Tratamento Diferenciado: Tipo I - Participação Exclusiva de ME/EPP/Cooperativas.

Aplicabilidade Decreto 7174/2010: Não

Critério de Julgamento: Menor Preço

Quantidade Total: 150

Critério de Valor: Valor Máximo Aceitável

Quantidade Máxima para Adesões: 0

Unidade de Fornecimento: Embalagem 5,00 KG

Valor Unitário (R\$): 18,99

Intervalo Mínimo entre Lances (R\$): 0,01

Local de Entrega (Quantidade): Francisco Beltrão/PR (150)

3 - Cacau

Descrição Detalhada: Cacau, apresentação: pó, prazo validade mínimo: 12 meses

Tratamento Diferenciado: Tipo I - Participação Exclusiva de ME/EPP/Cooperativas.

Aplicabilidade Decreto 7174/2010: Não

Critério de Julgamento: Menor Preço

Quantidade Total: 100

Critério de Valor: Valor Máximo Aceitável

Quantidade Máxima para Adesões: 0

Unidade de Fornecimento: Pacote 500,00 G

Valor Unitário (R\$): 25,55

Intervalo Mínimo entre Lances (R\$): 0,01

Local de Entrega (Quantidade): Francisco Beltrão/PR (100)

4 - Farinha de milho

Descrição Detalhada: Farinha de milho, grão: amarelo, tipo: fubá, característica adicional: não transgênico

Tratamento Diferenciado: Tipo I - Participação Exclusiva de ME/EPP/Cooperativas.

Aplicabilidade Decreto 7174/2010: Não

Critério de Julgamento: Menor Preço

Quantidade Total: 2500

Critério de Valor: Valor Máximo Aceitável

Quantidade Máxima para Adesões: 0

Unidade de Fornecimento: Embalagem 1,00 KG

Valor Unitário (R\$): 3,83

Intervalo Mínimo entre Lances (R\$): 0,01

Local de Entrega (Quantidade): Francisco Beltrão/PR (2500)

5 - Leite em pó

Descrição Detalhada: Leite em pó, origem: de cabra, teor gordura: integral, solubilidade: instantâneo

Tratamento Diferenciado: Tipo I - Participação Exclusiva de ME/EPP/Cooperativas.

Aplicabilidade Decreto 7174/2010: Não

Critério de Julgamento: Menor Preço

Quantidade Total: 400

Critério de Valor: Valor Máximo Aceitável

Quantidade Máxima para Adesões: 0

Unidade de Fornecimento: Embalagem 400,00 G

Valor Unitário (R\$): 13,86

Intervalo Mínimo entre Lances (R\$): 0,01

Local de Entrega (Quantidade): Francisco Beltrão/PR (400)

6 - Condimento

Descrição Detalhada: Condimento, tipo: páprica, apresentação: pó

Tratamento Diferenciado: Tipo I - Participação Exclusiva de ME/EPP/Cooperativas.

Aplicabilidade Decreto 7174/2010: Não

Critério de Julgamento: Menor Preço

Quantidade Total: 160

Critério de Valor: Valor Máximo Aceitável

Quantidade Máxima para Adesões: 0

Unidade de Fornecimento: Unidade 0,00

Valor Unitário (R\$): 1,24

Intervalo Mínimo entre Lances (R\$): 0,01

Local de Entrega (Quantidade): Francisco Beltrão/PR (160)

7 - Amido

Descrição Detalhada: Amido, base: de mandioca, grupo: fécula, acidez: polvilho azedo, aspecto físico: tipo 1

Tratamento Diferenciado: Tipo I - Participação Exclusiva de ME/EPP/Cooperativas.

Aplicabilidade Decreto 7174/2010: Não

Critério de Julgamento: Menor Preço

Quantidade Total: 350

Critério de Valor: Valor Máximo Aceitável

Quantidade Máxima para Adesões: 0

Unidade de Fornecimento: Embalagem 1,00 KG

Valor Unitário (R\$): 13,13

Intervalo Mínimo entre Lances (R\$): 0,01

Local de Entrega (Quantidade): Francisco Beltrão/PR (350)

8 - FRUTA

Descrição Detalhada: Fruta, tipo 1: uva passa, apresentação: desidratada, seca, adicional: preta

Tratamento Diferenciado: Tipo I - Participação Exclusiva de ME/EPP/Cooperativas.

Aplicabilidade Decreto 7174/2010: Não

Critério de Julgamento: Menor Preço

Quantidade Total: 200

Critério de Valor: Valor Máximo Aceitável

Quantidade Máxima para Adesões: 0

Unidade de Fornecimento: UNIDADE 0,00

Valor Unitário (R\$): 4,11

Intervalo Mínimo entre Lances (R\$): 0,01

Local de Entrega (Quantidade): Francisco Beltrão/PR (200)

9 - Óleo vegetal comestível

Descrição Detalhada: Óleo vegetal comestível, tipo: puro, espécie vegetal: soja, tipo qualidade: tipo 1

Tratamento Diferenciado: Tipo I - Participação Exclusiva de ME/EPP/Cooperativas.

Aplicabilidade Decreto 7174/2010: Não

Critério de Julgamento: Menor Preço

Quantidade Total: 4500

Critério de Valor: Valor Máximo Aceitável

Quantidade Máxima para Adesões: 0

Unidade de Fornecimento: Embalagem 900,00 ML

Valor Unitário (R\$): 8,89

Intervalo Mínimo entre Lances (R\$): 0,01

Local de Entrega (Quantidade): Francisco Beltrão/PR (4500)

10 - Frios

Descrição Detalhada: Frios, variedade: apresuntado, tipo preparação: cozido, apresentação: fatiado, estado de conservação: resfriado(a)

Tratamento Diferenciado: Tipo I - Participação Exclusiva de ME/EPP/Cooperativas.

Aplicabilidade Decreto 7174/2010: Não

Critério de Julgamento: Menor Preço

Quantidade Total: 600

Critério de Valor: Valor Máximo Aceitável

Quantidade Máxima para Adesões: 0

Unidade de Fornecimento: Quilograma

Valor Unitário (R\$): 29,45

Intervalo Mínimo entre Lances (R\$): 0,01

Local de Entrega (Quantidade): Francisco Beltrão/PR (600)

11 - Legume in natura

Descrição Detalhada: Legume in natura, tipo: ervilha vagem

Tratamento Diferenciado: Tipo I - Participação Exclusiva de ME/EPP/Cooperativas.

Aplicabilidade Decreto 7174/2010: Não

Critério de Julgamento: Menor Preço

Quantidade Total: 150

Critério de Valor: Valor Máximo Aceitável

Quantidade Máxima para Adesões: 0

Unidade de Fornecimento: Unidade 0,00

Valor Unitário (R\$): 6,06

Intervalo Mínimo entre Lances (R\$): 0,01

Local de Entrega (Quantidade): Francisco Beltrão/PR (150)

12 - Manteiga

Descrição Detalhada: Manteiga, tipo: de cacau, composição: com sal, tratamento: clarificada

Tratamento Diferenciado: Tipo I - Participação Exclusiva de ME/EPP/Cooperativas.

Aplicabilidade Decreto 7174/2010: Não

Critério de Julgamento: Menor Preço

Quantidade Total: 300

Critério de Valor: Valor Máximo Aceitável

Quantidade Máxima para Adesões: 0

Unidade de Fornecimento: Pote 200,00 G

Valor Unitário (R\$): 8,64

Intervalo Mínimo entre Lances (R\$): 0,01

Local de Entrega (Quantidade): Francisco Beltrão/PR (300)

13 - Queijo

Descrição Detalhada: Queijo, origem: de vaca, variedade: muçarela, apresentação: fatiado

Tratamento Diferenciado: Tipo I - Participação Exclusiva de ME/EPP/Cooperativas.

Aplicabilidade Decreto 7174/2010: Não

Critério de Julgamento: Menor Preço

Quantidade Total: 1500

Critério de Valor: Valor Máximo Aceitável

Quantidade Máxima para Adesões: 0

Unidade de Fornecimento: Quilograma

Valor Unitário (R\$): 36,75

Intervalo Mínimo entre Lances (R\$): 0,01

Local de Entrega (Quantidade): Francisco Beltrão/PR (1500)

14 - Queijo

Descrição Detalhada: Queijo, origem: de vaca, variedade: muçarela, apresentação: fatiado, teor gordura: baixo teor de gordura, tipo restrição: zero lactose

Tratamento Diferenciado: Tipo I - Participação Exclusiva de ME/EPP/Cooperativas.

Aplicabilidade Decreto 7174/2010: Não

Critério de Julgamento: Menor Preço

Quantidade Total: 100

Critério de Valor: Valor Máximo Aceitável

Quantidade Máxima para Adesões: 0

Unidade de Fornecimento: Quilograma

Valor Unitário (R\$): 63,90

Intervalo Mínimo entre Lances (R\$): 0,01

Local de Entrega (Quantidade): Francisco Beltrão/PR (100)

15 - Queijo

Descrição Detalhada: Queijo, origem: de vaca, variedade: requeijão, apresentação: cremoso, tipo restrição: zero lactose

Tratamento Diferenciado: Tipo I - Participação Exclusiva de ME/EPP/Cooperativas.

Aplicabilidade Decreto 7174/2010: Não

Critério de Julgamento: Menor Preço

Quantidade Total: 150

Critério de Valor: Valor Máximo Aceitável

Quantidade Máxima para Adesões: 0

Unidade de Fornecimento: Embalagem 150,00 G

Valor Unitário (R\$): 9,14

Intervalo Mínimo entre Lances (R\$): 0,01

Local de Entrega (Quantidade): Francisco Beltrão/PR (150)

16 - Suco

Descrição Detalhada: Suco, apresentação: líquido, sabor: laranja, tipo: natural, características adicionais: concentrado

Tratamento Diferenciado: Tipo I - Participação Exclusiva de ME/EPP/Cooperativas.

Aplicabilidade Decreto 7174/2010: Não

Critério de Julgamento: Menor Preço

Quantidade Total: 1500

Critério de Valor: Valor Máximo Aceitável

Quantidade Máxima para Adesões: 0

Unidade de Fornecimento: Unidade

Valor Unitário (R\$): 20,16

Intervalo Mínimo entre Lances (R\$): 0,01

Local de Entrega (Quantidade): Francisco Beltrão/PR (1500)

17 - Suco

Descrição Detalhada: Suco, apresentação: líquido, sabor: tangerina, tipo: natural, características adicionais: concentrado

Tratamento Diferenciado: Tipo I - Participação Exclusiva de ME/EPP/Cooperativas.

Aplicabilidade Decreto 7174/2010: Não

Critério de Julgamento: Menor Preço

Quantidade Total: 1500

Critério de Valor: Valor Máximo Aceitável

Quantidade Máxima para Adesões: 0

Unidade de Fornecimento: Unidade

Valor Unitário (R\$): 18,80

Intervalo Mínimo entre Lances (R\$): 0,01

Local de Entrega (Quantidade): Francisco Beltrão/PR (1500)



PARECER JURÍDICO N.º 0590/2021

REQUERENTE : SECRETARIA MUNICIPAL DE EDUCAÇÃO
INTERESSADOS : PREFEITO MUNICIPAL
SECRETARIA MUNICIPAL DE ADMINISTRAÇÃO
DEPARTAMENTO DE COMPRAS, LICITAÇÕES E CONTRATOS
DEPARTAMENTO DE CONTABILIDADE
CONTROLE INTERNO
ASSUNTO : AQUISIÇÃO DE GÊNEROS ALIMENTÍCIOS

1 RETROSPECTO

Trata-se de *fase interna* de licitação em que a Secretaria Municipal de Educação pretende a contratação de empresa para gêneros alimentícios perecíveis para o Programa Nacional de Alimentação Escolar, que serão utilizados no atendimento às unidades educacionais da rede municipal de ensino, ao custo máximo de R\$ 213.030,40 (duzentos e treze mil e trinta reais e quarenta centavos), via Pregão Eletrônico e Sistema de Registro de Preços.

O procedimento veio acompanhado de Termos de Referência, Orçamentos, Parecer Contábil e Edital.

O Departamento de Compras, Licitações e Contratos, então, encaminhou os autos para avaliação jurídica por parte desta Procuradoria Jurídica, levando-se em consideração o disposto no artigo 38, inciso VI e parágrafo único,¹ da Lei n.º 8.666/93.

É o relatório.

2 FUNDAMENTAÇÃO

2.1 CONSIDERAÇÕES GERAIS SOBRE O PROCEDIMENTO LICITATÓRIO

A obrigatoriedade de licitar consta na Constituição Federal de 1988, em seu artigo 37, inciso XXI.²

¹ "Art. 38. O procedimento da licitação será iniciado com a abertura de processo administrativo, devidamente autuado, protocolado e numerado, contendo a autorização respectiva, a indicação sucinta de seu objeto e do recurso próprio para a despesa, e ao qual serão juntados oportunamente: (...) VI pareceres técnicos ou jurídicos emitidos sobre a licitação, dispensa ou inexigibilidade; (...) Parágrafo único. As minutas de editais de licitação, bem como as dos contratos, acordos, convênios ou ajustes devem ser previamente examinadas e aprovadas por assessoria jurídica da Administração." (Redação dada pela Lei nº 8.883, de 1994).

² "Art. 37. A administração pública direta e indireta de qualquer dos Poderes da União, dos Estados, do Distrito Federal e dos Municípios obedecerá aos princípios de legalidade, impessoalidade, moralidade, publicidade e eficiência e, também, ao seguinte: (...) XXI - ressalvados os casos especificados na legislação, as obras, serviços, compras e alienações serão contratados mediante processo de licitação pública que assegure igualdade de condições a todos os concorrentes, com cláusulas que estabeleçam obrigações de pagamento, mantidas as condições efetivas da proposta, nos termos da lei, o qual somente permitirá as exigências de qualificação técnica e econômica indispensáveis à garantia do cumprimento das obrigações;"



MUNICÍPIO DE FRANCISCO BELTRÃO

Estado do Paraná

O procedimento licitatório visa garantir não apenas a seleção da proposta mais vantajosa para a Administração, mas sim, visa assegurar o princípio constitucional da isonomia entre os potenciais prestadores do serviço ou fornecedores do objeto pretendido pelo Poder Público.

Entretanto, a própria Constituição Federal, em seu artigo 37, inciso XXI, ao fazer a exigência da licitação, ressalva "os casos especificados na legislação", abre a possibilidade da lei ordinária fixar hipóteses para estabelecer exceções à regra de licitar, que é exatamente o que se observa pelas disposições dos artigos 24 e 25 da Lei n.º 8.666/93, que tratam, respectivamente, sobre os casos de dispensa e inexigibilidade de licitação.

Na Administração Pública, a regra é a licitação e a exceção a contratação direta, as quais foram resumidas pela Lei n.º 8.666/93 em *dispensa e inexigibilidade*.³

Paralelamente, o art. 15, da Lei n.º 8.666/93,⁴ e o art. 11, da Lei n.º 10.520/02,⁵ prevêm que as contratações de serviços e a aquisição de bens, poderão ser processadas através do Sistema de Registro de Preços, preferencialmente adotando-se a modalidade pregão.

O Registro de Preços é cabível em caso de: (a) contratações frequentes; (b) entregas parceladas; (c) aquisição de bens ou contratação de serviços para atendimento a mais de um órgão ou entidade, desde que na mesma pessoa política, ex: material de expediente; (d) quando não for possível definir previamente o quantitativo a ser demandado pela Administração, ex: quantos pneus trocará no ano, peças de veículos no ano.

Tem como principais vantagens: (a) agilidade nas aquisições; (b) redução do número de licitações; (c) redução de custos; (d) inexistência de estoques; (e) redução de perdas com produtos perecíveis; (f) inexistência de desembolso financeiro desembolso financeiro; (g) evita-se o fracionamento ilegal do preço.

Já as desvantagens são: (a) tornar obsoleto o objeto da contratação; (b) a figura do carona (artigo 8º), cujo Tribunal de Contas do Estado do Paraná tem posição desfavorável (Acórdão n.º 984/2011), com exceção dos casos de adesão de Municípios conveniados a atas de registros de preços estadual, para a aquisição de bens objetos de convênios, para a concretização de programas e projetos governamentais entre os Municípios e o Estado do Paraná (Acórdão n.º 1.105/2014).

Feitas essas considerações prévias, passa-se ao exame do caso concreto.

³ "Quando a disputa for inviável, o certame será inexigível. De outro lado, a dispensa pressupõe uma licitação 'exigível' que só não ocorrerá por vontade do legislador. Em termos práticos, o administrador deverá verificar primeiramente se a licitação é exigível ou inexigível, conforme a possibilidade ou não de competição. Sendo assim, afastada a inexigibilidade, passará a verificar a presença dos pressupostos de dispensa da licitação." In: MARINELA, Fernanda. *Direito administrativo*, 7 ed. Niterói: Impetus, 2013, p. 465-466.

⁴ "Art. 15. As compras, sempre que possível, deverão: II - ser processadas através de sistema de registro de preços;"

⁵ "Art. 11. As compras e contratações de bens e serviços comuns, no âmbito da União, dos Estados, do Distrito Federal e dos Municípios, quando efetuadas pelo sistema de registro de preços previsto no art. 15 da Lei nº 8.666, de 21 de junho de 1993, poderão adotar a modalidade de pregão, conforme regulamento específico."



2.2 O CASO CONCRETO

Levando-se em consideração os documentos que instruem o presente procedimento, e aqueles que são necessários em todos e quaisquer procedimentos licitatórios, passa a analisá-los, objetivamente:

(a) **Exigências Satisfeitas:**

- (i) **Modalidade:** por tratar-se de aquisição de produtos comuns e não há como se apurar, desde logo, se será necessária toda a quantidade pretendida, o pregão é a modalidade adequada para a licitação pretendida, assim como o Sistema de Registro de Preços (artigos 15, da Lei n.º 8.666/93 e 11, da Lei n.º 10.520/02) e a forma eletrônica para a disputa (Decreto Federal nº 10.024/2019 e Decreto Municipal nº 251, de 20 de maio de 2020);
- (ii) **Tipo de Licitação:** menor preço por item;
- (iii) **Justificativa da Quantidade:** no Termo de Referência foi justificada adequadamente a quantidade pretendida com base na necessidade de manter a merenda escolar de acordo com as aquisições efetuadas no ano anterior para todas as unidades de ensino listadas e considerando o retorno presencial tardio das aulas;
- (iv) **Justificativa de Preço:** ao Termo de Referência foram anexados os seguintes orçamentos: Claudio Agostinetti – EPP e Sendeski & Shuerman Ltda, além de pesquisas na internet e no aplicativo “Menor Preço – Nota Paraná”, observando-se o disposto no Decreto Municipal nº. 417, de 22/08/18, sendo que o preço que a Administração está disposta a pagar corresponde à média dos menores preços pesquisados, de acordo com a planilha demonstrativa anexa, demonstrando que não há sobrepreço. Salienta-se que fica excluída da análise deste parecer a verificação da compatibilidade dos preços fixados no Termo de Referência com os de mercado, já que estes são objeto de pesquisa e valoração exclusiva do setor técnico competente solicitante da contratação;
- (v) **Parecer Contábil:** a Secretaria Municipal de Finanças exarou parecer no qual atesta que os gastos com esta licitação integram os recursos mínimos destinados à educação. O parecer contábil constitui exigência prescrita nos artigos 212 e 216, § 6º, ambos da Constituição de 1988. O art. 212 impõe aos entes federados a vinculação de parcela da arrecadação tributária, enquanto que o art. 216, § 6º apenas faculta a vinculação de tais receitas. Além disso, o art. 167 da Carta Política abre uma exceção à regra da impossibilidade de vinculação da receita proveniente de impostos, autorizando, contudo, quando se tratar de repasses destinados à saúde e à educação;
- (vi) **Edital:** o edital atende às exigências prescritas no art. 40, da Lei n.º 8.666/93, na Lei n.º 10.520/02, e no art. 48, inc. I⁶, da Lei Complementar n.º 123/06, alterado pela Lei Complementar n.º 147/14, que impõe que a Administração Pública realize processo licitatório destinado exclusivamente à parti-

⁶ Art. 48. Para o cumprimento do disposto no art. 47 desta Lei Complementar, a administração pública: I - deverá realizar processo licitatório destinado exclusivamente à participação de microempresas e empresas de pequeno porte nos itens de contratação cujo valor seja de até R\$ 80.000,00 (oitenta mil reais); (Redação dada pela Lei Complementar nº 147, de 7 de agosto de 2014)



licitação de microempresas e empresas de pequeno porte nos itens de contratação cujo valor seja de até R\$ 80.000,00.

3 CONCLUSÃO

ANTE O EXPOSTO, esta Procuradoria Jurídica OPINA pela viabilidade da contratação de empresa para gêneros alimentícios perecíveis para o Programa Nacional de Alimentação Escolar, que serão utilizados no atendimento às unidades educacionais da rede municipal de ensino, ao custo máximo de R\$ 213.030,40 (duzentos e treze mil e trinta reais e quarenta centavos), via Pregão Eletrônico e Sistema de Registro de Preços.

No que respeita ao requisito da publicidade, cumpre ao Departamento de Compras, Licitações e Contratos fiscalizar a publicação do presente Pregão (i) no Jornal de Beltrão, Diário Oficial do Estado do Paraná, AMP, Diário Oficial da União, no sítio do Município de Francisco Beltrão, respeitando-se o prazo mínimo de 08 (oito) dias úteis, exigidos pela Lei n.º 10.520/02 (art. 4º, V⁷); e (ii) no Mural de Licitações do Tribunal de Contas do Estado do Paraná, conforme determina o art. 2º, I,º da Instrução Normativa n.º 37/2009, do TCE/PR.

É o parecer, submetido à honrosa apreciação de Vossa Senhoria.

Francisco Beltrão/PR, 28 de abril de 2021.

CAMILA SLONGO PEGORARO BONTE

DECRETOS 040/2015 – 013/2017

OAB/PR 41.048

⁷ "Art. 4º A fase externa do pregão será iniciada com a convocação dos interessados e observará as seguintes regras: (...) V - o prazo fixado para a apresentação das propostas, contado a partir da publicação do aviso, não será inferior a 8 (oito) dias úteis;"

⁸ "Art. 2º O Mural das Licitações Municipais será constituído por informações transmitidas pelos órgãos e entidades de Administração Pública Municipal, nos seguintes prazos: I. No mínimo, até 7 (sete) dias úteis antes do início da data prevista, no Edital ou outro instrumento convocatório, para a abertura do certame licitatório, de quaisquer das modalidades: convite, tomada de preços, concorrência, concurso, leilão e pregões presencial e eletrônico, e inclusive as licitações realizadas mediante Sistema de Registro de Preços."



AVISO DE LICITAÇÃO
SISTEMA DE REGISTRO DE PREÇOS (SRP)
PREGÃO ELETRÔNICO Nº 66/2021 – UASG 987565
EXCLUSIVA PARA MICROEMPRESA E EMPRESA DE PEQUENO PORTE

A Prefeitura Municipal de Francisco Beltrão-PR, avisa aos interessados que fará realizar no dia **14 de maio de 2021**, às **09:00 horas**, a abertura da licitação na modalidade Pregão Eletrônico, do tipo **menor preço POR ITEM UNITÁRIO**, que tem por objeto o **REGISTRO DE PREÇOS** para futura e eventual aquisição de gêneros alimentícios perecíveis e não perecíveis para o Programa Nacional de Alimentação Escolar em atendimento as unidades educacionais da rede municipal e ensino do Município de Francisco Beltrão.

Abertura das propostas e Recebimento dos lances: a partir das **09:00 horas do dia 14 de maio de 2021**, no endereço eletrônico: www.gov.br/compras/pt-br.

Edital na íntegra: à disposição dos interessados no Departamento de Compras, Licitações e Contratos, na Rua Octaviano Teixeira dos Santos, 1000 e no site www.franciscobeltrao.pr.gov.br - licitações, ou através do site: www.gov.br/compras/pt-br. Informações complementares através dos telefones (46)3520-2107 e 3520-2103.

Francisco Beltrão, 29 de abril de 2021.

NÁDIA DALL AGNOL
Pregoeira



Detalhes processo licitatório

Informações Gerais	
Entidade Executora	MUNICÍPIO DE FRANCISCO BELTRÃO
Ano*	2021
Nº licitação/dispensa/inexigibilidade*	66
Modalidade*	Pregão
Número edital/processo*	328
Recursos provenientes de organismos internacionais/multilaterais de crédito	
Instituição Financeira	
Contrato de Empréstimo	
Descrição Resumida do Objeto*	REGISTRO DE PREÇOS para futura e eventual aquisição de gêneros alimentícios perecíveis e não perecíveis para o Programa Nacional de Alimentação Escolar em atendimento as unidades educacionais da rede municipal e ensino do Município de Francisco Beltrão.
Forma de Avaliação	Menor Preço
Dotação Orçamentária*	0700212365120120423390320500
Preço máximo/Referência de preço - R\$*	213.030,40
Data de Lançamento do Edital	29/04/2021
Data da Abertura das Propostas	14/05/2021
NOVA Data da Abertura das Propostas	
Data de Lançamento do Edital	
Data da Abertura das Propostas	
Há itens exclusivos para EPP/ME?	Sim
Há cota de participação para EPP/ME?	Não
Trata-se de obra com exigência de subcontratação de EPP/ME?	Não
Há prioridade para aquisições de microempresas regionais ou locais?	Sim
Percentual de participação:	0,00
Data Cancelamento	

[Editar](#) [Excluir](#)

Licitação



Este Aviso de Licitação será Divulgado no Portal de Compras (www.gov.br/compras) na data de 30/04/2021.

Resumo do Aviso de Licitação

Órgão		UASG Responsável		
96120 - ESTADO DO PARANA		987565 - PREF.MUN. DE FRANCISCO BELTRAO		
Modalidade de Licitação	Nº da Licitação	Forma de Realização	Característica	Modo de Disputa
Pregão	00066/2021	Eletrônico	Registro de Preço (SRP)	Aberto
Nº da IRP				
00072/2021				
Nº do Processo	Tipo de Licitação	Compra Nacional	Gerenciada/Autorizada ME/SGD	
328	Menor Preço	Não	Não	
Validade da Ata SRP		Quantidade de Itens		
12 mes(es) <input type="checkbox"/> Equalização de ICMS		<input type="checkbox"/> Internacional		
		17		
Objeto				
REGISTRO DE PREÇOS para aquisição de gêneros alimentícios perecíveis e não perecíveis, material de higiene, limpeza e utensílios para manutenção da municipalidade				
Data da Divulgação				
30/04/2021				
Data da Disponibilidade do Edital			Data/Hora da Abertura da Licitação	
A partir de 30/04/2021 às 08:00			Em 14/05/2021 às 09:00	

Disponibilizar apenas para Divulgação

Aviso de Licitação

Homologo a presente licitação.

Francisco Beltrão, 29 de abril de 2021.

QUINTINO GIRARDI
PresidentePublicado por:
Gislaine Marielle Lise
Código Identificador:A9762496**CÂMARA MUNICIPAL DE FRANCISCO BELTRÃO**
AVISO DE PREGÃO PRESENCIAL 004/2021**AVISO DE LICITAÇÃO**
PREGÃO PRESENCIAL Nº 004/2021

A Câmara de Vereadores do Município de Francisco Beltrão-PR avisa aos interessados que realizará no dia **12 de maio de 2021, às 10h00**, a abertura da licitação na modalidade Pregão Presencial, menor preço por ITEM, que tem por objeto a **contratação de empresa especializada para fornecimento de link de acesso à internet de 200Mbps**, a fim de atender às necessidades da Câmara Municipal de Francisco Beltrão, contemplando instalação, suporte técnico, ativação e configuração dos equipamentos conforme especificações e condições constantes em edital e anexos.

Fornecimento: **parcelado**.Data para entrega dos documentos e dos envelopes proposta e habilitação: até **12 de maio de 2021, às 10h00**.

Local da realização da sessão pública do pregão: sala de reuniões da Câmara Municipal, situada na Rua Tenente Camargo nº 2173 - Centro, na cidade de Francisco Beltrão - PR.

Edital na íntegra: à disposição dos interessados na Câmara Municipal de Francisco Beltrão e no site <https://franciscobeltrao.pr.leg.br/> - licitações. Protocolo de retirada: anexo ao Edital. Informações complementares telefone (46) 2601-0410.

Francisco Beltrão, 29 de abril de 2021.

GISLAINE M. LISEPublicado por:
Gislaine Marielle Lise
Código Identificador:4FBA0F82**DEPARTAMENTO DE LICITAÇÕES E CONTRATOS**
AVISO DE LICITAÇÃO**AVISO DE LICITAÇÃO**
SISTEMA DE REGISTRO DE PREÇOS (SRP)
PREGÃO ELETRÔNICO Nº 66/2021 – UASG 987565
EXCLUSIVA PARA MICROEMPRESA E EMPRESA DE PEQUENO PORTE

A Prefeitura Municipal de Francisco Beltrão-PR, avisa aos interessados que fará realizar no dia **14 de maio de 2021, às 09:00 horas**, a abertura da licitação na modalidade Pregão Eletrônico, do tipo **menor preço POR ITEM UNITÁRIO**, que tem por objeto o **REGISTRO DE PREÇOS para futura e eventual aquisição de gêneros alimentícios perecíveis e não perecíveis para o Programa Nacional de Alimentação Escolar em atendimento as unidades educacionais da rede municipal e ensino do Município de Francisco Beltrão**.

Abertura das propostas e Recebimento dos lances: a partir das **09:00 horas do dia 14 de maio de 2021**, no endereço eletrônico: www.gov.br/compras/pt-br.

Edital na íntegra: à disposição dos interessados no Departamento de Compras, Licitações e Contratos, na Rua Octaviano Teixeira dos Santos, 1000 e no site www.franciscobeltrao.pr.gov.br - licitações, ou através do site: www.gov.br/compras/pt-br. Informações complementares através dos telefones (46)3520-2107 e 3520-2103.

Francisco Beltrão, 29 de abril de 2021.

000112**NÁDIA DALL AGNOL**
PregueiraPublicado por:
Alex Bruno Chies
Código Identificador:B5C5A74A**DEPARTAMENTO DE LICITAÇÕES E CONTRATOS**
TERMO ADITIVO

O Secretário Municipal da Administração da Prefeitura Municipal de Francisco Beltrão, Estado do Paraná, com base na Lei Federal 8.666/93 e legislação complementar, torna público extrato de termo aditivo a Ata de Registro de Preços:

PARTES: Município de Francisco Beltrão - PR e a empresa **ORBENK ADMINISTRAÇÃO E SERVIÇOS LTDA**
ESPÉCIE: Contrato de Prestação de Serviços nº 309/2020 – Pregão nº 30/2020.

OBJETO: Contratação de empresa para prestação de serviços de cessão de mão de obra de serventes e profissionais de obras, para atendimento das demandas das Secretarias Municipais, dos grupos/lotes que restaram frustrados no Pregão Eletrônico nº 201/2019.

ADITIVO: Em atenção ao pedido protocolado pela Secretaria Municipal de Administração, o Departamento Jurídico opinou pelo deferimento de prorrogação de prazo de vigência do contrato, conforme o contido no Processo Administrativo nº 4087/2021.

Fica prorrogado o período de vigência do contrato até dia 14 de abril de 2022.

Francisco Beltrão, 18 de janeiro de 2021.

Publicado por:
Alex Bruno Chies
Código Identificador:7721C836**DEPARTAMENTO DE LICITAÇÕES E CONTRATOS**
EXTRATO DE CONTRATO

O Secretário Municipal da Administração da Prefeitura Municipal de Francisco Beltrão, Estado do Paraná, com base na Lei Federal 8.666/93 e legislação complementar, torna público extrato de Contrato:

PARTES: Município de Francisco Beltrão - PR e a empresa **LUMANN DISTRIBUIDORA DE MEDICAMENTOS LTDA**.

ESPÉCIE: Contrato nº 352/2021 - Processo dispensa nº 49/2021.

OBJETO: Fornecimento de 100.000 (cem mil) comprimidos do medicamento "Omeprazol 20mg", para atender a demanda de 30 dias de dispensação gratuita nas Farmácias Municipais.

PRAZO: 90 (noventa) dias.

VALOR TOTAL: R\$ 12.000,00 (doze mil reais).

FORMA DE PAGAMENTO: Em até 30 (trinta) dias, contados a partir da apresentação da nota fiscal e após o recebimento definitivo do objeto.

PARTES: Município de Francisco Beltrão - PR e a empresa **RG25 DISTRIBUIDORA DE MEDICAMENTOS LTDA**.

ESPÉCIE: Contrato nº 353/2021 - Processo dispensa nº 49/2021.

OBJETO: Fornecimento de 30.000 (trinta mil) comprimidos do medicamento "Enalapril 20mg" para atender a demanda de 30 dias de dispensação gratuita nas Farmácias Municipais.

PRAZO: 90 (noventa) dias.

VALOR TOTAL: R\$ 2.100,00 (dois mil e cem reais).

FORMA DE PAGAMENTO: Em até 30 (trinta) dias, contados a partir da apresentação da nota fiscal e após o recebimento definitivo do objeto.

RECURSOS ORÇAMENTÁRIOS:

DOTAÇÕES				
Conta de despesa	Função/programática	Título de recurso	Natureza da despesa	Grupo da fonte

