



# MUNICÍPIO DE FRANCISCO BELTRÃO

ESTADO DO PARANÁ

Secretaria da Administração

Departamento de Compras, Licitações e Contratos

Setor de Licitações

|                 |  |             |
|-----------------|--|-------------|
|                 | PROCESSO Nº 556/2020   |             |
| ATAÇÃO / Nº     | PREGÃO ELETRÔNICO Nº 109/2020  |             |
| OBJETO          | Contratação de empresa para fornecimento de sistema de som para a nova Rodoviária Municipal, incluindo os equipamentos descritos e a mão de obra para instalação<br><br>PERÍODO: 180 (cento e oitenta) dias. |             |
| DATA            | 17 DE SETEMBRO DE 2020   |             |
| ABERTURA LANCES | 01 DE OUTUBRO DE 2020  | 09:00 HORAS |



# FASE INTERNA



## TERMO DE REFERÊNCIA

### 1 – NOTA EXPLICATIVA:

O presente Termo de Referência visa subsidiar o Departamento de Licitações na elaboração das diretrizes que darão ordem e forma à licitação.

- MODALIDADE = PREGÃO
- DO TIPO = MENOR OFERTA DE VALOR POR LOTE

### 2 – ESPECIFICAÇÃO DO OBJETO:

O objeto do presente termo de Referência é a CONTRATAÇÃO DE SISTEMA DE SOM para a nova Rodoviária Municipal, incluindo os equipamentos descritos e a mão-de-obra para instalação.

### 3 – JUSTIFICATIVA / MOTIVAÇÃO:

O Novo Terminal Rodoviário de Francisco Beltrão, localizado Avenida Dom Agostinho José Sartori, Bairro Água Branca, acesso à BR 483, encontra-se na fase final das obras, e faz-se necessário o processo licitatório para instalação do sistema de som do referido terminal.

Numa obra de mais de 6 mil metros quadrados, frequentada por milhares de pessoas diariamente, um bom sistema de som se faz necessário para anunciar chegadas de partidas, além de avisos, recados e notas de utilidade pública.

A proposta da Administração Municipal é montar o sistema de som e entregá-lo a exploração para terceiros através de concessão. A configuração do som, suas necessidades e equipamentos, foram elaborados com base em Estudo Técnico Preliminar (em anexo), realizado pela equipe técnica da Administração Municipal.

Quanto aos fornecedores, apenas duas empresas apresentaram orçamento que serviu de base para os preços propostos.

### 4 – DOCUMENTAÇÃO PARA HABILITAÇÃO:

Poderão participar da presente concorrência, pessoas jurídicas interessadas no ramo pertinente e que preencham as condições estabelecidas no Edital e seus Anexos, desde que não estejam impedidas de contratar com a Administração Pública, bem como que apresentem os documentos a seguir:

- Ato constitutivo, estatuto ou contrato social em vigor, ou a última alteração contratual consolidada, devidamente registrada, em se tratando de sociedades empresariais, no caso de sociedades por ações acompanhado de documento de eleição dos seus administradores;
- Prova de inscrição no Cadastro Nacional de Pessoa Jurídica – CNPJ;
- Registro comercial, RG e CPF no caso de empresário individual;
- Prova de regularidade com as fazendas públicas:



- a) Federal, mediante a apresentação de certidão negativa de débitos relativos aos tributos Federais e à dívida ativa da união que abrange inclusive a regularidade relativa à Seguridade Social (INSS);
  - b) Estadual, mediante a apresentação de certidão de regularidade fiscal e a certidão negativa de dívida ativa de tributos estaduais, emitida pela respectiva Secretaria de Estado da Fazenda do Estado da sede da empresa;
  - c) Municipal, mediante a apresentação de certidão negativa emitida pela respectiva Secretaria de Fazenda da sede da empresa.
- Prova de regularidade perante o Fundo de Garantia por Tempo de Serviço – FGTS (CRS);
  - Certidão Negativa de Débitos Trabalhistas – CNDT;
  - Certidão Negativa de Falência da empresa Licitante, expedida pelo Cartório Distribuidor da sede da empresa Licitante, expedida nos últimos 90 (noventa) dias que antecederem a abertura da licitação.

## 5 – DO JULGAMENTO DA MELHOR PROPOSTA:

O julgamento das propostas se dará por MENOR PREÇO POR LOTE. A opção de declarar um único vencedor por lote se dá em razão de que a empresa vencedora do processo precisa se responsabilizar por todo o serviço, incluindo o fornecimento dos equipamentos conforme solicitado, mão de obra e ANOTAÇÃO DE RESPONSABILIDADE TÉCNICA (ART).

## 6 – PRAZO DA EXECUÇÃO:

O prazo de execução total dos serviços é de, no máximo 30 dias, a contar da assinatura do contrato.

## 7 – OBRIGAÇÕES E DIREITOS:

### DA CONTRADA:

- FORNECER produtos e serviços conforme apresentado na proposta
- DISPOR garantia mínima de 12 (doze) meses;
- REPOR o(s) produto(s) que apresentar(em) defeito, independentemente da sua aceitação;
- Cumprir o prazo para instalação dos equipamentos conforme edital
- Os bens deverão ser devidamente montados no local, incluindo custo de instalação e acessórios necessários bem como a locomoção até o local solicitado;
- Os materiais a serem instalados deverão ser novos, de qualidade adequada;
- A empresa contratada deverá enviar seus técnicos devidamente identificados, com crachá e/ou uniformizados, provendo-os dos Equipamentos de Proteção Individual – EPIs, responsabilizando-se pelo seu uso;



- Apresentar ART para o serviço de instalação do sistema de som.

#### DA CONTRATANTE:

- Proporcionar todas as facilidades para que a Contratada possa desempenhar seu serviço dentro das normas deste Termo de Referência;
- Comunicar à Contratada quaisquer irregularidades observadas na execução do serviço contratado;
- Aplicar as sanções administrativas, quando se fizerem necessárias.
- Designar o responsável pela fiscalização do Contrato.
- Conferir se as peças ou acessórios foram fornecidas a contento;
- Proporcionar todas as facilidades indispensáveis ao bom cumprimento das obrigações contratuais;
- Efetuar o pagamento das faturas conforme estipulado neste Termo de Referência;

#### 8 – ESPECIFICAÇÃO DOS SERVIÇOS/PRODUTOS:

| LOTE/GRUPO 01 – FORNECIMENTO E INSTALAÇÃO DE SOM |        |  |            |         |                                     |                 |
|--|--------|--|------------|---------|-------------------------------------|-----------------|
| Item   | Código | Especificação  | Quantidade | Unidade | Valor unitário máximo aceitável R\$ | Valor total R\$ |
| 1  | 74858  | Amplificador de som 3000 watts, 2ohms<br>Dimensões: 140mm x 482,6mm x 488mm (AxLxP)<br>-Peso: 28,5 Kg<br>-Construção mecânica em chapa de aço com 3U;<br>-Acabamento dos chassis em pintura epóxi eletrostática de alta resistência a impactos e intempéries;<br><br>Especificações Técnicas:<br><br>-Montagem em padrão internacional 19" (482,6mm);<br><br>-Alto fator de amortecimento (damping), otimizando o controle de deslocamento dos alto-falantes em baixas frequências;<br><br>-Fonte de alimentação dimensionada para um melhor aproveitamento de energia;<br><br>-Leds indicadores dos estados de Active, Sinal, 0dB e Clipe. Estes leds permitem que o usuário possa monitorar o estado de operação do amplificador;<br><br>-Proteção contra excesso de temperatura | 1,00       | UN      | 4.805,00                            | 4.805,00        |



|                                  |       |   |        |      |          |                  |
|----------------------------------|-------|---|--------|------|----------|------------------|
|                                  |       | com relé mecânico;<br>-Proteção contra curto-circuito na saída do amplificador;<br>-Ventilação forçada com micro ventiladores de alto rendimento;<br>-Entrada de sinal com jack 1/4" TRS e XLR Fêmea por canal;<br>-Saída de potência com dois bornes (vermelho e preto) por canal;<br>-Cabo de energia com três pinos, sendo o terceiro pino o aterramento;<br>-Operação em 120 ou 240 Vac |        |      |          |                  |
| 2                                | 74859 | Transformador 200watts/70v Transformador elevador e casador de impedância para linha de áudio 70V   | 2,00   | UN   | 253,00   | 506,00           |
| 3                                | 74860 | Transformador de linha t25, que transforma a energia da linha em impedância de 4ohnms ou 8ohms dentro da caixa de som   | 95,00  | UN   | 24,00    | 2.280,00         |
| 4                                | 74861 | Caixa de som<br>Acabamento: Injetada em Plástico e tela frontal em alumínio, Material ABS<br><br>Alto Falantes: 6" WO cone PP + 1" TW dorno PEI<br>Impedância: 8 Ohms<br>Potência: 50Watts RMS cada caixa, 100 Watts musical<br>Resposta Frequência: 85 Hz a 20 KHz<br>Dimensões Aproximadas (AxLxP): 28,5cm X 21,5cm X 25,5cm  | 24,00  | UN   | 514,00   | 12.336,00        |
| 5                                | 74862 | Fio 4,0mm flexível, cobre de alta densidade e condutividade, para instalações fixas de redes elétricas e de sonorizações para grandes ambientes   | 600,00 | M    | 2,88     | 1.728,00         |
| 6                                | 74863 | <b>Mao de obra especializada</b>  | 1,00   | SERV | 3.400,00 | 3.400,00         |
| Valor total do LOTE/GRUPO 01 R\$ |       |   |        |      |          | <b>25.055,00</b> |

**VALOR TOTAL MÁXIMO ESTIMADO R\$ 25.055,00**

## 9 – RECURSOS PARA CONTRATAÇÃO

Os recursos para contratação dos produtos/serviços serão oriundos de Orçamento Próprio do Município de Francisco Beltrão.



## 10 – FISCALIZAÇÃO E ACOMPANHAMENTO DO CONTRATO:

O recebimento dos serviços, a fiscalização e o acompanhamento da execução do Contrato serão realizados pelos servidores designados a fim de verificar a conformidade com o objetivo deste Termo de Referência:

- **Gelson Luis Corazza** – Assessoria de Comunicação do Município;
- **Silvio Rodrigues** – Departamento Municipal de Cultura

## 11 – DADOS DA SOLICITAÇÃO:

- Data de envio deste Termo 28/08/2020
- Solicitante: Secretaria Municipal de Administração e Gabinete Vice-Prefeito
- Elaborador deste Termo de Referência: Gelson Luis Corazza
- Anexos a este Termo encontram-se os documentos que deram base à solicitação.

## 15 – AUTORIZAÇÃO

Francisco Beltrão, 31 de agosto de 2020

ANTONIO CARLOS BONETTI  
Secretário Municipal de Administração

CLEBER FONTANA  
Prefeito Municipal

## 16 - ANEXOS

- ESTUDO TÉCNICO PRELIMINAR
- ORÇAMENTOS
- PLANILHA DE MÉDIAS



**ESTUDO TÉCNICO PRELIMINAR**  
**SISTEMA DE SONORIZAÇÃO DA RODOVIÁRIA MUNICIPAL**

**I – DESCRIÇÃO**

O Novo Terminal Rodoviário de Francisco Beltrão, localizado Avenida Dom Agostinho José Sartori, Bairro Água Branca, acesso à BR 483, encontra-se na fase final das obras, e faz-se necessário o processo licitatório para instalação do sistema de som do referido terminal.

Numa obra de mais de 6 mil metros quadrados, frequentada por milhares de pessoas diariamente, um bom sistema de som se faz necessário para anunciar chegadas de partidas, além de avisos, recados e notas de utilidade pública.

**II – DESCRIÇÃO DOS REQUISITOS**

O sistema de sonorização ideal para um espaço desta envergadura precisa garantir a funcionalidade em todo o ambiente, de mais de 6 mil metros quadrados de área construída.

O sistema precisa chegar a todos os pontos, com qualidade e evitar problemas como reverberação, delay e eco. Portanto, os equipamentos precisam garantir que a mensagem chegue a todos os pontos, sem excessos e com a mesma velocidade. Do ponto inicial ao ponto final a mensagem deve ser a mesma.

**III – LEVANTAMENTO DE MERCADO**

Em Francisco Beltrão praticamente não há sistemas de som desta envergadura. A única exceção é o Hospital Regional do Sudoeste, cujo sistema funciona em todo o ambiente.





O que se propõe para a nova rodoviária é um sistema semelhante ao do hospital, reservada as devidas proporções.

#### **IV – DESCRIÇÃO DAS SOLUÇÕES**

Baseado na área construída e em suas necessidades, a sugestão é a implantação de um sistema com transformador de linhas. A sugestão é a implantação de 24 caixas passivas com no máximo 100 watts cada, interligadas e com 1 transformados de linha em cada caixa. Na origem do sistema uma potência de pelo menos 3 mil watts, saindo para 2 transformadores de linha de 200 watts/70 volts. A partir dos transformadores, 2 linhas de transmissão – uma para a direita e outra para a esquerda. A transmissão se dará por fio comum de pelo menos 4 mm. Estima-se em 600 metros de fios. Os fios poderão utilizar as eletrocalhas já existentes, visto que a implantação de calhas exclusivas para o sistema de som teria um custo elevado, o que não se justificaria. O que se propõe para a nova rodoviária é um sistema semelhante ao do hospital, reservada as devidas proporções.

#### **V – ESTIMATIVA DE QUANTIDADES A SEREM CONTRATADAS**

- 1 POTÊNCIA 3000 WATTS
- 2 TRANSFORMADORES 200 WATTS/70 VOLTS
- 24 CAIXAS ACÚSTICAS PASSIVAS 100 WATTS
- 24 TRANSFORMADORES DE LINHA 70 VOLTS/25 WATTS
- 600 METROS DE FIO 4 MM
- SUPORTES PARA AS CAIXAS
- MÃO DE OBRA QUALIFICADA

#### **VI – ESTIMATIVA DE VALOR DE CONTRATAÇÃO**



*MUNICÍPIO DE FRANCISCO BELTRÃO*  
*Estado do Paraná*

000005

O sistema que está sendo proposto tem um custo estimado em R\$ 24.916,00, incluindo equipamentos e mão de obra.

**VII – PROVIDÊNCIAS A SEREM TOMADAS**

Cotar preços entre possíveis fornecedores, montar Termo de Referência e licitar.

**VIII - POSSÍVEIS IMPACTOS AMBIENTAIS E MEDIDAS DE TRATAMENTO**

A implantação do serviço de sonorização da nova rodoviária municipal não terá impacto ambiental algum. Não haverá alteração alguma no projeto original e todo o sistema se utilizará das estruturas existentes.

**IX – POSICIONAMENTO CONCLUSIVO SOBRE VIABILIDADE**

O posicionamento quanto ao sistema de som para a rodoviária é pela contratação dos equipamentos e serviços com base no estudo realizado no local e esboço em anexo.

Francisco Beltrão, 31 de agosto de 2020.

**GELSON LUIS CORAZZA**

**ASSESSORIA DE COMUNICAÇÃO**

# ESTUDO TÉCNICO PRELIMINAR - ETP NOVA RODOVIÁRIA MUNICIPAL DE FRANCISCO BELTRÃO

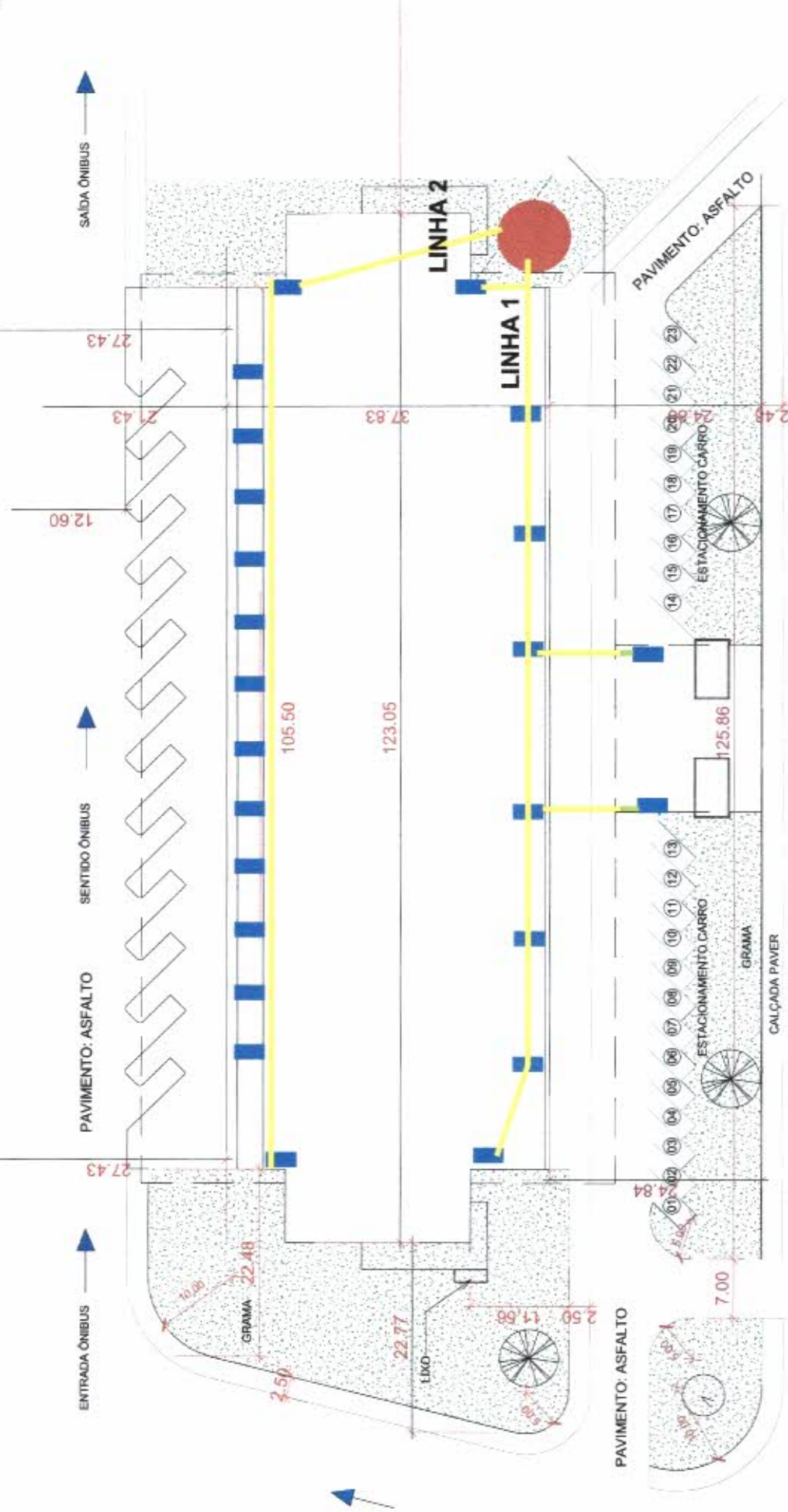

**CAIXAS ACÚSTICAS PASSIVAS - 24 UNIDADES - 10 NA LINHA 1 E 14 NA LINHA 2**

**CENTRAL DE SOM**

**FIOS 4MM**



Prefeitura de

**FRANCISCO  
BELTRÃO**

*O melhor daqui  
é a nossa gente!*

| ÍTEM | Produto   | QUANTIDADE | GAIOVICZ | R. BONETI | MÉDIA       |
|------|---|------------|----------|-----------|-------------|
| 01   | <p>Amplificador de som 3000 watts Mark Audio 2ohms<br/>Dimensões: 140mm x 482,6mm x 488mm (AxLxP)<br/>-Peso: 28,5 Kg<br/>-Construção mecânica em chapa de aço com 3U;<br/>-Acabamento do chassis em pintura epóxi eletrostática de alta resistência a impactos e intempéries;</p> <p>Especificações Técnicas:<br/>-Montagem em padrão internacional 19" (482,6mm);<br/>-Alto fator de amortecimento (damping), otimizando o controle de deslocamento dos alto-falantes em baixas frequências;<br/>-Fonte de alimentação dimensionada para um melhor aproveitamento de energia;<br/>-Leds indicadores dos estados de Active, Sinal, 0dB e Clipe. Estes leds permitem que o usuário possa monitorar o estado de operação do amplificador;<br/>-Proteção contra excesso de temperatura com relé mecânico;<br/>-Proteção contra curto-circuito na saída do amplificador;<br/>-Ventilação forçada com microventiladores de alto rendimento;<br/>-Entrada de sinal com jack 1/4" TRS e XLR Fêmea por canal;<br/>-Saída de potência com dois bornes (vermelho e preto) por canal;<br/>-Cabo de energia com três pinos, sendo o terceiro pino o aterramento;<br/>-Operação em 120 ou 240 Vac.</p> | 1          | 4705,00  | 4905,00   | R\$ 4805,00 |
| 02   | <p>Transformador 200watts/70v<br/>Tranformador elevador e casador de impedancia pára linha de audio 70V, ideal para a ligação de uma ou varias caixas acusticas em uma unica linha de audio.</p>  | 02         | 206,00   | 300,00    | R\$ 253,00  |



Prefeitura de

**FRANCISCO  
BELTRÃO**

*O melhor daqui  
é a nossa gente!*

|    |  |       |               |               |               |
|----|--|-------|---------------|---------------|---------------|
|    | Permite o perfeito casamento de impedancia das caixas acusticas e possibilita a transmissão de audio a longas distancias sem perdas de volume.<br>Ideal para sonorização de pequenos, médios e grandes ambientes   |       |               |               |               |
| 03 | Transformador de linha t25 desenvolvido para transformar a energia da linha em impedância de 4ohms ou 8ohms dentro da caixa de som   | 24    | 95,00         | 95,00         | R\$ 95,00     |
| 04 | Caixa de som Jbl<br>Acabamento: Injetada em Plástico e tela frontal em alumínio, Material ABS<br>Alto Falantes: 6" WO cone PP + 1" TW dorno PEI<br>Impedância: 8 Ohms<br>Potência: 50Watts RMS cada caixa, 100 Watts musical<br>Resposta Frequência: 85 Hz a 20 KHz<br>Dimensões Aproximadas (AxLxP): 28,5cm X 21,5cm X 25,5cm | 24    | 513,00        | 515,00        | R\$ 514,00    |
| 05 | Fio 4,0mm flexível, cobre de alta densidade e condutividade, para instalações fixas de redes elétricas e de sonorizações para grandes ambientes  | 600 m | 2,78          | 2,98          | R\$ 2,88      |
| 01 | Mao de obra especializada  | 01    | 2400,00       | 4400,00       | R\$ 3.400,00  |
|    |  |       | R\$ 23.499,00 | R\$ 26.333,00 | R\$ 24.916,00 |



Gaiovicz & Vicensi

Cnpj 04.258.543/0001-64

Francisco Beltrão 09 de julho DE 2020

Solicitante MUNICIPIO DE FRANCISCO BELTRÃO PR

| Quantidade | Produto  | Unitário | Total   |
|------------|--|----------|---------|
| 01         | <p>Amplificador de som 3000 watts Mark Audio 2ohms<br/>                     Dimensões: 140mm x 482,6mm x 488mm (AxLxP)<br/>                     -Peso: 28,5 Kg<br/>                     -Construção mecânica em chapa de aço com 3U;<br/>                     -Acabamento do chassis em pintura epóxi eletrostática de alta resistência a impactos e intempéries;</p> <p>Especificações Técnicas:<br/>                     -Montagem em padrão internacional 19" (482,6mm);<br/>                     -Alto fator de amortecimento (damping), otimizando o controle de deslocamento dos alto-falantes em baixas frequências;<br/>                     -Fonte de alimentação dimensionada para um melhor aproveitamento de energia;<br/>                     -Leds indicadores dos estados de Active, Sinal, 0dB e Clipe. Estes leds permitem que o usuário possa monitorar o estado de operação do amplificador;<br/>                     -Proteção contra excesso de temperatura com relé mecânico;<br/>                     -Proteção contra curto-circuito na saída do amplificador;<br/>                     -Ventilação forçada com microventiladores de alto rendimento;<br/>                     -Entrada de sinal com jack 1/4" TRS e XLR Fêmea por canal;<br/>                     -Saída de potência com dois bornes (vermelho e preto) por canal;<br/>                     -Cabo de energia com três pinos, sendo o terceiro pino o aterramento;<br/>                     -Operação em 120 ou 240 Vac.</p> | 4705,00  | 4705,00 |
| 02         | Transformador 200watts/70v   | 206,00   | 412,00  |

|     |   |         |                    |
|-----|---|---------|--------------------|
|     | <p>Transformador elevador e casador de impedancia pára linha de audio 70V, ideal para a ligação de uma ou varias caixas acusticas em uma unica linha de audio. Permite o perfeito casamento de impedancia das caixas acusticas e possibilita a transmissão de audio a longas distancias sem perdas de volume.</p> <p>Ideal para sonorização de pequenos, médios e grandes ambientes</p> |         |                    |
| 24  | <p>Transformador de linha t25 desenvolvido para transformar a energia da linha em impedância de 4ohms ou 8ohms dentro da caixa de som</p>   | 95,00   | 2280,00            |
| 24  | <p>Caixa de som Jbl</p> <p>Acabamento: Injetada em Plástico e tela frontal em alumínio, Material ABS</p> <p>Alto Falantes: 6" WO cone PP + 1" TW dorno PEI</p> <p>Impedância: 8 Ohms</p> <p>Potência: 50Watts RMS cada caixa, 100 Watts musical</p> <p>Resposta Frequência: 85 Hz a 20 KHz</p> <p>Dimensões Aproximadas (AxLxP): 28,5cm X 21,5cm X 25,5cm</p>                           | 513,00  | 12312,00           |
| 600 | <p>Fio 4,0mm flexível, cobre de alta densidade e condutividade, para instalações fixas de redes elétricas e de sonorizações para grandes ambientes</p>  | 2,78    | 1390,00            |
| 01  | <p>Mao de obra especializada Com larga experiencia em instalações de grande porte.</p>  | 2400,00 | 2400,00            |
|     |   |         |                    |
|     |   |         |                    |
|     |   |         |                    |
|     |   |         |                    |
|     |   |         |                    |
|     |   |         |                    |
|     |   | R\$     | <b>R\$23499,00</b> |

Sistema de som para a nova rodoviária Municipal de Francisco Beltrão Pr

Vantagens com o sistema de transformador de linha:

- \*Custo de instalação
- \*Facilidade na manutenção
- \*Menor consumo de energia
- \*Menor atraso de som entre as caixas ( delay)
- \*Menor custo de manutenção

Validade deste orçamento: 30dias **CONTATO -46-3055-7766 GAIOVICZ & VICENSI LTDA CNPJ-04.258.543/0001-64 FRANCISCO BELTRÃO - PR**

GAIOVICZ & VICENSI LTDA.  
CNPJ 04.258.543/0001-64

*Cláudio A. Pereira*

# BONETI SOM E LUZ

Rodrigo ponsoni boneti - me

Cnpj: 114952340001/73

Francisco Beltrão 29 de julho DE 2020

Solicitante MUNICIPIO DE FRANCISCO BELTRÃO PR

| Quantidade | Produto  | Unitário | Total   |
|------------|--|----------|---------|
| 01         | <p>Amplificador de som 3000 watts Mark Audio 2ohms<br/>           Dimensões: 140mm x 482,6mm x 488mm (AxLxP)<br/>           -Peso: 28,5 Kg<br/>           -Construção mecânica em chapa de aço com 3U;<br/>           -Acabamento do chassis em pintura epóxi eletrostática de alta resistência a impactos e intempéries;</p> <p>Especificações Técnicas:<br/>           -Montagem em padrão internacional 19" (482,6mm);<br/>           -Alto fator de amortecimento (damping), otimizando o controle de deslocamento dos alto-falantes em baixas frequências;<br/>           -Fonte de alimentação dimensionada para um melhor aproveitamento de energia;<br/>           -Leds indicadores dos estados de Active, Sinal, 0dB e Clipe. Estes leds permitem que o usuário possa monitorar o estado de operação do amplificador;<br/>           -Proteção contra excesso de temperatura com relé mecânico;<br/>           -Proteção contra curto-circuito na saída do amplificador;<br/>           -Ventilação forçada com microventiladores de alto rendimento;<br/>           -Entrada de sinal com jack 1/4" TRS e XLR Fêmea por canal;<br/>           -Saída de potência com dois bornes (vermelho e preto) por canal;<br/>           -Cabo de energia com três pinos, sendo o terceiro pino o aterramento;<br/>           -Operação em 120 ou 240 Vac.</p> | 4905,00  | 4905,00 |
| 02         | <p>Transformador 200watts/70v<br/>           Transformador elevador e casador de impedancia para linha de audio 70V, ideal para a ligação de uma ou varias caixas acusticas em uma unica linha de audio.</p>   | 300,00   | 600,00  |



|     |  |         |          |
|-----|--|---------|----------|
|     | Permite o perfeito casamento de impedancia das caixas acusticas e possibilita a transmissão de audio a longas distancias sem perdas de volume.<br>Ideal para sonorização de pequenos, médios e grandes ambientes   |         |          |
| 24  | Transformador de linha t25 desenvolvido para transformar a energia da linha em impedância de 4ohms ou 8ohms dentro da caixa de som   | 95,00   | 2280,00  |
| 24  | Caixa de som Jbl<br>Acabamento: Injetada em Plástico e tela frontal em alumínio, Material ABS<br>Alto Falantes: 6" WO cone PP + 1" TW dorno PEI<br>Impedância: 8 Ohms<br>Potência: 50Watts RMS cada caixa, 100 Watts musical<br>Resposta Frequência: 85 Hz a 20 KHz<br>Dimensões Aproximadas (AxLxP): 28,5cm X 21,5cm X 25,5cm | 513,00  | 12312,00 |
| 600 | Fio 4,0mm flexível, cobre de alta densidade e condutividade, para instalações fixas de redes elétricas e de sonorizações para grandes ambientes  | 2,78    | 1390,00  |
| 01  | Mao de obra especializada Com larga experiencia em instalações de grande porte.  | 4400,00 | 4400,00  |
| 01  | Microfone Ht58 Csr com cabo 5mts xlr FREQUÊNCIA DE RESPOSTA: 15HZ - 12.5KHZ IMPEDÂNCIA: 600 OHM SENSIBILIDADE: -74DB +-3DB HOUSING: ABS COM INJEÇÃO DE COR ORIGINAL preto  | 200,00  | 200,00   |
| 01  | Mesa de som Sound Craft SX802FX USB<br><br>Canais totais de mixagem 8<br><br>Canais mono (XLR) 4<br>Entradas estéreo 2<br>Entrada de sinal auxiliar estéreo 1<br>Entrada de sinal estéreo "play in" 1  | 2401,60 | 2401,60  |

|    | Saídas de áudio<br>auxiliares (REV/AUX) 2<br><br>Tipos de delay 16  |         |         |
|----|---|---------|---------|
| 01 | <p>Equalizador Grafico DBX -<br/>Faixas de frequência duplas<br/>de 31 bandas, 1/3 de oitava<br/>Constant Q</p> <ul style="list-style-type: none"> <li>- Faixas de aumento / corte<br/>selecionáveis de <math>\pm 6</math> ou <math>\pm 12</math><br/>dB</li> <li>- Interruptor de bypass do<br/>painel frontal</li> <li>- Alcance de ganho de entrada<br/>de <math>\pm 12</math> dB</li> <li>- Escadas de LED de 4<br/>segmentos para monitorar os<br/>níveis de saída</li> <li>- Inpts e Saídas XLR e TRS</li> <li>- Resposta de frequência de<br/>&lt;10Hz a&gt; 50kHz</li> <li>- Faixa dinâmica maior que<br/>108dB</li> </ul> <p>Conectores de entrada<br/>1/4 "TRS, XLR fêmea (pino 2<br/>quente)</p> <p>Tipo de entrada<br/>Eletronicamente balanceado /<br/>desequilibrado, RF filtrado</p> <p>Impedância de entrada<br/>Equilibrado 40k ohm,<br/>desequilibrado 20k ohm</p> <p>Entrada Máxima<br/>&gt; + 21dBu balanceado ou não<br/>balanceado</p> <p>CMRR<br/>&gt; 40dB, normalmente &gt; 55dB a<br/>1kHz</p> <p>Conectores de Saída<br/>TRS de 1/4 ", macho XLR (pino<br/>2 quente)</p> <p>Tipo de saída<br/>Impedância balanceada /<br/>desequilibrada, RF filtrada</p> <p>Impedância de Saída<br/>Equilibrado 100 ohm,<br/>desequilibrado 50 ohm</p> <p>Saída Máxima<br/>&gt; + 21dBu balanceado /<br/>desequilibrado em 2k ohm ou<br/>maior; &gt; + 18dBm balanceado /<br/>desbalanceado (em 600 ohms)</p> | 1992,00 | 1992,00 |





**MUNICÍPIO DE FRANCISCO BELTRÃO**  
*Estado do Paraná*

**PARECER CONTÁBIL**

Em atenção a solicitação do Departamento de Compras, Licitações e Contrato para verificar a existência de recursos orçamentários para assegurar o pagamento das obrigações decorrentes do objeto especificado abaixo, CERTIFICO que:

1. - Há recursos orçamentários para pagamento das obrigações conforme dotação(s) especificada(s) abaixo;
2. - Não compromete os gastos mínimos destinados à saúde e educação.

**I - DADOS DO PROCESSO DE COMPRA:**

|                      |   |
|----------------------|---|
| NÚMERO PROCESSO/ANO: | 109/2020  |
| DATA DO PROCESSO:    | 17/09/2020  |
| MODALIDADE:          | <b>PREGÃO ELETRÔNICO</b>  |
| OBJETO DO PROCESSO:  | Contratação de empresa para fornecimento de sistema de som para a nova Rodoviária Municipal, incluindo os equipamentos descritos e a mão de obra para instalação. |
| VALOR MÁXIMO:        | <b>R\$ 25.055,00</b>  |

**II - PLANO PLURIANUAL - Lei nº 4528/2017, de 22/11/2017.**

**III - LEI DE DIRETRIZES ORÇAMENTÁRIAS - Lei nº 4729/2019 de 17/12/2019.**

Programa 404: Aperfeiçoar processos e capacitar pessoas - Código 27: Manter atividades da Secretaria de Administração

**IV - RECURSOS ORÇAMENTÁRIOS - Lei nº 4729/2019 de 17/12/2019.**

| Conta | Órgão/<br>Unidade | Funcional<br>programática | Elemento de despesa | Fonte | Saldo<br>orçamentário R\$ |
|-------|-------------------|---------------------------|---------------------|-------|---------------------------|
| 510   | 03.002            | 04.122.0404.2.003         | 4.4.90.52.33.00     | 000   | 243,80                    |
| 340   |                   |                           | 3.3.90.30.26.00     | 000   | 40.809,09                 |
| 430   |                   |                           | 3.3.90.39.17.00     | 000   | 550.876,46                |

Obs: Saldo orçamentário em: 14/09/2020.

**V - ORIGEM DOS RECURSOS FINANCEIROS**

Recursos próprios do Município.

ZELI MARIA RAOTA JONIKAITES  
CRC/PR 052130/P-2



# Município de Francisco Beltrão

Solicitação 286/2020

Termo de Referência

000019

Página:1

|                    |                                       |                        |                     |
|--------------------|---------------------------------------|------------------------|---------------------|
| <b>Solicitação</b> |                                       |                        |                     |
| Número             | Tipo                                  | Emitido em             | Quantidade de itens |
| <b>286</b>         | <b>Aquisição de Material</b>          | 17/09/2020             | 6                   |
| <b>Solicitante</b> |                                       | <b>Processo Gerado</b> |                     |
| Código             | Nome                                  | Número                 |                     |
| 744-7              | ANTONIO CARLOS BONETTI                | 555/2020               |                     |
| <b>Local</b>       |                                       |                        |                     |
| Código             | Nome                                  |                        |                     |
| 10                 | Departamento Administrativo           |                        |                     |
| <b>Órgão</b>       |                                       | <b>Pagamento</b>       |                     |
|                    | Nome                                  | Forma                  |                     |
| 03                 | Secretaria Municipal de Administração | 30 DIAS APÓS A EMISS   |                     |
| <b>Entrega</b>     |                                       |                        |                     |
|                    | Local                                 | Prazo                  |                     |
|                    |                                       | 180 Dias               |                     |

### Descrição:

Contratação de empresa para fornecimento de sistema de som para a nova Rodoviária Municipal, incluindo os equipamentos descritos e a mão de obra para instalação

### Lote

#### 001 Fornecimento e instalação de sistema de som

| Código | Nome   | Unidade | Quantidade | Unitário           | Valor            |
|--------|--|---------|------------|--------------------|------------------|
| 074858 | Amplificador de som 3000 watts,<br>2ohms Dimensões: 140mm x 482,6mm x 488mm (AxLxP)<br>-Peso: 28,5 Kg<br>-Construção mecânica em chapa de aço com 3U;<br>-Acabamento do chassis em pintura epóxi eletrostática de alta resistência a impactos e intempéries;<br><br>Especificações Técnicas:<br>-Montagem em padrão internacional 19" (482,6mm);<br>-Alto fator de amortecimento (damping), otimizando o controle de deslocamento dos alto-falantes em baixas frequências;<br>-Fonte de alimentação dimensionada para um melhor aproveitamento de energia;<br>-Leds indicadores dos estados de Active, Sinal, 0dB e Clipe. Estes leds permitem que o usuário possa monitorar o estado de operação do amplificador;<br>-Proteção contra excesso de temperatura com relé mecânico;<br>-Proteção contra curto-circuito na saída do amplificador;<br>-Ventilação forçada com microventiladores de alto rendimento;<br>-Entrada de sinal com jack 1/4" TRS e XLR Fêmea por canal;<br>-Saída de potência com dois bornes (vermelho e preto) por canal;<br>-Cabo de energia com três pinos, sendo o terceiro pino o aterramento;<br>-Operação em 120 ou 240 Vac | UN      | 1,00       | 4.805,00           | 4.805,00         |
| 074859 | Transformador 200watts/70v<br>Transformador elevador e casador de impedancia para linha de audio 70V   | UN      | 2,00       | 253,00             | 506,00           |
| 074860 | Transformador de linha t25,<br>que transforma a energia da linha em impedância de 4ohms ou 8ohms dentro da caixa de som  | UN      | 95,00      | 24,00              | 2.280,00         |
| 074861 | Caixa de som<br>Acabamento: Injetada em Plástico e tela frontal em alumínio, Material ABS<br>Alto Falantes: 6" WO cone PP + 1" TW dorno PEI<br>Impedância: 8 Ohms<br>Potência: 50Watts RMS cada caixa, 100 Watts musical<br>Resposta Frequência: 85 Hz a 20 KHz<br>Dimensões Aproximadas (AxLxP): 28,5cm X 21,5cm X 25,5cm   | UN      | 24,00      | 514,00             | 12.336,00        |
| 074862 | Fio 4,0mm flexível, cobre de alta densidade e condutividade,<br>para instalações fixas de redes elétricas e de sonorizações para grandes ambientes   | M       | 600,00     | 2,88               | 1.728,00         |
| 074863 | Mão de obra especializada  | SERV    | 1,00       | 3.400,00           | 3.400,00         |
|        |  |         |            | <b>TOTAL</b>       | <b>25.056,00</b> |
|        |  |         |            | <b>TOTAL GERAL</b> | <b>25.056,00</b> |



PORTARIA MUNICIPAL N.º 107 DE 20 DE MARÇO DE 2020

DATA: 23/03/2020  
EDIÇÃO Nº 1974  
FLS: 403  
ASS.

Designar os servidores para atuarem como  
Pregoeiro e Equipe de Apoio.

O PREFEITO MUNICIPAL DE FRANCISCO BELTRÃO, Estado do Paraná, no  
uso de suas atribuições legais,

**RESOLVE:**

Art. 1º Designar os servidores abaixo relacionados para atuarem como Pregoeiro e  
Equipe de Apoio, junto aos procedimentos licitatórios, a partir desta data:

**I - PREGOEIROS:**

- a) SAMANTHA MARQUES PECOITS;
- b) NÁDIA DALL'AGNOL;
- c) ALEX BRUNO CHIES.

**II - EQUIPE DE APOIO GERAL:**

- a) SAMANTHA MARQUES PECOITS;
- b) DANIELA RAITZ;
- c) LORIZETE ARTUZO;
- d) NÁDIA DALL'AGNOL;
- e) ALEX BRUNO CHIES.

Art. 2º Revogam-se as disposições em contrário, em especial a Portaria Municipal n.º  
164 de 26 de março 2019.

Art. 3º Este decreto entra em vigor na data de sua publicação.

Francisco Beltrão, Estado do Paraná, 20 de março de 2020.

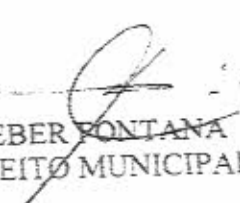
  
CLEBER FONTANA  
PREFEITO MUNICIPAL



Prefeitura de  
**FRANCISCO  
BELTRÃO**

# **PREGÃO ELETRÔNICO**

## **109/2020**

### **OBJETO:**

**Contratação de empresa para fornecimento de sistema de som para a nova Rodoviária Municipal, incluindo os equipamentos descritos e a mão de obra para instalação**

**DATA DA**

**SESSÃO PÚBLICA: 01/10/2020**



**MUNICÍPIO DE FRANCISCO BELTRÃO**  
*Estado do Paraná*

000022

**EDITAL DE PREGÃO (ELETRÔNICO) Nº 109/2020**  
**PROCESSO LICITATÓRIO Nº 556/2020**  
**DATA DA REALIZAÇÃO: 01/10/2020**  
**HORÁRIO DE INÍCIO DA DISPUTA: às 09:00 horas**  
**LOCAL: Prefeitura do Município de Francisco Beltrão – Paraná**  
**[www.gov.br/compras/pt-br](http://www.gov.br/compras/pt-br) "Acesso Identificado"**

**LICITAÇÃO EXCLUSIVA PARA MICROEMPRESA E EMPRESA DE PEQUENO PORTE**

O **MUNICÍPIO DE FRANCISCO BELTRÃO**, Estado do Paraná, inscrito no CNPJ sob n.º 77.816.510/0001-66, através da Secretaria de Administração, sediado à Rua Octaviano Teixeira dos Santos nº 1000 – centro – Francisco Beltrão Paraná, por intermédio do Excelentíssimo Prefeito Municipal, Cleber Fontana, torna pública a realização de procedimento de licitação, na modalidade **PREGÃO ELETRÔNICO**, do tipo **MENOR PREÇO GLOBAL POR GRUPO DE ITENS**, para atender à solicitação da Secretaria Municipal de Administração, objetivando a **Contratação de empresa para fornecimento de sistema de som para a nova Rodoviária Municipal, incluindo os equipamentos descritos e a mão de obra para instalação**

**DATA E HORA DA ABERTURA DA SESSÃO PÚBLICA:**

**01 de outubro de 2020 às 09h00min**

**UASG: 987565 – PREFEITURA MUNICIPAL DE FRANCISCO BELTRÃO/PR**

**Local da Sessão Pública: [www.gov.br/compras/pt-br](http://www.gov.br/compras/pt-br)**

O certame deverá ser processado e julgado em conformidade com as disposições deste Edital e seus Anexos, da Lei nº 10.520, de 17 de julho de 2002, do Decreto Federal nº 10.024, de 20 de setembro de 2019, da Lei Complementar nº 123, de 14 de dezembro de 2006, alterada pela Lei Complementar Federal nº 147, de 14 de agosto de 2014, Lei Municipal nº. 3.906 de 1º de dezembro de 2011, alterada pela Lei Municipal nº. 4.378 de 09 de março de 2016, Decreto Municipal nº 251, de 20 de maio de 2020 e legislação complementar aplicável e, no que couber, na Lei Federal n.º 8.666 de 21 de junho de 1993.

É Pregoeira, deste Município, Nádia Aparecida Dall Agnol, designada pela Portaria nº 107/2020 de 20 de março de 2020, publicada no Diário Oficial dos Municípios do Paraná Edição.

**1 DO ENCAMINHAMENTO DA PROPOSTA, DOCUMENTOS DE HABILITAÇÃO E DA SESSÃO PÚBLICA**

- 1.1. O recebimento das propostas, envio dos documentos de habilitação, abertura e disputa de preços, será exclusivamente por meio eletrônico, no endereço [www.gov.br/compras/pt-br](http://www.gov.br/compras/pt-br).
- 1.2. **A abertura da sessão pública do PREGÃO ELETRÔNICO ocorrerá 01 de outubro de 2020 às 09h00min, no site [www.gov.br/compras/pt-br](http://www.gov.br/compras/pt-br), nos termos das condições descritas neste Edital.**

**2 DO OBJETO**

- 2.1 **Constitui objeto deste PREGÃO a Contratação de empresa para fornecimento de sistema de som para a nova Rodoviária Municipal, incluindo os equipamentos descritos e a mão de obra para instalação.**



000023

**MUNICÍPIO DE FRANCISCO BELTRÃO**  
*Estado do Paraná*

- 2.2 Edital e seus Anexos poderão ser obtidos através da Internet pelos endereços eletrônicos: [www.gov.br/compras/pt-br](http://www.gov.br/compras/pt-br) e [www.franciscobeltrao.pr.gov.br](http://www.franciscobeltrao.pr.gov.br).
- 2.3 **A licitação será dividida em GRUPO/LOTE, conforme tabela do ANEXO I do edital, sendo obrigatório ao licitante a participação em todos os itens do grupo/ lote.**
- 2.4 Em caso de **discordância** existente entre as especificações deste objeto descrito no **Compras Governamentais** e as especificações constantes deste **Edital**, prevalecerão as **últimas**.
- 2.5 As informações administrativas relativas a este Edital poderão ser obtidas junto ao Setor de Licitações pelo telefone nº (046) 3520-2103/ 3520-2107.
- 2.6 As questões estritamente técnicas referentes ao objeto licitado serão prestadas pelas Secretaria Municipal de Administração, telefone nº (46) 3524-2136.

---

**3 DO CRITÉRIO DE JULGAMENTO E MODO DE DISPUTA**

---

- 3.1 O critério de julgamento será o de **MENOR PREÇO GLOBAL POR GRUPO DE ITENS**, observada às especificações técnicas constantes do **Anexo I** e demais condições definidas neste Edital.
- 3.2 Será utilizado o modo de disputa "**ABERTO**", em que os licitantes apresentarão lances públicos e sucessivos, com prorrogações.

---

**4 DA IMPUGNAÇÃO AO EDITAL E DO PEDIDO DE ESCLARECIMENTO**

---

- 4.1 Qualquer pessoa, física ou jurídica, é parte legítima para solicitar esclarecimentos ou providências em relação ao presente PREGÃO, ou ainda para **impugnar este Edital**, desde que o faça com antecedência de até **03 (três) dias úteis**, da data fixada para a abertura da sessão pública do certame.
- 4.1.1 As impugnações ao Edital deverão ser dirigidas a pregoeira e protocolizadas em dias úteis, das 08h00 às 16h00, na Rua Octaviano Teixeira dos Santos nº 1000, 1º andar, Setor de Protocolo, Centro, Francisco Beltrão, ou encaminhadas através de e-mail no endereço eletrônico: [nadia@franciscobeltrao.com.br](mailto:nadia@franciscobeltrao.com.br).
- 4.1.2 Caberá ao Pregoeiro, auxiliado pelos responsáveis pela elaboração deste Edital e seus anexos, decidir sobre a impugnação no prazo de até 02 (dois) dias úteis contados da data de recebimento da impugnação.
- 4.1.3 A pregoeira deverá decidir sobre a impugnação antes da abertura do certame.
- 4.1.4 Quando o acolhimento da impugnação implicar alteração do Edital capaz de afetar a formulação das propostas, será designada nova data para a realização deste PREGÃO.
- 4.2 Os pedidos de **esclarecimentos** referentes a este processo licitatório deverão ser enviados ao Pregoeiro, **até 03 (três) dias úteis anteriores** à data designada para abertura da sessão pública, exclusivamente por meio eletrônico via internet, endereçados exclusivamente ao e-mail: [nadia@franciscobeltrao.com.br](mailto:nadia@franciscobeltrao.com.br).
- 4.2.1 O pregoeiro responderá aos pedidos de esclarecimentos no prazo de dois dias úteis, contado da data de recebimento do pedido, e poderá requisitar subsídios formais aos responsáveis pela elaboração do edital e dos anexos.





- 4.3 As impugnações e pedidos de esclarecimentos não suspendem os prazos previstos no certame.
- 4.3.1 A concessão de efeito suspensivo à impugnação é medida excepcional e deverá ser motivada pelo pregoeiro, nos autos do processo de licitação.
- 4.3.2 As respostas aos pedidos de esclarecimentos serão divulgadas pelo sistema e vincularão os participantes e a administração.

## 5 DAS CONDIÇÕES PARA PARTICIPAÇÃO NO PREGÃO

- 5.1 A participação neste Pregão é exclusiva a microempresas, empresas de pequeno porte e sociedades cooperativas enquadradas no art. 34 da Lei nº 11.488, de 2007, cujo ramo de atividade seja compatível com o objeto desta licitação, e que estejam com Credenciamento regular no Sistema de Cadastramento Unificado de Fornecedores – SICAF, conforme disposto na Instrução Normativa SLTI/MPOG nº 3, de 26 de abril de 2018.
- 5.1.1 As empresas não cadastradas no SICAF, que tiverem interesse em participar do presente PREGÃO, deverão providenciar o seu cadastramento e sua habilitação de acordo com as orientações que seguem no link: [www.gov.br/compras/pt-br/sistemas/sicaf-100-digital](http://www.gov.br/compras/pt-br/sistemas/sicaf-100-digital), até o terceiro dia útil a data do recebimento das propostas.
- 5.1.2 A regularidade do cadastramento do licitante será confirmada por meio de consulta ao Portal COMPRASNET, no ato da abertura do Pregão.
- 5.1.3 Será concedido tratamento favorecido para as microempresas e empresas de pequeno porte, para as sociedades cooperativas mencionadas no artigo 34 da Lei nº 11.488, de 2007, para o agricultor familiar, o produtor rural pessoa física e para o microempreendedor individual - MEI, nos limites previstos da Lei Complementar nº 123, de 2006, alterada pela Lei Complementar nº 147/2014, de 07 de agosto de 2014.
- 5.2 Será vedada a participação de empresas:
- proibidos de participar de licitações e celebrar contratos administrativos, na forma da legislação vigente;
  - estrangeiros que não tenham representação legal no Brasil com poderes expressos para receber citação e responder administrativa ou judicialmente;
  - enquadradas nas disposições no artigo 9º da Lei Federal nº 8.666/93 e suas alterações posteriores, ou ainda,
  - que estejam sob falência, concurso de credores, em processo de dissolução ou liquidação.
- 5.3 Como requisito para participação neste Pregão, o licitante assinalará "sim" ou "não", em campo próprio do sistema eletrônico, relativo às seguintes declarações:
- 5.3.1 que cumpre os requisitos estabelecidos no artigo 3º da Lei Complementar nº 123, de 2006, estando apta a usufruir do tratamento favorecido estabelecido em seus arts. 42 a 49;
- 5.3.1.1 nos itens exclusivos para participação de microempresas e empresas de pequeno porte, a assinalação do campo "não" impedirá o prosseguimento no certame;
- 5.3.1.2 nos itens em que a participação não for exclusiva para microempresas e empresas de pequeno porte, a assinalação do campo "não" apenas produzirá o efeito de o licitante não ter direito ao tratamento favorecido previsto na Lei Complementar nº 123, de 2006, mesmo que microempresa, empresa de pequeno porte.



**MUNICÍPIO DE FRANCISCO BELTRÃO**  
*Estado do Paraná*

- 5.3.2 que está ciente e concorda com as condições contidas no Edital e seus anexos;
  - 5.3.3 que cumpre os requisitos para a habilitação definidos no Edital e que a proposta apresentada está em conformidade com as exigências editalícias;
  - 5.3.4 que inexistem fatos impeditivos para sua habilitação no certame, ciente da obrigatoriedade de declarar ocorrências posteriores;
  - 5.3.5 que não emprega menor de 18 anos em trabalho noturno, perigoso ou insalubre e não emprega menor de 16 anos, salvo menor, a partir de 14 anos, na condição de aprendiz, nos termos do artigo 7º, XXXIII, da Constituição;
  - 5.3.6 que a proposta foi elaborada de forma independente, nos termos da Instrução Normativa SLTI/MP nº 2, de 16 de setembro de 2009.
  - 5.3.7 que não possui, em sua cadeia produtiva, empregados executando trabalho degradante ou forçado, observando o disposto nos incisos III e IV do art. 1º e no inciso III do art. 5º da Constituição Federal;
  - 5.3.8 que os serviços são prestados por empresas que comprovem cumprimento de reserva de cargos prevista em lei para pessoa com deficiência ou para reabilitado da Previdência Social e que atendam às regras de acessibilidade previstas na legislação, conforme disposto no art. 93 da Lei nº 8.213, de 24 de julho de 1991.
- 5.4 A declaração falsa relativa ao cumprimento de qualquer condição sujeitará o licitante às sanções previstas em lei e neste Edital.

---

**6 DO CREDENCIAMENTO**

---

- 6.1 O Credenciamento é o nível básico do registro cadastral no SICAF, que permite a participação dos interessados na modalidade licitatória Pregão, em sua forma eletrônica,
- 6.2 O cadastro no SICAF deverá ser feito no Portal de Compras do Governo Federal, no sítio [www.gov.br/compras/pt-br](http://www.gov.br/compras/pt-br), por meio de certificado digital conferido pela Infraestrutura de Chaves Públicas Brasileira – ICP - Brasil.
- 6.3 O credenciamento junto ao provedor do sistema implica a responsabilidade do licitante ou de seu representante legal e a presunção de sua capacidade técnica para realização das transações inerentes a este Pregão.
- 6.4 O licitante responsabiliza-se exclusiva e formalmente pelas transações efetuadas em seu nome, assume como firmes e verdadeiras suas propostas e seus lances, inclusive os atos praticados diretamente ou por seu representante, excluída a responsabilidade do provedor do sistema ou do órgão ou entidade promotora da licitação por eventuais danos decorrentes de uso indevido das credenciais de acesso, ainda que por terceiros.
- 6.5 É de responsabilidade do cadastrado conferir a exatidão dos seus dados cadastrais no SICAF e mantê-los atualizados junto aos órgãos responsáveis pela informação, devendo proceder, imediatamente, à correção ou à alteração dos registros tão logo identifique incorreção ou aqueles se tornem desatualizados.
  - 6.5.1 A não observância do disposto no subitem anterior poderá ensejar desclassificação no momento da habilitação

---

**7 DA APRESENTAÇÃO DA PROPOSTA E DOS DOCUMENTOS DE HABILITAÇÃO**

---

- 7.1 Os licitantes encaminharão, exclusivamente por meio do sistema, concomitantemente com os documentos de habilitação exigidos no item 10 do edital, proposta com a descrição do objeto



ofertado e o preço, até a data e o horário estabelecidos para abertura da sessão pública, quando, então, encerrar-se-á automaticamente a etapa de envio dessa documentação.

- 7.2 O envio da proposta, acompanhada dos documentos de habilitação exigidos no item 10 deste Edital, ocorrerá por meio de chave de acesso e senha.
- 7.3 Os licitantes poderão deixar de apresentar os documentos de habilitação que constem do SICAF, assegurado aos demais licitantes o direito de acesso aos dados constantes dos sistemas.
- 7.4 Até a abertura da sessão pública, os licitantes poderão retirar ou substituir a proposta e os documentos de habilitação anteriormente inseridos no sistema;
- 7.5 As Microempresas e Empresas de Pequeno Porte deverão encaminhar a documentação de habilitação, ainda que haja alguma restrição de regularidade fiscal e trabalhista, nos termos do art. 43, § 1º da LC nº 123, de 2006.
- 7.6 Os preços e os produtos/serviços propostos são de exclusiva responsabilidade da licitante, assumindo como firmes e verdadeiras suas propostas e lances, não lhe assistindo o direito de pleitear qualquer alteração, sob alegação de erro, omissão ou qualquer outro pretexto.
- 7.7 Ao oferecer sua proposta no sistema eletrônico, o licitante deverá observar rigorosamente a descrição dos itens e considerar as condições estabelecidas no Edital e seus anexos, **descrevendo detalhadamente as características do objeto/serviço cotado, informando marca/fabricante (se for o caso) em campo próprio do sistema, preço unitário por item, com até duas casas decimais após a vírgula.**
- 7.8 A validade da proposta será de no mínimo 60 (sessenta) dias, contados a partir da data da sessão pública do Pregão.
- 7.9 Nos valores propostos deverão estar inclusos todos os custos operacionais, encargos previdenciários, trabalhistas, tributários, comerciais, tributos, fretes e carretos, inclusive ICMS e quaisquer outros que incidam direta ou indiretamente no fornecimento dos bens ou da prestação de serviços, de forma que o objeto do certame não tenha ônus para o Município de Francisco Beltrão.
- 7.10 Incumbirá ao licitante acompanhar as operações no sistema eletrônico durante a sessão pública do Pregão, ficando responsável pelo ônus decorrente da perda de negócios, diante da inobservância de quaisquer mensagens emitidas pelo sistema ou de sua desconexão.
- 7.11 Não será estabelecida, nessa etapa do certame, ordem de classificação entre as propostas apresentadas, o que somente ocorrerá após a realização dos procedimentos de negociação e julgamento da proposta.
- 7.12 Os documentos que compõem a proposta e a habilitação do licitante melhor classificado somente serão disponibilizados para avaliação do pregoeiro e para acesso público após o encerramento do envio de lances.

## **8 DA ABERTURA DA SESSÃO PÚBLICA, CLASSIFICAÇÃO DAS PROPOSTAS E FORMULAÇÃO DE LANCES**

- 8.1 No dia **01 de outubro de 2020 às 09h00min**, horário de Brasília-DF, a sessão pública na internet será aberta por comando da Pregoeira, com a divulgação das propostas eletrônicas recebidas e início da etapa de lances.



- 8.2 O Pregoeiro verificará as propostas apresentadas, desclassificando desde logo aquelas que não estejam em conformidade com os requisitos estabelecidos neste Edital, contenham vícios insanáveis ou não apresentem as especificações técnicas exigidas no Termo de Referência.
- 8.2.1 Também será desclassificada a proposta **(eletrônica)** que identifique o licitante.
- 8.2.2 A desclassificação será sempre fundamentada e registrada no sistema, com acompanhamento em tempo real por todos os participantes.
- 8.2.3 A não desclassificação da proposta não impede o seu julgamento definitivo em sentido contrário, levado a efeito na fase de aceitação.
- 8.3 O sistema ordenará automaticamente as propostas classificadas, sendo que somente estas participarão da fase de lances.
- 8.4 O sistema disponibilizará campo próprio para troca de mensagens entre o Pregoeiro e os licitantes.
- 8.5 Iniciada a etapa competitiva, os licitantes deverão encaminhar lances exclusivamente por meio do sistema eletrônico, sendo imediatamente informados do seu recebimento e do valor consignado no registro.
- 8.5.1 **A disputa se dará por item unitário, sendo que se consagrará vencedor o licitante cujo valor GLOBAL DO GRUPO/LOTE for menor**
- 8.6 Os licitantes poderão oferecer lances sucessivos, observando o horário fixado para abertura da sessão e as regras estabelecidas no Edital.
- 8.7 O licitante somente poderá oferecer lance de valor inferior ao último por ele ofertado e registrado pelo sistema.
- 8.8 O intervalo mínimo de diferença de valores entre os lances, que incidirá tanto em relação aos lances intermediários quanto em relação à proposta que cobrir a melhor oferta deverá ser de **R\$ 0,01 (um centavo)**.
- 8.9 **Será adotado para o envio de lances no pregão eletrônico o modo de disputa "ABERTO", em que os licitantes apresentarão lances públicos e sucessivos, com prorrogações.**
- 8.10 **A etapa de lances da sessão pública terá duração de 10 (dez) minutos** e, após isso, será prorrogada automaticamente pelo sistema quando houver lance ofertado nos últimos dois minutos do período de duração da sessão pública.
- 8.11 A prorrogação automática da etapa de lances, de que trata o item anterior, será de dois minutos e ocorrerá sucessivamente sempre que houver lances enviados nesse período de prorrogação, inclusive no caso de lances intermediários.
- 8.12 Não havendo novos lances na forma estabelecida nos itens anteriores, a sessão pública encerrar-se-á automaticamente.
- 8.13 Encerrada a fase competitiva sem que haja a prorrogação automática pelo sistema, poderá o pregoeiro, assessorado pela equipe de apoio, justificadamente, admitir o reinício da sessão pública de lances, em prol da consecução do melhor preço.
- 8.14 Em caso de falha no sistema, os lances em desacordo com os subitens anteriores deverão ser desconsiderados pelo pregoeiro, devendo a ocorrência ser comunicada imediatamente à Secretaria de Gestão do Ministério da Economia.



- 8.15 Na hipótese do subitem anterior, a ocorrência será registrada em campo próprio do sistema.
- 8.16 Não serão aceitos dois ou mais lances de mesmo valor, prevalecendo aquele que for recebido e registrado em primeiro lugar.
- 8.17 Durante o transcurso da sessão pública, os licitantes serão informados, em tempo real, do valor do menor lance registrado, vedada a identificação do licitante.
- 8.18 No caso de desconexão com o Pregoeiro, no decorrer da etapa competitiva do Pregão, o sistema eletrônico poderá permanecer acessível aos licitantes para a recepção dos lances.
- 8.19 Quando a desconexão do sistema eletrônico para o pregoeiro persistir por tempo superior a dez minutos, a sessão pública será suspensa e reiniciada somente após decorridas vinte e quatro horas da comunicação do fato pelo Pregoeiro aos participantes, no sítio eletrônico utilizado para divulgação.
- 8.20 Havendo eventual empate entre propostas ou lances, o critério de desempate será aquele previsto no art. 3º, § 2º, da Lei nº 8.666, de 1993, assegurando-se a preferência, sucessivamente, aos bens produzidos:
- 8.20.1 no país;
  - 8.20.2 por empresas brasileiras;
  - 8.20.3 por empresas que invistam em pesquisa e no desenvolvimento de tecnologia no País;
  - 8.20.4 por empresas que comprovem cumprimento de reserva de cargos prevista em lei para pessoa com deficiência ou para reabilitado da Previdência Social e que atendam às regras de acessibilidade previstas na legislação.
- 8.21 Persistindo o empate, a proposta vencedora será sorteada pelo sistema eletrônico dentre as propostas empatadas.
- 8.22 Encerrada a etapa de envio de lances da sessão pública, o pregoeiro deverá encaminhar, pelo sistema eletrônico, contraproposta ao licitante que tenha apresentado o melhor preço, para que seja obtida melhor proposta, vedada a negociação em condições diferentes das previstas neste Edital.
- 8.23 A negociação será realizada por meio do sistema, podendo ser acompanhada pelos demais licitantes.
- 8.24 O pregoeiro solicitará ao licitante melhor classificado que, no prazo de 02 (duas) horas, envie a proposta adequada ao último lance ofertado após a negociação realizada, acompanhada, se for o caso, dos documentos complementares, quando necessários à confirmação daqueles exigidos neste Edital e já apresentados.
- 8.25 Os Itens foram distribuídos conforme Lei complementar nº 123/2006, alterada pela Lei Complementar nº 147/2014, art. 48:
- 8.26 ***Exclusiva*** - Lote/itens de contratação estão abertos para a participação **EXCLUSIVA** de "Microempresa - ME" ou "Empresa de Pequeno Porte - EPP", e que atuem no ramo de atividade referente ao objeto licitado, conforme determina o artigo 48 da Lei Complementar nº 147/2014.
- 8.27 Aplica-se a este Pregão o disposto no Art. 48, § 3º, da Lei Complementar nº. 147/2014, que estabelece a **prioridade de contratação** para as microempresas e empresas de pequeno porte sediadas LOCAL ou REGIONALMENTE, até o limite de 10% (dez por cento) do melhor preço



000029

**MUNICÍPIO DE FRANCISCO BELTRÃO**  
*Estado do Paraná*

válido, **nos itens exclusivos e com cota reservada para ME/EPP**. Este benefício não impede a participação de empresas de outras localidades.

8.28 Para fins de aplicação do dispositivo referido no item 8.27, considera-se:

8.28.1 LOCAL: Município de Francisco Beltrão/PR.

8.28.2 REGIONALMENTE: Municípios do Sudoeste do Paraná conforme definido pelo Instituto Brasileiro de Geografia e Estatística - IBGE.

8.28.3 **MUNICÍPIOS: Ampere, Barracão, Bela Vista da Caroba, Boa Esperança do Iguaçu, Bom Jesus do Sul, Bom Sucesso do Sul, Capanema, Chopinzinho, Clevelândia, Coronel Domingos Soares, Coronel Vivida, Cruzeiro do Iguaçu, Dois Vizinhos, Enéas Marques, Flor da Serra do Sul, Honório Serpa, Itapejara do Oeste, Manfrinópolis, Mangueirinha, Mariópolis, Marmeleiro, Nova Esperança do Sudoeste, Nova Prata do Iguaçu, Palmas, Pato Branco, Pérola do Oeste, Pinhal de São Bento, Planalto, Pranchita, Realeza, Renascença, Quedas do Iguaçu, Salgado Filho, Salto do Lontra, Santa Izabel do Oeste, Santo Antônio do Sudoeste, São João, São Jorge D'Oeste, Saudade do Iguaçu, Sulina, Verê e Vitorino.**

8.29 Após verificação das licitantes que possuem prioridade de contratação, a pregoeira convocará o licitante LOCAL/REGIONAL caso o mesmo esteja no limite dos 10% do preço válido de uma empresa NÃO LOCAL/REGIONAL. Caso a empresa LOCAL/REGIONAL CONVOCADA, for desclassificada, passa para a próximo local (se existir), caso contrário, volta o item para convocação do PRIMEIRO COLOCADO NÃO LOCAL/REGIONAL.

8.30 Após a negociação do preço, o Pregoeiro iniciará a fase de aceitação e julgamento da proposta.

---

**9 DA ACEITABILIDADE DA PROPOSTA VENCEDORA**

---

9.1 Encerrada a etapa de negociação, o pregoeiro examinará a proposta classificada em primeiro lugar quanto à adequação ao objeto e à compatibilidade do preço em relação ao máximo estipulado para contratação neste Edital e em seus anexos, observado o disposto no parágrafo único do art. 7º e no § 9º do art. 26 do Decreto n.º 10.024/2019.

9.2 **Será adjudicado o GRUPO/LOTE para a licitante que ofertar o menor preço em todos os itens constantes do GRUPO/LOTE, salvo quando, justificadamente, ficar demonstrado que é inexequível ou inviável o lance ofertado.**

9.3 Será desclassificada a proposta ou o lance vencedor, apresentar preço final superior ao preço máximo fixado (Acórdão n.º 1455/2018 -TCU - Plenário), ou que apresentar preço manifestamente inexequível.

9.3.1 Considera-se inexequível a proposta que apresente preços global ou unitários simbólicos, irrisórios ou de valor zero, incompatíveis com os preços dos insumos e salários de mercado, acrescidos dos respectivos encargos, ainda que o ato convocatório da licitação não tenha estabelecido limites mínimos, exceto quando se referirem a materiais e instalações de propriedade do próprio licitante, para os quais ele renuncie a parcela ou à totalidade da remuneração.

9.3.2 **Dentre os documentos passíveis de solicitação pelo Pregoeiro, destacam-se os que contenham as características do material ofertado, tais como marca, modelo, tipo, fabricante e procedência, além de outras informações pertinentes, a exemplo de**



**MUNICÍPIO DE FRANCISCO BELTRÃO**  
*Estado do Paraná*

000030

**cartilha, catálogos, folhetos, propostas ou amostras, encaminhados por meio eletrônico, ou, se for o caso, por outro meio e prazo indicados pelo Pregoeiro, sem prejuízo do seu ulterior envio pelo sistema eletrônico, sob pena de não aceitação da proposta.**

- 9.4 Qualquer interessado poderá requerer que se realizem diligências para aferir a exequibilidade e a legalidade das propostas, devendo apresentar as provas ou os indícios que fundamentam a suspeita.
- 9.5 Na hipótese de necessidade de suspensão da sessão pública para a realização de diligências, com vistas ao saneamento das propostas, a sessão pública somente poderá ser reiniciada mediante aviso prévio no sistema com, no mínimo, vinte e quatro horas de antecedência, e a ocorrência será registrada em ata.
- 9.6 O Pregoeiro poderá convocar o licitante para enviar documento digital complementar, por meio de funcionalidade disponível no sistema, no prazo de 02 (duas) horas, sob pena de não aceitação da proposta
- 9.6.1 O prazo estabelecido poderá ser prorrogado pelo Pregoeiro por solicitação escrita e justificada do licitante, formulada antes de findo o prazo, e formalmente aceita pelo Pregoeiro.
- 9.7 Se a proposta ou lance vencedor for desclassificado, o Pregoeiro examinará a proposta ou lance subsequente, e, assim sucessivamente, na ordem de classificação.
- 9.8 Havendo necessidade, o Pregoeiro suspenderá a sessão, informando no "chat" a nova data e horário para a sua continuidade.
- 9.9 Encerrada a análise quanto à aceitação da proposta, o pregoeiro verificará a habilitação do licitante, observado o disposto neste Edital.

---

## **10 DA HABILITAÇÃO**

---

- 10.1 Como condição prévia ao exame da documentação de habilitação do licitante detentor da proposta classificada em primeiro lugar, o Pregoeiro verificará o eventual descumprimento das condições de participação, especialmente quanto à existência de sanção que impeça a participação no certame ou a futura contratação, mediante a consulta aos seguintes cadastros:
- 10.1.1 **SICAF.**
- 10.1.2 **Consulta Consolidada de Pessoa Jurídica do Tribunal de Contas da União**  
**(<https://certidoes-apf.apps.tcu.gov.br/>)**
- 10.2 A consulta aos cadastros será realizada em nome da empresa licitante, por força do artigo 12 da Lei nº 8.429, de 1992, que prevê, dentre as sanções impostas ao responsável pela prática de ato de improbidade administrativa, a proibição de contratar com o Poder Público.
- 10.3 Constatada a existência de sanção, o Pregoeiro reputará o licitante inabilitado, por falta de condição de participação.
- 10.4 No caso de inabilitação, haverá nova verificação, pelo sistema, da eventual ocorrência do empate ficto, previsto nos arts. 44 e 45 da Lei Complementar nº 123, de 2006, seguindo-se a disciplina antes estabelecida para aceitação da proposta subsequente.



MUNICÍPIO DE FRANCISCO BELTRÃO  
Estado do Paraná

000031

- 10.5 A documentação relativa à **HABILITAÇÃO JURÍDICA** consistirá em:
- 10.5.1 No caso de empresário individual: **inscrição no Registro Público de Empresas Mercantis**, a cargo da Junta Comercial da respectiva sede;
  - 10.5.2 No caso de sociedade empresária ou empresa individual de responsabilidade limitada - EIRELI: **ato constitutivo, estatuto ou contrato social em vigor**, devidamente registrado na Junta Comercial da respectiva sede.
  - 10.5.3 Em se tratando de Microempreendedor Individual - MEI: **Certificado da Condição de Microempreendedor Individual - CCMEI**, na forma da Resolução CGSIM nº 16, de 2009, cuja aceitação ficará condicionada à verificação da autenticidade no sítio [www.portaldoempreendedor.gov.br](http://www.portaldoempreendedor.gov.br);
- 10.6 A documentação relativa à **QUALIFICAÇÃO ECONÔMICO-FINANCEIRA** consistirá em:
- 10.6.1 **Certidão negativa de pedido de falência ou recuperação judicial ou extrajudicial**, expedida pelo distribuidor da sede da pessoa jurídica, referente à matriz e, quando for o caso, igualmente da filial licitante, em data não anterior a 60 (sessenta) dias da abertura da sessão pública deste PREGÃO, se outro prazo não constar do documento.
- 10.7 A documentação relativa à **REGULARIDADE FISCAL E TRABALHISTA** consistirá em:
- 10.7.1 Prova de inscrição no **Cadastro Nacional de Pessoa Jurídica - CNPJ**;
  - 10.7.2 Prova de inscrição no **Cadastro de Contribuinte Estadual ou Municipal**, relativa ao domicílio ou sede da proponente, pertinente ao seu ramo de atividade e compatível com o objeto contratual.
  - 10.7.3 Prova de regularidade para com a Fazenda Federal, mediante a apresentação de **Certidão Conjunta de Débitos relativos a Tributos Federais e a Dívida Ativa da União**, expedida pela Secretaria da Receita Federal do Ministério da Fazenda;
  - 10.7.4 Prova de regularidade para com a **Fazenda Estadual** do domicílio ou sede do licitante, relativa aos tributos relacionados com o objeto licitado;
  - 10.7.5 Prova de regularidade para com a **Fazenda Municipal**, relativa aos tributos relacionados com o objeto licitado;
  - 10.7.6 Certificado de Regularidade de Situação para com o **Fundo de Garantia de Tempo de Serviço (FGTS)**;
  - 10.7.7 Prova de inexistência de débitos inadimplidos perante a Justiça do Trabalho, mediante a apresentação de **Certidão Negativa de Débitos Trabalhistas (CNDT)**, nos termos da Lei nº 12.440, de 07 de julho de 2011;
    - 10.7.7.1 Em se tratando de microempresa, empresa de pequeno porte, havendo alguma restrição na comprovação da regularidade fiscal e trabalhista, desde que atendidos os demais requisitos do Edital, a(s) empresa(s) nesta condição será(ão) declarada(s) habilitada(s) sob condição de regularização da documentação no prazo de 5 (cinco) dias úteis, prorrogáveis por igual prazo, a contar do momento em que for declarado vencedor do certame, para regularização da documentação, para





**MUNICÍPIO DE FRANCISCO BELTRÃO**  
**Estado do Paraná**

000032

pagamento ou parcelamento do débito e para emissão de eventuais certidões negativas ou positivas com efeito de certidão negativa.

10.7.7.1.1 A não regularização da documentação no prazo estipulado implicará a decadência do direito à contratação, sem prejuízo das sanções cabíveis.

10.8 A documentação relativa à **REGULARIDADE TÉCNICA** consistirá em:

10.8.1 Atestado e/ou declaração de capacidade técnica fornecido por pessoa jurídica de direito público ou privado, devidamente identificada **em nome da licitante**, relativo ao fornecimento e execução de serviço com características semelhantes ao objeto do presente edital.

10.8.1.1 **Os atestados apresentados poderão ser diligenciados de acordo com o parágrafo 3º do art. 43, da Lei 8.666/93.**

10.9 Deverá apresentar ainda as **DECLARAÇÕES**:

10.9.1 Declaração Unificada conforme modelo. **(ANEXO III)**

10.10 A habilitação dos Licitantes será comprovada por meio de prévia e regular inscrição cadastral no SICAF, desde que os documentos comprobatórios estejam validados e atualizados.

10.10.1 O cadastro no SICAF, abrangente dos níveis indicados no art. 6º da Instrução Normativa SLTI/MPOG nº 3, de 26 abril de 2018, **PODERÁ SUBSTITUIRÁ APENAS** os documentos indicados nos subitens acima **10.5 - Habilitação Jurídica, 10.6 - Qualificação econômico-financeira e 10.7 - Regularidade fiscal e trabalhista**, sendo que os demais são obrigatórios apresentação.

10.10.2 Na hipótese dos documentos se encontrarem vencidos no referido sistema (SICAF) ou no CRC, o licitante convocado deverá encaminhar, juntamente com os demais, o documento válido que comprove o atendimento das exigências deste Edital, sob pena de inabilitação, ressalvando o disposto quanto à comprovação da regularidade fiscal das microempresas ou empresas de pequeno porte, conforme disposto na Lei Complementar nº 123/2006, alterada pela Lei Complementar nº 147/2014.

10.10.3 Também poderão ser consultados os sítios oficiais emissores de certidões de regularidade fiscal e trabalhista, especialmente quando o licitante esteja com alguma documentação vencida junto ao SICAF;

10.11 Os documentos de que tratam os subitens anteriores serão analisados pela pregoeira e sua Equipe de Apoio quanto a sua conformidade com o solicitado neste Edital.

10.12 No julgamento da habilitação, a pregoeira poderá sanar erros ou falhas que não alterem a substância das propostas, dos documentos e sua validade jurídica, mediante despacho fundamentado, registrado em ata e acessível a todos, atribuindo-lhes validade e eficácia para fins de habilitação e classificação.

10.13 O não atendimento das exigências constantes do item 10 deste Edital implicará a inabilitação do licitante.

10.14 O licitante provisoriamente vencedor em um item, que estiver concorrendo em outro item, ficará obrigado a comprovar os requisitos de habilitação cumulativamente, isto é, somando as exigências do item em que venceu às do item em que estiver concorrendo, e assim sucessivamente, sob pena de inabilitação, além da aplicação das sanções cabíveis.



000033

**MUNICÍPIO DE FRANCISCO BELTRÃO**  
*Estado do Paraná*

- 10.15 Não havendo a comprovação cumulativa dos requisitos de habilitação, a inabilitação recairá sobre o(s) item(ns) de menor(es) valor(es) cuja retirada(s) seja(m) suficiente(s) para a habilitação do licitante nos remanescentes.
- 10.16 Constatado o atendimento às exigências de habilitação fixadas no Edital, o licitante será declarado vencedor.

---

**11 APRESENTAÇÃO DA PROPOSTA DE PREÇOS AJUSTADA E ENVIO DOS DOCUMENTOS COMPLEMENTARES DE HABILITAÇÃO**

---

- 11.1 Encerrada a etapa de lances, a pregoeira convocará o licitante detentor da melhor oferta, item a item ou um item por licitante, para que este anexe no sistema COMPRASNET, a **PROPOSTA DE PREÇOS AJUSTADA**, em conformidade com o último lance ofertado. Para tanto, a pregoeira fará uso de a ferramenta "CONVOCAR ANEXO", devendo o licitante anexar o documento utilizando o link "ANEXAR" disponível apenas para o licitante/vencedor.
- 11.2 Havendo a necessidade de envio de **documentos de habilitação complementares**, necessários à confirmação daqueles exigidos neste Edital e já apresentados, o licitante será convocado a encaminhá-los, em formato digital, via sistema, **no prazo de 02 (duas) horas**, sob pena de inabilitação.
- 11.3 O licitante deverá anexar a **Proposta de Preços Ajustada, num prazo de até 02 (DUAS) HORAS de efetivo funcionamento do órgão público, ou seja, das 8h às 12h e das 13h30min às 17h30min**, contados da convocação.
- 11.4 Em caso de indisponibilidade do sistema, será aceito o envio da proposta ajustada por meio do e-mail: [nadia@franciscobeltrao.com.br](mailto:nadia@franciscobeltrao.com.br). Após o envio do e-mail, o responsável pelo envio deverá entrar em contato com a pregoeira para confirmar o recebimento do e-mail e do seu conteúdo. A pregoeira não se responsabilizará por emails que, por qualquer motivo, não forem recebidos em virtude de problemas no servidor ou navegador, tanto do Município de Francisco Beltrão quanto do emissor.
- 11.4.1 A fim de aplicar o princípio da isonomia entre as licitantes, após transcorrido o prazo de 02 (duas) horas, não serão considerados, para fins de análise, sob qualquer alegação, o envio da Proposta de Preço, sendo realizado, pela Pregoeira, o registro da não aceitação da proposta.
- 11.4.1.1 Em caso de impossibilidade de atendimento ao prazo, o licitante deverá solicitar, **dentro do prazo estipulado**, via chat ou e-mail, prorrogação do mesmo.
- 11.4.2 É facultado a Pregoeira ou à autoridade competente, em qualquer fase da licitação, a promoção de diligência destinada a esclarecer ou complementar a instrução do processo, **vedada a inclusão posterior de documento ou informação que deveria constar do processo desde a realização da sessão pública.**
- 11.4.3 Se a proposta não for aceitável ou se a LICITANTE deixar de enviar a Proposta de Preços atualizada ou não atender às exigências habilitatórias, a Pregoeira DESCLASSIFICARÁ e examinará a proposta subsequente e, assim, sucessivamente, na ordem de classificação, até a apuração de uma proposta que atenda a este Edital.
- 11.5 A proposta deverá **conter**:



- 11.5.1 **proposta de preços, conforme modelo constante do Anexo II do presente Edital, vedado o preenchimento desta com dados aleatórios, sob pena de desclassificação da proposta;**
- 11.5.2 **preços unitários e totais**, em moeda corrente nacional, em algarismo e por extenso, sem inclusão de qualquer encargo financeiro ou previsão inflacionária;
- 11.5.3 **indicação/especificação** do equipamento e marca;
- 11.5.4 **A apresentação da proposta implicará na plena aceitação das condições estabelecidas neste edital e seus anexos.**
- 11.5.5 prazo de **validade da proposta não inferior a 60 (sessenta) dias**, contados da data estipulada para a abertura do presente certame, conforme previsto no art. 69, § 2º combinado com o artigo 66, § 4º;
- 11.5.6 O preço proposto deverá ser expresso em moeda corrente nacional (Real), **com até duas casas decimais (0,00).**
- 11.5.7 A **proposta**, enviada exclusivamente por meio do Sistema Eletrônico, deve atender todas as especificações técnicas obrigatórias do **Edital e Anexos** sob pena de desclassificação.
- 11.5.8 A Pregoeira reserva o direito de realizar diligências para instrução do processo sobre informações que não estejam claras, bem como de solicitar documentos complementares que julgar necessários para os respectivos esclarecimentos.
- 11.5.9 A **proposta** apresentada terá que refletir preços equivalentes aos praticados no mercado no dia de sua apresentação.
- 11.6 A Prefeitura Municipal poderá solicitar ao licitante a prorrogação do prazo de validade da PROPOSTA por até 30 (trinta) dias. Neste caso, tanto a solicitação quanto a aceitação serão formuladas por escrito, sendo facultado ao licitante recusar ou aceitar o pedido; entretanto, no caso de concordância, a PROPOSTA não poderá ser modificada.

## **12 DO ENCAMINHANDO DA DOCUMENTAÇÃO ORIGINAL**

- 12.1 A documentação constante no item 10, **caso solicitada**, deverão ser encaminhadas em original ou cópias autenticadas, juntamente com a proposta final também original, no **prazo máximo de 03 (três) dias úteis**, contados da solicitação da pregoeira no sistema eletrônico, no seguinte endereço: **Rua Octaviano Teixeira dos Santos, 1000 - Centro - Francisco Beltrão - PR, CEP 85601-030**. Aos cuidados do Departamento de Compras, Licitações e Contratos e a pregoeira responsável: Nádia Dall'Agnol. O envelope contendo os documentos deve estar lacrado e informar o nome da empresa ou empresário individual, número do CNPJ, número e ano do Pregão Eletrônico.
- 12.2 Consideradas cumpridas todas as exigências do edital quanto à apresentação da documentação de habilitação e proposta final pelo licitante classificado em primeiro lugar, o pregoeiro o declarará vencedor.
- 12.3 Ocorrendo a inabilitação, o pregoeiro convocará o autor do segundo menor lance para apresentar sua documentação de habilitação e, se necessário, observada a ordem crescente de preço, os autores dos demais lances, desde que atendam ao critério de aceitabilidade estabelecido pelo instrumento convocatório, ou poderá revogar a licitação.



---

**13 DOS RECURSOS**

---

- 13.1 **Declarado o vencedor**, a pregoeira abrirá prazo, durante o qual, qualquer licitante poderá de forma motivada, em campo próprio do sistema, manifestar sua intenção de recorrer.
- 13.2 A falta de manifestação motivada quanto à intenção de recorrer importará na decadência desse direito.
- 13.3 Uma vez aceita a intenção de recurso será concedido o prazo de 03 (três) dias para a apresentação das razões de recurso, ficando os demais licitantes, desde logo intimados para, querendo, apresentarem as contrarrazões em igual prazo, que começará a contar do término do prazo do recorrente, sendo-lhes assegurada vista imediata dos elementos indispensáveis à defesa dos seus interesses.
- 13.4 Os recursos e contrarrazões deverão ser manifestados exclusivamente por meio eletrônico via internet, no site: [www.gov.br/compras/pt-br](http://www.gov.br/compras/pt-br).
- 13.5 O recurso contra decisão da Pregoeira não terá efeito suspensivo
- 13.6 Decorridos os prazos para os recursos e contrarrazões, a Pregoeira terá até 5 (cinco) dias para:
- 13.6.1 Negar admissibilidade ao recurso, quando interposto sem motivação ou fora do prazo estabelecido;
  - 13.6.2 motivadamente, reconsiderar a decisão;
  - 13.6.3 manter a decisão, encaminhando o recurso à autoridade competente;
- 13.7 O acolhimento do recurso importará na invalidação apenas dos atos insuscetíveis de aproveitamento.
- 13.8 Decididos os recursos e constatada a regularidade dos atos procedimentais, a autoridade competente adjudicará o objeto e homologará o processo licitatório para determinar a contratação.
- 13.9 **Não havendo recurso**, a Pregoeira adjudicará o objeto ao licitante vencedor e encaminhará o procedimento à autoridade superior para homologação.

---

**14 DA REABERTURA DA SESSÃO PÚBLICA**

---

- 14.1 A sessão pública poderá ser reaberta:
- 14.1.1 Nas hipóteses de provimento de recurso que leve à anulação de atos anteriores à realização da sessão pública precedente ou em que seja anulada a própria sessão pública, situação em que serão repetidos os atos anulados e os que dele dependam.
  - 14.1.2 Quando houver erro na aceitação do preço melhor classificado ou quando o licitante declarado vencedor não assinar o contrato, não retirar o instrumento equivalente ou não comprovar a regularização fiscal e trabalhista, nos termos do art. 43, §1º da LC nº 123/2006. Nessas hipóteses, serão adotados os procedimentos imediatamente posteriores ao encerramento da etapa de lances.
- 14.2 Todos os licitantes remanescentes deverão ser convocados para acompanhar a sessão reaberta.
- 14.2.1 A convocação se dará por meio do sistema eletrônico ("chat") ou e-mail, de acordo com a fase do procedimento licitatório.
  - 14.2.2 A convocação feita por e-mail dar-se-á de acordo com os dados contidos no SICAF, sendo responsabilidade do licitante manter seus dados cadastrais atualizados.



---

## 15 DA ADJUDICAÇÃO E HOMOLOGAÇÃO

---

- 15.1 Constatado o atendimento das exigências fixadas neste Edital, o licitante classificado em primeiro lugar será declarado vencedor.
- 15.1.1 Se o primeiro proponente classificado não atender às exigências de habilitação, será examinada a documentação do segundo proponente classificado, na ordem de classificação, e assim sucessivamente, até o encontro de uma proposta que atenda a todas as exigências do edital, sendo o respectivo proponente declarado vencedor e a ele adjudicado o objeto da licitação.
- 15.2 A homologação do resultado da licitação é de responsabilidade da autoridade competente e só poderá ser realizada depois da adjudicação do objeto ao proponente vencedor pela pregoeira, ou, quando houver recurso, pela própria autoridade competente.
- 15.2.1 A homologação do resultado desta licitação não obriga esta Administração à aquisição do objeto licitado.

---

## 16 DO PAGAMENTO

---

- 16.1 Os pagamentos serão efetuados em até 30 (trinta) dias, contados a partir da apresentação da Nota Fiscal, acompanhada pela ordem de serviços (quando houver), devidamente assinada pelo fiscal designado pelo Município e acompanhada ainda das CND's FGTS, TRABALHISTA e FEDERAL e após o recebimento definitivo do objeto, através de transferência eletrônica para a conta bancária da CONTRATADA indicada pela mesma.
- 16.2 Quaisquer erros ou emissão ocorrido na documentação fiscal será motivo de correção por parte da adjudicatária e haverá em decorrência, suspensão do prazo de pagamento até que o problema seja definitivamente sanado.

---

## 17 DA DOTAÇÃO ORÇAMENTÁRIA E REAJUSTE DE PREÇOS

---

- 17.1 Durante a vigência do Contrato, os valores registrados não serão reajustados.
- 17.2 Somente poderá ocorrer a recomposição de valores nos casos enquadrados no disposto no Artigo 65, II, "d" da Lei 8.666/93.
- 17.3 Não serão liberadas recomposições **decorrentes de inflação**, que não configurem álea econômica extraordinária, **tampouco fato previsível**.
- 17.4 Os pedidos de recomposição de valores deverão ser protocolados junto ao Setor de Protocolo da Prefeitura Municipal.
- 17.5 Somente serão analisados os pedidos de recomposição de valores que contenham todos os documentos comprobatórios para a referida recomposição, conforme disposto no Artigo 65, II, "d" da Lei 8.666/93.
- 17.6 Os valores recompostos somente serão repassados após a assinatura, devolução do Termo assinado (conforme o caso) e publicação do Termo de Aditamento.
- 17.7 Valor máximo estimado da licitação é de **R\$ 25.055,00 (vinte e cinco mil e cinquenta e cinco reais)**



MUNICÍPIO DE FRANCISCO BELTRÃO  
Estado do Paraná

000037

- 17.8 Os recursos destinados ao pagamento do objeto de que trata o presente edital, são oriundos dos Recursos vinculados ao próprio município. Os recursos orçamentários correrão por conta da seguinte dotação:

| Conta | Órgão/<br>Unidade | Funcional programática | Elemento de despesa | Fonte |
|-------|-------------------|------------------------|---------------------|-------|
| 510   | 03.002            | 04.122.0404.2.003      | 4.4.90.52.33.00     | 000   |
| 340   |                   |                        | 3.3.90.30.26.00     | 000   |
| 430   |                   |                        | 3.3.90.39.17.00     | 000   |

## 18 DAS CONDIÇÕES PARA ASSINATURA DO CONTRATO

- 18.1 As obrigações decorrentes deste **PREGÃO** consubstanciar-se-ão no **TERMO DE CONTRATO**, cuja minuta consta como **Anexo V** deste Edital.
- 18.2 O Contrato Administrativo será encaminhado através de correio eletrônico, para o endereço de e-mail disponibilizado pelo licitante na fase de habilitação, competindo ao Contratado a **impressão e assinatura do instrumento em 02 (duas) vias**, providenciando a entrega da via original no Departamento de Licitações da Prefeitura Municipal, **em até 05 (cinco) dias após o seu recebimento**.
- 18.3 A via do instrumento destinada ao Contratado, devidamente assinada pelo Contratante, será disponibilizada por correio eletrônico, na forma do item antecedente, ou para retirada no Paço Municipal a partir de 05 (cinco) dias após o protocolo da entrega das vias originais prevista no item anterior.
- 18.4 Para a assinatura do contrato, está deverá ser assinada pelo representante legal da adjudicatária (diretor, sócio da empresa ou procurador), mediante apresentação do contrato social e procuração, **na hipótese de nomeação de procurador**, e cédula de identidade do representante.
- 18.5 O prazo para a assinatura do contrato poderá ser prorrogado uma vez, por igual período, quando solicitado pelo adjudicatário durante o seu transcurso e desde que ocorra motivo justificado aceito pela Administração.

## 19 DAS PENALIDADES

- 19.1 Comete infração administrativa, nos termos da Lei nº 10.520, de 2002, o licitante/adjudicatário que:
- 19.1.1 não assinar o termo de contrato ou aceitar/retirar o instrumento equivalente, quando convocado dentro do prazo de validade da proposta;
  - 19.1.2 não assinar a ata de registro de preços, quando cabível;
  - 19.1.3 apresentar documentação falsa;
  - 19.1.4 deixar de entregar os documentos exigidos no certame;
  - 19.1.5 ensejar o retardamento da execução do objeto;
  - 19.1.6 não mantiver a proposta;
  - 19.1.7 cometer fraude fiscal;
  - 19.1.8 comportar-se de modo inidôneo;
- 19.2 Considera-se comportamento inidôneo, entre outros, a declaração falsa quanto às condições de participação, quanto ao enquadramento como ME/EPP ou o conluio entre os licitantes, em qualquer momento da licitação, mesmo após o encerramento da fase de lances.



- 19.3 O licitante/adjudicatário que cometer qualquer das infrações discriminadas nos subitens anteriores ficará sujeito, sem prejuízo da responsabilidade civil e criminal, às seguintes sanções:
- 19.3.1 Advertência por faltas leves, assim entendidas como aquelas que não acarretarem prejuízos significativos ao objeto da contratação;
  - 19.3.2 Multa de 10% (dez por cento) sobre o valor estimado do(s) item(s) prejudicado(s) pela conduta do licitante;
  - 19.3.3 Suspensão de licitar e impedimento de contratar com a Administração Pública Municipal pelo prazo de até dois anos;
  - 19.3.4 Impedimento de licitar e de contratar com o Município e descredenciamento no SICAF, pelo prazo de até cinco anos;
- 19.4 Declaração de inidoneidade para licitar ou contratar com a Administração Pública, enquanto perdurarem os motivos determinantes da punição ou até que seja promovida a reabilitação perante a própria autoridade que aplicou a penalidade, que será concedida sempre que a Contratada ressarcir a Contratante pelos prejuízos causados;
- 19.5 A penalidade de multa pode ser aplicada cumulativamente com as demais sanções.
- 19.6 Se, durante o processo de aplicação de penalidade, houver indícios de prática de infração administrativa tipificada pela Lei nº 12.846, de 1º de agosto de 2013 (Lei Anticorrupção), como ato lesivo à administração pública nacional, cópias do processo administrativo necessárias à apuração da responsabilidade da empresa deverão ser remetidas à autoridade competente, com despacho fundamentado, para ciência e decisão sobre a eventual instauração de investigação preliminar ou Processo Administrativo de Responsabilização - PAR.
- 19.7 A apuração e o julgamento das demais infrações administrativas não consideradas como ato lesivo à Administração Pública nacional nos termos da Lei nº 12.846/2013, seguirão seu rito normal na unidade administrativa.
- 19.8 O processamento do PAR não interfere no seguimento regular dos processos administrativos específicos para apuração da ocorrência de danos e prejuízos à Administração Pública Municipal resultantes de ato lesivo cometido por pessoa jurídica, com ou sem a participação de agente público.
- 19.9 Caso o valor da multa não seja suficiente para cobrir os prejuízos causados pela conduta do licitante, o Município poderá cobrar o valor remanescente judicialmente, conforme artigo 419 do Código Civil.
- 19.10 A aplicação de qualquer das penalidades previstas realizar-se-á em processo administrativo que assegurará o contraditório e a ampla defesa ao licitante/adjudicatário, observando-se o procedimento previsto na Lei nº 8.666, de 1993.
- 19.11 A autoridade competente, na aplicação das sanções, levará em consideração a gravidade da conduta do infrator, o caráter educativo da pena, bem como o dano causado à Administração, observado o princípio da proporcionalidade.
- 19.12 As penalidades serão obrigatoriamente registradas no SICAF.

---

## **20 DA REVOGAÇÃO E ANULAÇÃO**

---

- 20.1 Fica assegurado a Prefeitura Municipal de Francisco Beltrão o direito de revogar a licitação por razões de interesse público decorrentes de fato superveniente devidamente comprovado, ou anulá-la em virtude de vício insanável.



**MUNICÍPIO DE FRANCISCO BELTRÃO**  
*Estado do Paraná*

- 20.2 A declaração de nulidade de algum ato do procedimento somente resultará na nulidade dos atos que diretamente dele dependam.
- 20.3 Quando da declaração de nulidade de algum ato do procedimento, a autoridade competente indicará expressamente os atos a que ela se estende.
- 20.4 A nulidade do procedimento de licitação não gera obrigação de indenizar pela Administração.
- 20.5 A nulidade da contratação opera efeitos retroativamente, impedindo os efeitos jurídicos que o contrato, ordinariamente, deveria produzir, além de desconstituir os já produzidos.
- 20.6 Nenhum ato será declarado nulo se do vício não resultar prejuízo ao interesse público ou aos demais interessados.
- 20.7 A revogação ou anulação será precedida de procedimento administrativo, assegurado o contraditório e a ampla defesa, e formalizada mediante parecer escrito e devidamente fundamentado.
- 20.8 A autoridade competente para anular ou revogar a licitação é o Prefeito Municipal de Francisco Beltrão.

---

**21 DA FRAUDE E DA CORRUPÇÃO**

---

- 21.1 As partes declaram conhecer as normas de prevenção à corrupção previstas na legislação brasileira, dentre elas, a Lei de Improbidade Administrativa (Lei Federal nº 8.429/1992), a Lei Federal nº 12.846/2013 e seus regulamentos, se comprometem que para a execução deste contrato nenhuma das partes poderá oferecer, dar ou se comprometer a dar, a quem quer que seja, aceitar ou se comprometer a aceitar, de quem quer que seja, tanto por conta própria quanto por intermédio de outrem, qualquer pagamento, doação, compensação, vantagens financeiras ou benefícios indevidos de qualquer espécie, de modo fraudulento que constituam prática ilegal ou de corrupção, bem como de manipular ou fraudar o equilíbrio econômico financeiro do presente contrato, seja de forma direta ou indireta quanto ao objeto deste contrato, devendo garantir, ainda que seus prepostos, administradores e colaboradores ajam da mesma forma.

---

**22 DAS DISPOSIÇÕES GERAIS**

---

- 22.1 O resultado e demais atos do presente certame será divulgado no Diário Oficial dos Municípios do Paraná através do endereço eletrônico [www.diariomunicipal.com.br/amp/](http://www.diariomunicipal.com.br/amp/), e no Portal de Transparência do Município através do endereço eletrônico [www.franciscobeltrao.pr.gov.br/](http://www.franciscobeltrao.pr.gov.br/).
- 22.2 As normas disciplinadoras desta licitação serão sempre interpretadas em favor da ampliação da disputa entre os interessados, desde que a interpretação não viole a lei e não comprometa o interesse da Administração, a finalidade e a segurança da contratação.
- 22.3 O sistema disponibilizará campo próprio para troca de mensagens entre o Pregoeiro e os licitantes.
- 22.4 Os proponentes intimados para prestar quaisquer esclarecimentos adicionais deverão fazê-lo no prazo determinado pela pregoeira.
- 22.5 Será facultado à Pregoeira ou à autoridade superior, em qualquer fase do julgamento, promover diligência destinada a esclarecer ou a complementar a instrução do processo, inclusive parecer técnico à Secretaria requerente do certame com relação aos produtos cotados, bem como solicitar aos órgãos





**MUNICÍPIO DE FRANCISCO BELTRÃO**  
*Estado do Paraná*

competentes, elaboração de parecer técnico destinado a fundamentar a decisão.

- 22.6 A Pregoeira poderá, ainda, relevar erros formais, ou simples omissões em quaisquer documentos, para fins de habilitação e classificação da proponente, desde que sejam irrelevantes, não firam o entendimento da proposta e o ato não acarrete violação aos princípios básicos da licitação e não gerem a majoração do preço proposto.
- 22.7 As licitantes devem acompanhar rigorosamente todas as fases do certame e as operações no sistema eletrônico, inclusive mensagem via chat, sendo responsável pelo ônus decorrente da perda de negócios diante da inobservância de qualquer mensagem enviada ou emitida pelo Sistema ou de sua desconexão, bem como será responsável pela apresentação dos documentos solicitados nos prazos previstos.
- 22.8 Nenhuma indenização será devida às licitantes pela elaboração ou pela apresentação de documentação referente ao presente Edital.
- 22.9 A homologação do resultado desta licitação não implicará direito à contratação.
- 22.10 Na contagem dos prazos estabelecidos neste Edital, exclui-se o dia do início e inclui-se o do vencimento, observando-se que só se iniciam e vencem prazos em dia de expediente normal na Prefeitura Municipal de Francisco Beltrão, exceto quando explicitamente disposto em contrário.
- 22.11 A autoridade competente poderá revogar a presente licitação por razões de interesse público decorrente de fato superveniente devidamente comprovado, pertinente e suficiente para justificar tal conduta, devendo anulá-la por ilegalidade, de ofício ou por provocação de terceiros, mediante parecer escrito e devidamente fundamentado, sem que caiba às Licitantes direito à indenização.
- 22.12 A anulação do procedimento licitatório induz a da Ata de Registro de Preços, ressalvado o disposto no parágrafo único, art. 59 da Lei 8.666/93.
- 22.13 O resultado da licitação será divulgado pelo Portal COMPRASNET através do site [www.gov.br/compras/pt-br](http://www.gov.br/compras/pt-br) e estará disponível junto a Divisão de Licitações do Município de Francisco Beltrão.
- 22.14 No caso de alteração deste Edital no curso do prazo estabelecido para a realização do Pregão, este prazo será reaberto, exceto quando, inquestionavelmente, a alteração não afetar a formulação das propostas.
- 22.15 É obrigação da proponente observar e acompanhar rigorosamente os editais, todas as fases do certame e comunicados oficiais divulgados conforme item anterior, ler e interpretar o conteúdo destes, desobrigando totalmente o órgão licitador, por interpretações errôneas ou inobservâncias.
- 22.16 A proponente deverá indicar à Pregoeira todos os meios de contato (telefone/endereço eletrônico (e-mail), para comunicação, e obriga-se a manter os dados devidamente atualizados durante todo o decurso processual. Será de sua inteira responsabilidade o retorno imediato de todos os atos comunicados, os quais serão considerados recebidos, não lhe cabendo qualquer alegação de não recebimentos dos documentos.
- 22.17 A pregoeira não se responsabilizará por e-mails que, por qualquer motivo, não forem recebidos em virtude de problemas no servidor ou navegador, tanto do Município de Francisco Beltrão quanto do emissor.
- 22.18 Incumbirá ao Licitante acompanhar as operações no Sistema Eletrônico, sendo responsável pelo ônus



**MUNICÍPIO DE FRANCISCO BELTRÃO**  
*Estado do Paraná*

000041

decorrente da perda de negócios diante da inobservância de qualquer mensagem enviada e emitida pelo Sistema ou de sua desconexão.

- 22.19 Caso o sistema eletrônico desconectar para o pregoeiro no decorrer da etapa de lances da sessão pública, e permanecendo acessíveis aos licitantes, os lances continuarão sendo recebidos, sem o prejuízo dos atos realizados.
- 22.20 Se a desconexão do pregoeiro persistir por tempo superior a 10min (dez minutos), a sessão pública será suspensa e só poderá ser reiniciada após decorrido, no mínimo 24h (vinte e quatro horas), após a comunicação do fato aos participantes em campo próprio no sistema eletrônico.
- 22.21 **CASO A ETAPA DE LANCES ULTRAPASSE O HORÁRIO DE EXPEDIENTE, O PREGÃO SERÁ SUSPENSO E RETORNARÁ NO HORÁRIO INFORMADO PELA PREGOEIRA VIA CHAT.**
- 22.22 Não havendo expediente, ocorrendo qualquer fato superveniente, ou mesmo indisponibilidade no Sistema Comprasnet que impeça a realização do certame na data e horário marcado, a sessão pública será automaticamente transferida para o primeiro dia útil subsequente, no horário estabelecido neste Edital, desde que não haja comunicação do Pregoeiro em contrário.
- 22.23 Na hipótese de necessidade de suspensão da sessão pública para a realização de diligências, com vistas ao saneamento das propostas, a sessão pública somente poderá ser reiniciada mediante aviso prévio no sistema com, no mínimo, vinte e quatro horas de antecedência, e a ocorrência será registrada em ata.
- 22.24 Para dirimir, na esfera judicial, as questões oriundas do presente Edital, será competente o Foro da Comarca de Francisco Beltrão - PR.
- 22.25 Os casos omissos serão resolvidos pela Pregoeira.
- 22.26 Integram este Edital, para todos os fins e efeitos, os seguintes Anexos:

|                  |  |
|------------------|--|
| <b>ANEXO I</b>   | Termo de Referência - Especificações Técnicas e Condições de Fornecimento; |
| <b>ANEXO I-A</b> | Projeto Básico   |
| <b>ANEXO II</b>  | Modelo Padrão de Proposta Comercial;                                       |
| <b>ANEXO III</b> | Modelo de Declaração Unificada;  |
| <b>ANEXO IV</b>  | Modelo de Minuta de Contrato   |

Francisco Beltrão, 17 de setembro de 2020.

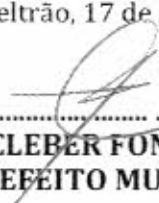
  
.....  
**CLEBER FONTANA**  
**PREFEITO MUNICIPAL**



EDITAL DE PREGÃO Nº 109/2020  
PROCESSO ADMINISTRATIVO Nº 556/2020  
MODALIDADE: PREGÃO ELETRÔNICO  
TIPO: MENOR PREÇO GLOBAL POR GRUPO DE ITENS

OBJETO: **Contratação de empresa para fornecimento de sistema de som para a nova Rodoviária Municipal, incluindo os equipamentos descritos e a mão de obra para instalação**

ANEXO - I

Termo de Referência

ESPECIFICAÇÕES TÉCNICAS E CONDIÇÕES DE FORNECIMENTO E EXECUÇÃO

I - DESCRIÇÃO:

- 1.1. Constitui objeto deste certame **Contratação de empresa para fornecimento de sistema de som para a nova Rodoviária Municipal, incluindo os equipamentos descritos e a mão de obra para instalação**, de acordo com as especificações técnicas adiante discriminadas.

**GRUPO EXCLUSIVO PARA ME/EPP**

| LOTE/GRUPO 01 - FORNECIMENTO E INSTALAÇÃO DE SOM |        |  |            |         |                                     |                 |
|--|--------|--|------------|---------|-------------------------------------|-----------------|
| Item   | Código | Especificação  | Quantidade | Unidade | Valor unitário máximo aceitável R\$ | Valor total R\$ |
| 1  | 74858  | Amplificador de som 3000 watts, 2ohms<br>Dimensões: 140mm x 482,6mm x 488mm (AxLxP)<br>-Peso: 28,5 Kg<br>-Construção mecânica em chapa de aço com 3U;<br>-Acabamento dos chassis em pintura epóxi eletrostática de alta resistência a impactos e intempéries;<br><br>Especificações Técnicas:<br><br>-Montagem em padrão internacional 19" (482,6mm);<br><br>-Alto fator de amortecimento (damping), otimizando o controle de deslocamento dos alto-falantes em baixas frequências;<br><br>-Fonte de alimentação dimensionada para um melhor aproveitamento de energia;<br><br>-Leds indicadores dos estados de Active, Sinal, 0dB e Clipe. Estes leds permitem que o usuário possa monitorar o estado de operação do amplificador;<br><br>-Proteção contra excesso de temperatura com relé mecânico;<br><br>-Proteção contra curto-circuito na saída do amplificador; | 1,00       | UN      | 4.805,00                            | 4.805,00        |



|                                  |       |  |        |      |          |                  |
|----------------------------------|-------|--|--------|------|----------|------------------|
|                                  |       | -Ventilação forçada com micro ventiladores de alto rendimento;<br>-Entrada de sinal com jack 1/4" TRS e XLR Fêmea por canal;<br>-Saída de potência com dois bornes (vermelho e preto) por canal;<br>-Cabo de energia com três pinos, sendo o terceiro pino o aterramento;<br>-Operação em 120 ou 240 Vac                   |        |      |          |                  |
| 2                                | 74859 | Transformador 200watts/70v Transformador elevador e casador de impedância para linha de áudio 70V  | 2,00   | UN   | 253,00   | 506,00           |
| 3                                | 74860 | Transformador de linha t25, que transforma a energia da linha em impedância de 4ohms ou 8ohms dentro da caixa de som   | 95,00  | UN   | 24,00    | 2.280,00         |
| 4                                | 74861 | Caixa de som<br>Acabamento: Injetada em Plástico e tela frontal em alumínio, Material ABS<br>Alto Falantes: 6" WO cone PP + 1" TW dorno PEI<br>Impedância: 8 Ohms<br>Potência: 50Watts RMS cada caixa, 100 Watts musical<br>Resposta Frequência: 85 Hz a 20 KHz<br>Dimensões Aproximadas (AxLxP): 28,5cm X 21,5cm X 25,5cm | 24,00  | UN   | 514,00   | 12.336,00        |
| 5                                | 74862 | Fio 4,0mm flexível, cobre de alta densidade e condutividade, para instalações fixas de redes elétricas e de sonorizações para grandes ambientes  | 600,00 | M    | 2,88     | 1.728,00         |
| 6                                | 74863 | Mao de obra especializada  | 1,00   | SERV | 3.400,00 | 3.400,00         |
| Valor total do LOTE/GRUPO 01 R\$ |       |  |        |      |          | <b>25.055,00</b> |

**OBS: Havendo qualquer discordância entre a descrição do CATMAT e a do Edital, prevalecerá a descrição constante no Edital.**

1.2. Valor máximo estimado da licitação **R\$ 25.055,00 (vinte e cinco mil e cinquenta e cinco reais).**

## **II - CATÁLOGO/PROSPECTO**

2.1. **CATÁLOGO/PROSPECTO: A licitante vencedora deverá enviar a pregoeira, sob pena de desclassificação, no prazo máximo de 2 (duas) horas após a finalização do certame, através do e-mail: [nadia@franciscobeltrao.com.br](mailto:nadia@franciscobeltrao.com.br) ou anexar no sistema COMPRASNET, os "FOLDERS", ENCARTES, FOLHETOS TÉCNICOS ou CATÁLOGOS dos equipamentos ofertados, onde constem as especificações técnicas e a caracterização dos mesmos, permitindo a consistente avaliação da equipe técnica.**

## **III - PRAZO, FORMA E LOCAL DE ENTREGA E EXECUÇÃO**



3.1. Os equipamentos, objeto desta licitação, deverão ser entregues e instalados sem ônus de entrega e instalação, de acordo com a descrição do ANEXO I e ANEXO I-A – ESBOÇO DO ETP, após as solicitações da Secretaria Municipal de Administração, no novo Terminal Rodoviário localizada na Avenida Água Branca, nº 1800, bairro Água Branca, no Município de Francisco Beltrão, da seguinte forma:

**3.1.1. Os equipamentos deverão ser entregues e instalados no prazo máximo de 20 (vinte) dias, a partir da requisição, contados do momento do recebimento da nota de empenho.**

3.2. O prazo de vigência da presente licitação é de 180 (cento e oitenta) dias, contados a partir da assinatura do contrato.

#### IV – JUSTIFICATIVA DA CONTRATAÇÃO

4.1. O Novo Terminal Rodoviário de Francisco Beltrão, localizado Avenida Dom Agostinho José Sartori, Bairro Água Branca, acesso à BR 483, encontra-se na fase final das obras, e faz-se necessário o processo licitatório para instalação do sistema de som do referido terminal.

4.2. Numa obra de mais de 6 mil metros quadrados, frequentada por milhares de pessoas diariamente, um bom sistema de som se faz necessário para anunciar chegadas de partidas, além de avisos, recados e notas de utilidade pública.

4.3. A proposta da Administração Municipal é montar o sistema de som e entregá-lo a exploração para terceiros através de concessão. A configuração do som, suas necessidades e equipamentos, foram elaborados com base em Estudo Técnico Preliminar (em anexo), realizado pela equipe técnica da Administração Municipal.

4.4. Quanto aos fornecedores, apenas duas empresas apresentaram orçamento que serviu de base para os preços propostos.

#### V – CONDIÇÕES DE RECEBIMENTO DO OBJETO

5.1. Os objetos deste edital serão dados como recebido conforme:

5.1.1. **Recebimento Provisório:** A partir da data da entrega do objeto solicitado, o Responsável Técnico do Departamento solicitante e fiscal da Ata de Registro de Preços, responsável pelo Recebimento da Secretaria Municipal de Administração terá um **prazo de 05 (cinco) dias úteis para conferência da Nota Fiscal**, data de validade dos produtos, lote, quantidade, bem como verificar a conformidade do equipamento/produto com o solicitado na Nota de Empenho. Caso ocorram divergências entre o bem solicitado e o entregue, o fiscal da Ata de Registro de Preços deverá rejeitá-lo e solicitar a **reposição num prazo de 72h (setenta e duas horas)** contados do recebimento da notificação formal pela Contratada.

5.1.2. **Recebimento Definitivo:** Após o prazo definido para recebimento provisório da mercadoria e estando todos os produtos em conformidade com a Ata de Registro de Preços, o fiscal da Ata de Registro de Preços responsável pelo Recebimento atestará na Nota Fiscal o recebimento definitivo encaminhando a mesma para os tramites legais de pagamento.



- 5.1.3.A assinatura no conhecimento da empresa transportadora não implica/atesta o recebimento definitivo da mercadoria ou que a mesma esteja em conformidade com a Nota de Empenho/Ata de Registro de preços.
- 5.1.4.Administração rejeitará, no todo ou em parte, os fornecimentos executados em desacordo com o disposto neste Termo de Referência. Se, após o recebimento provisório, constatar-se que os fornecimentos foram realizados em desacordo com o especificado, com defeito ou incompleto, a empresa fornecedora será notificada para que providencie, dentro do prazo a ser determinado, a correção necessária.
- 5.1.5.Independentemente da aceitação, a empresa fornecedora deverá garantir a qualidade dos produtos fornecidos pelo prazo de garantia, obrigando-se a substituir no prazo determinado pela Administração, às suas expensas, aquele que apresentar falha ou defeito durante o recebimento e o período de cobertura da garantia.

## VI - GARANTIA E ASSISTÊNCIA TÉCNICA DOS EQUIPAMENTOS

- 6.1. Os equipamentos contratados deverão ter garantia mínima de 12 (doze) meses a contar da entrega definitiva do equipamento (de acordo com a descrição técnica de cada item), sendo todas as despesas relativas à garantia por conta da CONTRATADA.
- 6.2. Todas as despesas havidas no período de garantia, tais como conserto, substituição de peças, transporte, mão-de-obra e manutenção dos bens correrão por conta da CONTRATADA, não cabendo à CONTRATANTE quaisquer ônus.

## VII - CONDIÇÕES DE RECEBIMENTO DO OBJETO

- 7.1. **Os equipamentos deverão estar em conformidade com as normas vigentes.** Na entrega serão verificadas quantidades e especificações conforme descrição no Contrato, bem como estado de conservação dos produtos e matérias.
- 7.2. A **ART - Anotação de Responsabilidade Técnica**, deverá ser entregue a Secretaria Municipal de Administração juntamente com as Certidões e Nota de Fiscal.
- 7.3. A CONTRATADA deverá entregar, durante toda a vigência da Ata de Registro de Preços, **a mesma marca dos produtos apresentados na proposta.**
- 7.4. Ficará por conta da contratada o fornecimento de todo o material necessário à instalação do sistema de som, objeto deste Termo de Referência e Edital.
- 7.5. A CONTRATADA é obrigada a refazer, reparar, corrigir, remover, reconstruir ou substituir, às suas expensas, no total ou em parte, os produtos ou serviços em que se verificarem vícios, defeitos ou incorreções, sem ônus à contratante.
- 7.6. A CONTRATADA deverá manter limpo e organizado os locais onde serão realizados os serviços, além de providenciar a retirada de detritos e sobras de material assim que concluir as operações relativas ao serviço executado;
- 7.7. As despesas com guincho hidráulico caso seja utilizado serão por conta da contratada bem como todo o transporte dos equipamentos, sendo ele horizontal ou vertical;



**MUNICÍPIO DE FRANCISCO BELTRÃO**  
*Estado do Paraná*

000046

- 7.8. A CONTRATADA deverá responder por danos causados diretamente à Administração ou a terceiros, decorrentes de sua culpa ou dolo na execução do contrato;
- 7.9. A CONTRATADA deverá utilizar empregados habilitados para tal função e devidamente uniformizados, munidos de equipamentos de proteção individual – EPI.
- 7.10. A CONTRATADA deverá seguir as normas de segurança, ambiental, higiene e medicina do trabalho.
- 7.11. A CONTRATADA deverá comunicar à contratante, **no prazo máximo de 24 (vinte e quatro) horas** que antecede a data da entrega, os motivos que impossibilitem o cumprimento do prazo previsto, com a devida comprovação.
- 7.12. A CONTRATADA deverá manter, durante toda a execução do contrato, em compatibilidade com as obrigações assumidas, todas as condições de habilitação e qualificação exigidas na licitação.
- 7.13. A CONTRATADA deverá providenciar junto ao órgão competente as guias de Anotações e Registros de Responsabilidade Técnica referentes ao objeto do contrato.
- 7.14. As entregas deverão acontecer em horário pré-determinado, respeitando a presença do fiscal do contrato e ou funcionário responsável.
- 7.15. A CONTRATADA deverá responsabilizar-se e arcar por quaisquer taxas ou emolumentos concernentes ao objeto da presente licitação, bem como demais custos, encargos inerentes e necessários para a completa execução das obrigações assumidas

**VIII – FISCALIZAÇÃO E ACOMPANHAMENTO DO CONTRATO**

- 8.1. O recebimento dos equipamentos, a fiscalização e o acompanhamento da execução do contrato, será efetuado pelos Servidores Gelson Luís Corazza e Silvio Rodrigues da Secretaria Municipal de Administração e Departamento Municipal de Cultura, a fim de verificar a conformidade dele com as especificações técnicas dispostas no mesmo.
- 8.2. A fiscalização de que trata este item não exclui nem reduz a responsabilidade do fornecedor, ainda que resultem de condições técnicas, vícios redibitórios ou emprego de material inadequado ou de qualidade inferior, e, na ocorrência desta, não implica na responsabilidade da administração e de seus agentes e prepostos.

**IX – OBRIGAÇÕES DA CONTRATADA RELATIVAS A CRITÉRIOS DE SUSTENTABILIDADE**

- 9.1. As boas práticas de otimização de recursos, redução de desperdícios e menor poluição se pautam em alguns pressupostos e exigências, que deverão ser observados pela CONTRATADA, que deverá fazer uso racional do consumo de energia e água, adotando medidas para evitar o desperdício e a CONTRATADA deverá:
  - a) Colaborar com as medidas de redução de consumo e uso racional da água, cujo(s) encarregado(s) deve(m) atuar como facilitador(es) das mudanças de comportamento.
  - b) Dar preferência à aquisição e uso de equipamentos e complementos que promovam a redução do consumo de água e que apresentem eficiência energética e redução de consumo.
  - c) Evitar ao máximo o uso de extensões elétricas.
  - d) Repassar a seus empregados todas as orientações referentes à redução do consumo de energia e Água



- e) Fornecer aos empregados os equipamentos de segurança que se fizerem necessários, para a execução dos serviços.
  - f) Dar preferência a descarga e torneira com controle de vazão, evitando o desperdício de água.
  - g) Proporcionar treinamento periódico aos empregados sobre práticas de sustentabilidade, em especial sobre redução de consumo de energia elétrica, de consumo de água e destinação de resíduos sólidos, observadas as normas ambientais vigentes.
  - h) Proibir quaisquer atos de preconceito de raça, cor, sexo, crenças religiosas, orientação sexual ou estado civil na seleção de colaboradores no quadro da empresa.
  - i) Conduzir suas ações em conformidade com os requisitos legais e regulamentos aplicáveis, observando também a legislação ambiental para a prevenção de adversidades ao meio ambiente e à saúde dos trabalhadores e envolvidos na prestação dos serviços, como exige a Lei nº 9.985/00.
  - j) Destinar de forma ambientalmente adequada todos os materiais e/ou insumos que forem utilizados pela empresa na prestação dos serviços, inclusive os potencialmente poluidores, tais como, pilhas, baterias, lâmpadas fluorescentes e frascos de aerossóis, pneumáticos inservíveis, produtos e componentes eletroeletrônicos que estejam em desuso e sujeitos à disposição final, considerados lixo tecnológico.
  - k) É proibido incinerar qualquer resíduo gerado.
  - l) Não é permitida a emissão de ruídos de alta intensidade.
  - m) Priorizar a aquisição de bens que sejam constituídos por material renovável, reciclado, atóxico ou biodegradável.
  - n) Priorizar o aproveitamento da água da chuva, agregando ao sistema hidráulico elementos que possibilitem a captação, transporte, armazenamento e seu aproveitamento;
  - o) Colaborar para a não geração de resíduos e, secundariamente, a redução, a reutilização, a reciclagem, o tratamento dos resíduos sólidos e a disposição final ambientalmente adequada dos rejeitos.
- 9.2. A CONTRATADA deverá observar no que couber, durante a execução contratual, critérios e práticas de sustentabilidade, como:
- a) Dar preferência a envio de documentos na forma digital, a fim de reduzir a impressão de documentos;
  - b) Em caso de necessidade de envio de documentos à contratante, usar preferencialmente a função "duplex" (frente e verso), bem como de papel confeccionado com madeira de origem legal.
  - c) Capacitar seus empregados, orientando que os resíduos não poderão ser dispostos em aterros de resíduos domiciliares, áreas de "bota fora", encostas, corpos d'água, lotes vagos e áreas protegidas por Lei, bem como em áreas não licenciadas.
  - d) Armazenar, transportar e destinar os resíduos em conformidade com as normas técnicas específicas.





EDITAL DE PREGÃO Nº 109/2020  
PROCESSO ADMINISTRATIVO Nº 556/2020  
MODALIDADE: PREGÃO ELETRÔNICO  
TIPO: MENOR PREÇO GLOBAL POR GRUPO DE ITENS

OBJETO: Contratação de empresa para fornecimento de sistema de som para a nova Rodoviária Municipal, incluindo os equipamentos descritos e a mão de obra para instalação

ANEXO - I-A

ESBOÇO DO ESTUDO TÉCNICO PRELIMINAR - ETP

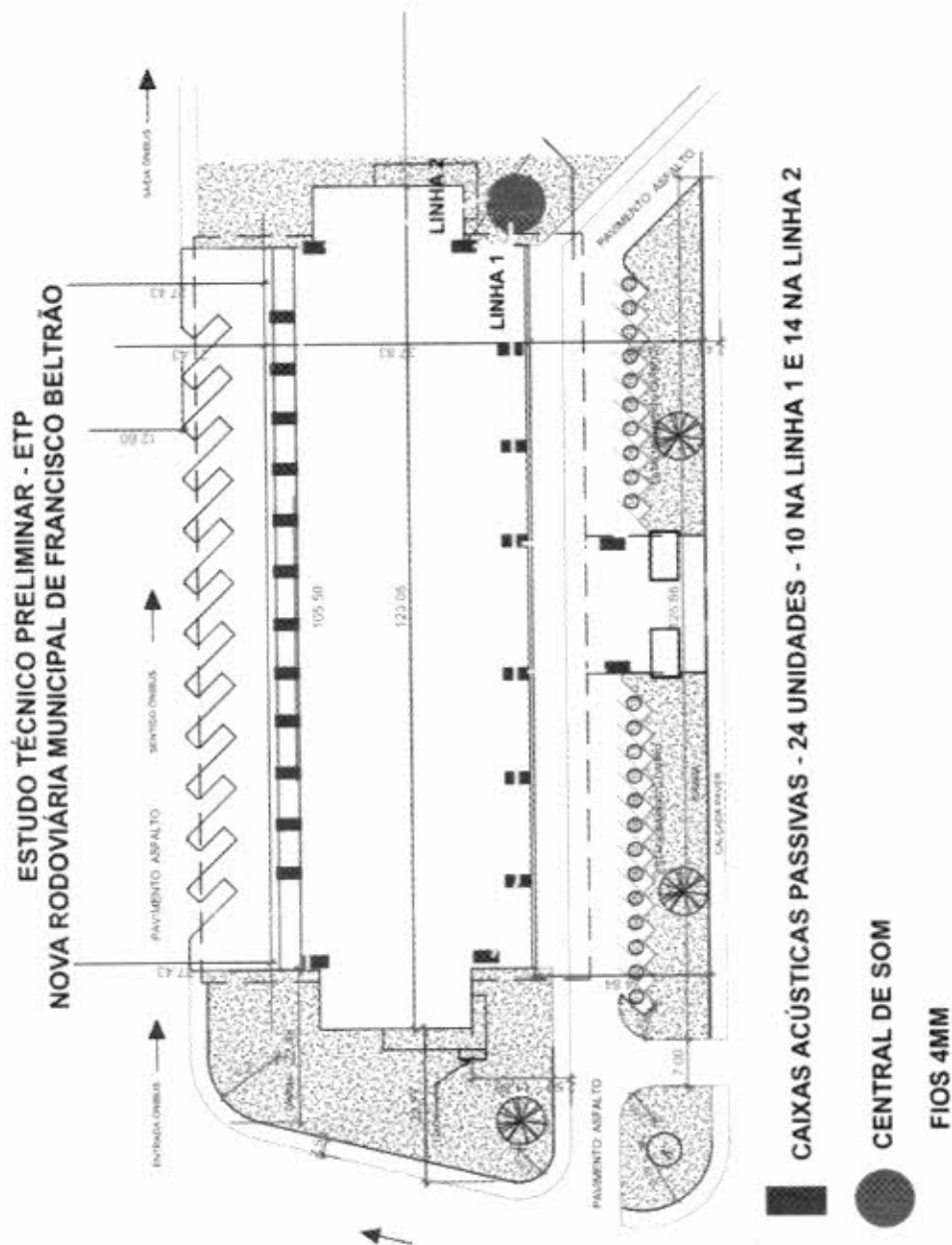



MUNICÍPIO DE FRANCISCO BELTRÃO  
Estado do Paraná

000049

EDITAL DE PREGÃO Nº 109/2020  
PROCESSO ADMINISTRATIVO Nº 556/2020  
MODALIDADE: PREGÃO ELETRÔNICO  
TIPO: MENOR PREÇO GLOBAL POR GRUPO DE ITENS

**OBJETO:** Contratação de empresa para fornecimento de sistema de som para a nova Rodoviária Municipal, incluindo os equipamentos descritos e a mão de obra para instalação

ANEXO - II

**MODELO DE PROPOSTA COMERCIAL**  
**(uso obrigatório por todas as licitantes)**  
**(papel timbrado da licitante)**

A empresa ....., estabelecida na (endereço completo, telefone, fax e endereço eletrônico, se houver), inscrita no CNPJ sob nº ....., neste ato representada por ....., cargo, RG....., CPF....., (endereço), vem por meio desta, apresentar Proposta de Preços ao Edital de Pregão Eletrônico nº 109/2020 em epígrafe que tem por objeto a Implantação de Contratação de empresa para fornecimento de sistema de som para a nova Rodoviária Municipal, incluindo os equipamentos descritos e a mão de obra para instalação, em atendimento a as Secretarias e Departamentos do Município, conforme segue:

| LOTE 01 - FORNECIMENTO E INSTALAÇÃO DE SOM |               |       |         |            |                       |
|--|---------------|-------|---------|------------|-----------------------|
| Item                                       | Especificação | Marca | Unidade | Quantidade | Valor Unitário<br>R\$ |
| 1  | XX            | XX    | XX      | XX         | R\$                   |
| 2  | XX            | XX    | XX      | XX         | R\$                   |
| 3..  | XX            | XX    | XX      | XX         | R\$                   |

**Informar Valor total R\$...**

A validade desta proposta é de **60 (sessenta) dias corridos**, contados da data da abertura da sessão pública de **PREGÃO ELETRÔNICO**.

**A apresentação da proposta implicará na plena aceitação das condições estabelecidas neste edital e seus anexos.**

..... de 2020.

Local e Data

Assinatura do Responsável pela Empresa  
(Nome Legível/Cargo)



MUNICÍPIO DE FRANCISCO BELTRÃO  
Estado do Paraná

000050

EDITAL DE PREGÃO Nº 109/2020  
PROCESSO ADMINISTRATIVO Nº 556/2020  
MODALIDADE: PREGÃO ELETRÔNICO  
TIPO: MENOR PREÇO GLOBAL POR GRUPO DE ITENS

**OBJETO:** Contratação de empresa para fornecimento de sistema de som para a nova Rodoviária Municipal, incluindo os equipamentos descritos e a mão de obra para instalação

ANEXO - III

MODELO DE DECLARAÇÃO UNIFICADA  
(papel timbrado da licitante)

Á pregoeira e equipe de apoio

Prefeitura Municipal de Francisco Beltrão, Estado do Paraná

PREGÃO ELETRÔNICO Nº 109/2020

Pelo presente instrumento, a empresa ....., CNPJ nº ....., com sede na ....., através de seu representante legal infra-assinado, que:

( ) Declara, sob as penas do artigo 299 do Código Penal, que se **enquadra na situação de microempresa, empresa de pequeno porte ou cooperativa, nos termos da Lei Complementar nº 123/06, alterada pela Lei Complementar nº 147/14**, bem assim que inexistem fatos supervenientes que conduzam ao seu desenquadramento desta situação.

\*Marcar este item caso se enquadre na situação de microempresa, empresa de pequeno porte ou cooperativa.

- 1) Declaramos, para os fins do disposto no inciso XXXIII do art. 7º da Constituição Federal, não empregamos menores de dezoito anos em trabalho noturno, perigoso ou insalubre e nem menores de dezesseis anos, em qualquer trabalho, salvo na condição de aprendiz, a partir dos quatorze anos de idade, em cumprimento ao que determina o inciso V do art. 27 da Lei nº 8.666/93, acrescida pela Lei nº 9.854/99.
- 2) Declaramos, para os fins que até a presente data inexistem fatos supervenientes impeditivos para habilitação no presente processo licitatório, estando ciente da obrigatoriedade de declarar ocorrências posteriores.
- 3) Declaramos, para os fins que a empresa não foi declarada inidônea por nenhum órgão público de qualquer esfera de governo, estando apta a contratar com o poder público.
- 4) Declaramos, para os devidos fins que não possuímos em nosso quadro societário e de empregados, servidor ou dirigente de órgão ou entidade contratante ou responsável pela licitação, nos termos do inciso III, do artigo 9º da Lei nº 8.666, de 21 de junho de 1993.
- 5) Comprometo-me a manter durante a execução do contrato, em compatibilidade com as obrigações assumidas, todas as condições de habilitação e qualificação exigidas na licitação.
- 6) Declaramos, para os devidos fins de direito, na qualidade de Proponente dos procedimentos licitatórios, instaurados por este Município, que o(a) responsável legal da empresa é o(a) Sr.(a)....., Portador(a) do RG sob nº ..... e CPF nº ....., cuja função/cargo é.....(sócio administrador/procurador/diretor/etc), **responsável pela assinatura da Ata de Registro de Preços/contrato.**



**MUNICÍPIO DE FRANCISCO BELTRÃO**  
*Estado do Paraná*

000051

7) Declaramos, para os devidos fins que em caso de qualquer comunicação futura referente a este processo licitatório, bem como em caso de eventual contratação, **concordo que a Ata de Registro de Preços/Contrato** seja encaminhado para o seguinte endereço:

**E-mail:**

**Telefone: ()**

8) Caso altere o citado e-mail ou telefone comprometo-me em protocolizar pedido de alteração junto ao Sistema de Protocolo deste Município, sob pena de ser considerado como intimado nos dados anteriormente fornecidos.

9) Nomeamos e constituímos o senhor(a)....., portador(a) do CPF/MF sob n.º....., para ser o(a) responsável para acompanhar a execução da **Ata de Registro de Preços/contrato**, referente ao Pregão Eletrônico n.º **Nº 109/2020** e todos os atos necessários ao cumprimento das obrigações contidas no instrumento convocatório, seus Anexos e na Ata de Registro de Preços/Contrato.

..... de 2020.

Local e Data

Assinatura do Responsável pela Empresa  
(Nome Legível/Cargo)



**MUNICÍPIO DE FRANCISCO BELTRÃO**  
*Estado do Paraná*

000052

**EDITAL DE PREGÃO Nº 109/2020**  
**PROCESSO ADMINISTRATIVO Nº 556/2020**  
**MODALIDADE: PREGÃO ELETRÔNICO**  
**TIPO: MENOR PREÇO GLOBAL POR GRUPO DE ITENS**

**OBJETO: Contratação de empresa para fornecimento de sistema de som para a nova Rodoviária Municipal, incluindo os equipamentos descritos e a mão de obra para instalação**

**ANEXO - IV**

**MINUTA DO TERMO DE CONTRATO**

Pelo presente instrumento particular que firma de um lado, o MUNICÍPIO DE FRANCISCO BELTRÃO, com sede na Octaviano Teixeira dos Santos, 1000, estado do Paraná, inscrito no CNPJ/MF sob o nº 77.816.510/0001-66, neste ato representado pelo Prefeito Municipal, senhor Cleber Fontana, inscrito no CPF sob o nº 020.762.969-21 e abaixo assinado, doravante designado CONTRATANTE e de outro , inscrita no CNPJ sob o nº , com sede na cidade de , doravante designada CONTRATADA, estando as partes sujeitas as normas da Lei 8.666/93 e suas alterações subsequentes, ajustam o presente contrato em decorrência da licitação realizada através do **Pregão Eletrônico nº 109/2020**, mediante as seguintes cláusulas e condições.

**CLÁUSULA PRIMEIRA - DO OBJETO**

O objeto do presente termo é **Contratação de empresa para fornecimento de sistema de som para a nova Rodoviária Municipal, incluindo os equipamentos descritos e a mão de obra para instalação**

PARÁGRAFO ÚNICO - A execução deverá ser em estrita obediência ao presente Contrato, assim como ao Edital nº 109/2020 - pregão eletrônico, observadas as especificações disponibilizadas no Anexo I do referido instrumento.

**CLÁUSULA SEGUNDA - DO PREÇO**

O preço ajustado ao qual o CONTRATANTE se obriga a adimplir e o CONTRATADO concorda em receber é de R\$.....(....), e o presente contrato não prevê atualização de valores.

PARÁGRAFO ÚNICO - O pagamento de quaisquer taxas ou emolumentos concernentes ao objeto do presente contrato será de responsabilidade exclusiva da CONTRATADA, bem como demais encargos inerentes e necessários para a completa execução das suas obrigações assumidas pelo presente contrato.

**CLÁUSULA TERCEIRA - DO PAGAMENTO**

Os pagamentos serão efetuados em até 30 (trinta) dias, contados a partir da apresentação da Nota Fiscal, acompanhada pela ordem de serviços (quando houver), devidamente assinada pelo fiscal designado pelo Município e acompanhada ainda das CND's FGTS, TRABALHISTA e FEDERAL e após o recebimento definitivo do objeto, através de transferência eletrônica para a conta bancária da CONTRATADA indicada pela mesma.

PARÁGRAFO PRIMEIRO - O respectivo pagamento somente será efetuado após efetivo cumprimento das obrigações assumidas decorrentes da contratação, em especial ao art. 55, inciso XIII da Lei Federal nº 8.666/93.

PARÁGRAFO SEGUNDO - As faturas deverão ser apresentadas pela CONTRATADA ao CONTRATANTE, em 01(uma) via, devidamente regularizada nos seus aspectos formais e legais.

PARÁGRAFO TERCEIRO - Nenhum pagamento pelo CONTRATANTE isentará a CONTRATADA das responsabilidades assumidas na forma deste contrato, independentemente de sua natureza, nem implicará na aprovação definitiva do recebimento da mercadoria.

PARÁGRAFO QUARTO - Caso seja apurada alguma irregularidade na fatura apresentada ao CONTRATANTE, o pagamento será susgado até que as providências pertinentes tenham sido tomadas por parte da CONTRATADA, para o saneamento da irregularidade.



## MUNICÍPIO DE FRANCISCO BELTRÃO

### Estado do Paraná

PARÁGRAFO QUINTO – As faturas deverão ser entregues e protocoladas na sede do CONTRATANTE, no endereço descrito no preâmbulo deste contrato, durante o horário de expediente.

PARÁGRAFO SEXTO – Caso na data prevista para pagamento não haja expediente no MUNICÍPIO, o pagamento será efetuado no primeiro dia útil subsequente a esta.

PARÁGRAFO SÉTIMO – A Administração Municipal não está obrigada a contratar todo quantitativo de serviços/materiais constantes neste contrato.

PARÁGRAFO OITAVO – Os recursos destinados ao pagamento do objeto de que trata o edital **109/2020** – pregão eletrônico e consequente contrato, são provenientes dos recursos vinculados ao próprio município. Os recursos orçamentários correrão por conta da seguinte dotação:

| Conta | Órgão/<br>Unidade | Funcional programática | Elemento de despesa | Fonte |
|-------|-------------------|------------------------|---------------------|-------|
| 510   | 03.002            | 04.122.0404.2.003      | 4.4.90.52.33.00     | 000   |
| 340   |                   |                        | 3.3.90.30.26.00     | 000   |
| 430   |                   |                        | 3.3.90.39.17.00     | 000   |

PARÁGRAFO NONO - A CONTRATADA deverá apresentar juntamente com a Nota Fiscal/Fatura, as certidões comprovando a sua situação regular perante a Seguridade Social e ao Fundo de Garantia por Tempo de Serviço - FGTS. A CONTRATADA deverá ainda, manter durante toda a vigência do contrato as condições de habilitação especificadas no edital (Fazendas: Federal, Estadual e Municipal e Justiça do Trabalho).

#### CLÁUSULA QUARTA – DA VIGÊNCIA, DO LOCAL E DO PRAZO DE ENTREGA/EXECUÇÃO

Os equipamentos, objeto deste contrato, deverão ser entregues e instalados sem ônus de entrega e instalação, de acordo com a descrição do ANEXO I e ANEXO I-A – ESBOÇO DO ETP, após as solicitações da Secretaria Municipal de Administração, no novo Terminal Rodoviário localizada na Avenida Agua Branca, nº 1800, bairro Agua Branca, no Município de Francisco Beltrão, da seguinte forma:

**PARÁGRAFO PRIMEIRO - Os equipamentos deverão ser entregues e instalados no prazo máximo de 20 (vinte) dias, a partir da requisição, contados do momento do recebimento da nota de empenho.**

PARÁGRAFO SEGUNDO - O prazo de vigência do presente contrato é de 180 (cento e oitenta) dias, contados a partir da assinatura deste.

#### CLÁUSULA QUINTA – GARANTIA / CONDIÇÕES DE RECEBIMENTO / OBRIGAÇÕES DA CONTRATADA

Os equipamentos contratados deverão ter garantia mínima de 12 (doze) meses a contar da entrega definitiva do equipamento (de acordo com a descrição técnica de cada item), sendo todas as despesas relativas à garantia por conta da CONTRATADA.

PARÁGRAFO PRIMEIRO - Todas as despesas havidas no período de garantia, tais como conserto, substituição de peças, transporte, mão-de-obra e manutenção dos bens correrão por conta da CONTRATADA, não cabendo à CONTRATANTE quaisquer ônus.

PARÁGRAFO SEGUNDO - **Os equipamentos deverão estar em conformidade com as normas vigentes.** Na entrega serão verificadas quantidades e especificações conforme descrição no Contrato, bem como estado de conservação dos produtos e matérias.

PARÁGRAFO TERCEIRO - A **ART – Anotação de Responsabilidade Técnica**, deverá ser entregue a Secretaria Municipal de Administração juntamente com as Certidões e Nota de Fiscal.

PARÁGRAFO QUARTO - A CONTRATADA deverá entregar, durante toda a vigência da Ata de Registro de Preços, **a mesma marca dos produtos apresentados na proposta.**



## MUNICÍPIO DE FRANCISCO BELTRÃO

### Estado do Paraná

PARÁGRAFO QUINTO - Ficar por conta da contratada o fornecimento de todo o material necessário à instalação do sistema de som, objeto deste Termo de Referência e Edital.

PARÁGRAFO SEXTO - A CONTRATADA é obrigada a refazer, reparar, corrigir, remover, reconstruir ou substituir, às suas expensas, no total ou em parte, os produtos ou serviços em que se verificarem vícios, defeitos ou incorreções, sem ônus à contratante.

PARÁGRAFO SÉTIMO - A CONTRATADA deverá manter limpo e organizado os locais onde serão realizados os serviços, além de providenciar a retirada de detritos e sobras de material assim que concluir as operações relativas ao serviço executado;

PARÁGRAFO OITAVO - As despesas com guincho hidráulico caso seja utilizado serão por conta da contratada bem como todo o transporte dos equipamentos, sendo ele horizontal ou vertical;

PARÁGRAFO NONO - A CONTRATADA deverá responder por danos causados diretamente à Administração ou a terceiros, decorrentes de sua culpa ou dolo na execução do contrato;

PARÁGRAFO DÉCIMO - A CONTRATADA deverá utilizar empregados habilitados para tal função e devidamente uniformizados, munidos de equipamentos de proteção individual - EPI.

PARÁGRAFO DÉCIMO PRIMEIRO - A CONTRATADA deverá seguir as normas de segurança, ambiental, higiene e medicina do trabalho.

PARÁGRAFO DÉCIMO SEGUNDO - A CONTRATADA deverá comunicar à contratante, **no prazo máximo de 24 (vinte e quatro) horas** que antecede a data da entrega, os motivos que impossibilitem o cumprimento do prazo previsto, com a devida comprovação.

PARÁGRAFO DÉCIMO TERCEIRO - A CONTRATADA deverá manter, durante toda a execução do contrato, em compatibilidade com as obrigações assumidas, todas as condições de habilitação e qualificação exigidas na licitação.

PARÁGRAFO DÉCIMO QUARTO - A CONTRATADA deverá providenciar junto ao órgão competente as guias de Anotações e Registros de Responsabilidade Técnica referentes ao objeto do contrato.

PARÁGRAFO DÉCIMO QUINTO - As entregas deverão acontecer em horário pré-determinado, respeitando a presença do fiscal do contrato e ou funcionário responsável.

PARÁGRAFO DÉCIMO SEXTO - A CONTRATADA deverá responsabilizar-se e arcar por quaisquer taxas ou emolumentos concernentes ao objeto da presente licitação, bem como demais custos, encargos inerentes e necessários para a completa execução das obrigações assumidas

#### **CLÁUSULA SEXTA - DAS OBRIGAÇÕES DA CONTRATADA RELATIVAS A CRITÉRIOS DE SUSTENTABILIDADE:**

As boas práticas de otimização de recursos, redução de desperdícios e menor poluição se pautam em alguns pressupostos e exigências, que deverão ser observados pela Contratada, que deverá fazer uso racional do consumo de energia e água, adotando medidas para evitar o desperdício.

PARÁGRAFO PRIMEIRO - Colaborar com as medidas de redução de consumo e uso racional da água, cujo(s) encarregado(s) deve(m) atuar como facilitador(es) das mudanças de comportamento.

PARÁGRAFO SEGUNDO - Dar preferência à aquisição e uso de equipamentos e complementos que promovam a redução do consumo de água e que apresentem eficiência energética e redução de consumo.

PARÁGRAFO TERCEIRO - Evitar ao máximo o uso de extensões elétricas.

PARÁGRAFO QUARTO - Repassar a seus empregados todas as orientações referentes à redução do consumo de energia e água. Dar preferência a descarga e torneira com controle de vazão, evitando o desperdício de água.



## MUNICÍPIO DE FRANCISCO BELTRÃO

### Estado do Paraná

PARÁGRAFO QUINTO - Fornecer aos empregados os equipamentos de segurança que se fizerem necessários, para a execução dos serviços.

PARÁGRAFO SEXTO - Proporcionar treinamento periódico aos empregados sobre práticas de sustentabilidade, em especial sobre redução de consumo de energia elétrica, de consumo de água e destinação de resíduos sólidos observando as normas ambientais vigentes.

PARÁGRAFO SÉTIMO - Proibir quaisquer atos de preconceito de raça, cor, sexo, orientação sexual ou estado civil na seleção de colaboradores no quadro da empresa.

PARÁGRAFO OITAVO - Conduzir suas ações em conformidade com os requisitos legais e regulamentos aplicáveis, observando também a legislação ambiental para a prevenção de adversidades ao meio ambiente e à saúde dos trabalhadores e envolvidos na prestação dos serviços, como exige a Lei nº 9.985/00.

PARÁGRAFO NONO - Destinar de forma ambientalmente adequada todos os materiais e equipamentos que foram utilizados na execução das atividades da empresa, inclusive os potencialmente poluidores, tais como, pilhas e baterias, lâmpadas fluorescentes e frascos de aerossóis, pneumáticos inservíveis, produtos e componentes eletroeletrônicos que estejam em desuso e sujeitos à disposição final, considerados lixo tecnológico.

PARÁGRAFO DÉCIMO - É proibido incinerar qualquer resíduo gerado;

PARÁGRAFO DÉCIMO PRIMEIRO - Não é permitida a emissão de ruídos de alta intensidade;

PARÁGRAFO DÉCIMO SEGUNDO - A contratada deverá observar no que couber, durante a execução contratual, critérios e práticas de sustentabilidade, como:

- a) Dar preferência a envio de documentos na forma digital, a fim de reduzir a impressão de documentos;
- b) Em caso de necessidade de envio de documentos à contratante, usar preferencialmente a função "duplex" (frente e verso), bem como de papel confeccionado com madeira de origem legal.
- c) Priorizar a aquisição de bens que sejam constituídos por material renovável, reciclado, atóxico ou biodegradável.
- d) Deverá, se possível, adotar práticas de sustentabilidade e de racionalização no uso de materiais e serviços, incluindo uma política de separação dos resíduos recicláveis descartados e sua destinação às associações e cooperativas dos catadores de materiais recicláveis, conforme Decreto n. 5.940/2006.
- e) Capacitar seus empregados, orientando que os resíduos não poderão ser dispostos em aterros de resíduos domiciliares, áreas de "bota fora", encostas, corpos d'água, lotes vagos e áreas protegidas por Lei, bem como em áreas não licenciadas.
- f) Armazenar, transportar e destinar os resíduos em conformidade com as normas técnicas específicas.

#### CLÁUSULA SÉTIMA - DOS DIREITOS E RESPONSABILIDADES DAS PARTES

Constitui direito do CONTRATANTE receber o objeto deste Contrato nas condições ajustadas e da CONTRATADA perceber o valor pactuado na forma e prazo estabelecidos.

PARÁGRAFO PRIMEIRO - Constituem obrigações do CONTRATANTE:

- a) efetuar o pagamento ajustado;
- b) esclarecer à CONTRATADA toda e qualquer dúvida, em tempo hábil, com relação ao fornecimento;
- c) manter, sempre por escrito com a CONTRATADA, os entendimentos sobre o objeto contratado.

PARÁGRAFO SEGUNDO - Constituem obrigações da CONTRATADA:

- a) entregar/executar o objeto, de acordo com as especificações do Anexo I do Edital do Pregão Eletrônico nº **109/2020** e da Cláusula Primeira deste instrumento;
- b) responsabilizar-se por todos os custos para o cumprimento da prestação obrigacional, incluindo mão-de-obra, seguros, encargos sociais, tributos, transporte e outras despesas necessárias para o fornecimento do objeto do Contrato;
- c) responsabilizar-se pela integral prestação contratual, inclusive quanto às obrigações decorrentes da





## MUNICÍPIO DE FRANCISCO BELTRÃO

### Estado do Paraná

inobservância da legislação em vigor;

d) atender aos encargos trabalhistas;

e) assumir total responsabilidade pelos danos causados ao CONTRATANTE ou a terceiros, por si ou por seus representantes, na execução do objeto contratado, isentando o CONTRATANTE de toda e qualquer reclamação que possa surgir em decorrência dos mesmos;

f) reconhecer o direito do CONTRATANTE de solicitar o material, sempre que julgar necessário;

g) manter, sempre por escrito com o CONTRATANTE, os entendimentos sobre o objeto contratado, ressalvados os casos determinados pela urgência dos mesmos, cujos entendimentos verbais deverão ser confirmados por escrito, dentro do prazo máximo de 03 (três) dias úteis;

h) manter todas as condições exigidas para habilitação e qualificação exigidas no Edital do Pregão Eletrônico nº 109/2020, durante a vigência do Contrato.

#### CLÁUSULA OITAVA - DAS PENAS PELA INADIMPLÊNCIA

A CONTRATADA que cometer qualquer das infrações discriminadas nos subitens anteriores ficará sujeito, sem prejuízo da responsabilidade civil e criminal, às seguintes sanções:

a) Advertência por faltas leves, assim entendidas como aquelas que não acarretarem prejuízos significativos ao objeto da contratação;

b) Multa de 10% (dez por cento) sobre o valor estimado do(s) item(s) prejudicado(s) pela conduta do licitante;

c) Suspensão de licitar e impedimento de contratar com a Administração Pública Municipal pelo prazo de até dois anos;

d) Impedimento de licitar e de contratar com o Município e descredenciamento no SICAF, pelo prazo de até cinco anos;

PARÁGRAFO PRIMEIRO - Declaração de inidoneidade para licitar ou contratar com a Administração Pública, enquanto perdurarem os motivos determinantes da punição ou até que seja promovida a reabilitação perante a própria autoridade que aplicou a penalidade, que será concedida sempre que a Contratada ressarcir a Contratante pelos prejuízos causados;

PARÁGRAFO SEGUNDO - A penalidade de multa pode ser aplicada cumulativamente com as demais sanções.

PARÁGRAFO TERCEIRO - Se, durante o processo de aplicação de penalidade, houver indícios de prática de infração administrativa tipificada pela Lei nº 12.846, de 1º de agosto de 2013 (Lei Anticorrupção), como ato lesivo à administração pública nacional, cópias do processo administrativo necessárias à apuração da responsabilidade da empresa deverão ser remetidas à autoridade competente, com despacho fundamentado, para ciência e decisão sobre a eventual instauração de investigação preliminar ou Processo Administrativo de Responsabilização - PAR.

PARÁGRAFO QUARTO - A apuração e o julgamento das demais infrações administrativas não consideradas como ato lesivo à Administração Pública nacional nos termos da Lei nº 12.846/2013, seguirão seu rito normal na unidade administrativa.

PARÁGRAFO QUINTO - O processamento do PAR não interfere no seguimento regular dos processos administrativos específicos para apuração da ocorrência de danos e prejuízos à Administração Pública Municipal resultantes de ato lesivo cometido por pessoa jurídica, com ou sem a participação de agente público.

PARÁGRAFO SEXTO - Caso o valor da multa não seja suficiente para cobrir os prejuízos causados pela conduta do licitante, o Município poderá cobrar o valor remanescente judicialmente, conforme artigo 419 do Código Civil.

PARÁGRAFO SÉTIMO - A aplicação de qualquer das penalidades previstas realizar-se-á em processo administrativo que assegurará o contraditório e a ampla defesa ao licitante/adjudicatário, observando-se o procedimento previsto na Lei nº 8.666, de 1993.

PARÁGRAFO OITAVO - A autoridade competente, na aplicação das sanções, levará em consideração a gravidade da conduta do infrator, o caráter educativo da pena, bem como o dano causado à Administração, observado o princípio da proporcionalidade.

PARÁGRAFO NONO - As penalidades serão obrigatoriamente registradas no SICAF.



## *MUNICÍPIO DE FRANCISCO BELTRÃO*

### *Estado do Paraná*

#### **CLÁUSULA NONA - DAS ALTERAÇÕES CONTRATUAIS**

A CONTRATADA fica obrigada a aceitar, nas mesmas condições contratuais os acréscimos ou supressões contratuais que se fizerem necessárias em até 25% (vinte e cinco por cento) do valor inicial atualizado do Contrato.

#### **CLÁUSULA DÉCIMA - DA RESCISÃO**

O presente contrato poderá ser rescindido de pleno direito pelo CONTRATANTE, independentemente de notificação Judicial da CONTRATADA, nas seguintes hipóteses:

- a) infrigência de qualquer obrigação ajustada.
- b) liquidação amigável ou judicial, concordata ou falência da CONTRATADA.
- c) se a CONTRATADA, sem prévia autorização do CONTRATANTE, transferir, caucionar ou transacionar qualquer direito decorrente deste contrato.
- d) os demais mencionados no Artigo 78 da Lei nº 8.666/93.

PARÁGRAFO PRIMEIRO - A CONTRATADA, indenizará o CONTRATANTE por todos os prejuízos que esta vier a sofrer em decorrência da rescisão por inadimplemento de suas obrigações contratuais.

PARÁGRAFO SEGUNDO - Caso ocorra a rescisão do Contrato, o CONTRATANTE, pagará à CONTRATADA, apenas os valores dos materiais entregues e aceitos até a data respectiva.

#### **CLÁUSULA DÉCIMA PRIMEIRA - DA LEGISLAÇÃO APLICÁVEL**

O presente instrumento contratual rege-se pelas disposições expressas na Lei nº 8.666, de 21.06.1993 e suas alterações posteriores, na Lei nº 8.078, de 11.09.1990 - Código de Defesa do Consumidor, no Código Civil Brasileiro, no Código Comercial Brasileiro e em outros referentes ao objeto, ainda que não explicitadas.

#### **CLÁUSULA DÉCIMA SEGUNDA - DA TRANSMISSÃO DE DOCUMENTOS**

A troca eventual de documentos e cartas entre o CONTRATANTE e a CONTRATADA será feita por meio de protocolo. Nenhuma outra forma será considerada como prova de entrega de documentos ou cartas.

#### **CLÁUSULA DÉCIMA TERCEIRA - DA PUBLICIDADE**

Uma vez firmado, o extrato do presente Contrato será publicado no periódico dos Atos Oficiais do Município de Francisco Beltrão-Pr., pelo CONTRATANTE, em cumprimento ao disposto no art. 61, § 1º, da Lei 8.666/93.

#### **CLÁUSULA DÉCIMA QUARTA - DA REVOGAÇÃO E ANULAÇÃO**

Fica assegurado a Prefeitura Municipal de Francisco Beltrão o direito de revogar a licitação por razões de interesse público decorrentes de fato superveniente devidamente comprovado, ou anulá-la em virtude de vício insanável.

PARÁGRAFO PRIMEIRO - A declaração de nulidade de algum ato do procedimento somente resultará na nulidade dos atos que diretamente dele dependam.

PARÁGRAFO SEGUNDO - Quando da declaração de nulidade de algum ato do procedimento, a autoridade competente indicará expressamente os atos a que ela se estende.

PARÁGRAFO TERCEIRO - A nulidade do procedimento de licitação não gera obrigação de indenizar pela Administração.

PARÁGRAFO QUARTO - A nulidade da contratação opera efeitos retroativamente, impedindo os efeitos jurídicos que o contrato, ordinariamente, deveria produzir, além de desconstituir os já produzidos.

PARÁGRAFO QUINTO - Nenhum ato será declarado nulo se do vício não resultar prejuízo ao interesse público ou aos demais interessados.

PARÁGRAFO SEXTO - A revogação ou anulação será precedida de procedimento administrativo, assegurado o



## MUNICÍPIO DE FRANCISCO BELTRÃO

### Estado do Paraná

contraditório e a ampla defesa, e formalizada mediante parecer escrito e devidamente fundamentado.

PARÁGRAFO SÉTIMO - A autoridade competente para anular ou revogar a licitação é o Prefeito Municipal de Francisco Beltrão.

#### CLÁUSULA DÉCIMA QUINTA - DAS DISPOSIÇÕES GERAIS

Ao presente contrato se aplicam as seguintes disposições gerais:

- a) Em ocorrendo a rescisão do presente contrato, em razão do inadimplemento de obrigações da CONTRATADA, esta ficará impedida de participar de novos contratos com o CONTRATANTE, bem como sofrerá as penalidades previstas no Artigo nº 87 da Lei 8.666/93.
- b) A CONTRATADA assume exclusiva e integral responsabilidade pelo cumprimento de todas as obrigações decorrentes da execução deste contrato, sejam de natureza trabalhista, previdenciária, comercial, civil, penal ou fiscal, inexistindo solidariedade do CONTRATANTE relativamente a esses encargos, inclusive os que eventualmente advirem de prejuízos causados a terceiros.
- c) O presente Contrato Administrativo será encaminhado através de correio eletrônico, para o endereço de e-mail disponibilizado pelo licitante na fase de habilitação, competindo ao Contratado a **impressão e assinatura do instrumento em 02 (duas) vias**, providenciando a entrega da via original no Departamento de Licitações da Prefeitura Municipal, **em até 05 (cinco) dias após o seu recebimento.**
- d) A via deste instrumento destinada ao Contratado, devidamente assinada pelo Contratante, será disponibilizada por correio eletrônico, na forma do item antecedente, ou para retirada no Paço Municipal a partir de 05 (cinco) dias após o protocolo da entrega das vias originais prevista no item anterior.

#### CLÁUSULA DÉCIMA SEXTA - DA FRAUDE E DA CORRUPÇÃO

As partes declaram conhecer as normas de prevenção à corrupção previstas na legislação brasileira, dentre elas, a Lei de Improbidade Administrativa (Lei Federal nº 8.429/1992), a Lei Federal nº 12.846/2013 e seus regulamentos, se comprometem que para a execução deste contrato nenhuma das partes poderá oferecer, dar ou se comprometer a dar, a quem quer que seja, aceitar ou se comprometer a aceitar, de quem quer que seja, tanto por conta própria quanto por intermédio de outrem, qualquer pagamento, doação, compensação, vantagens financeiras ou benefícios indevidos de qualquer espécie, de modo fraudulento que constituam prática ilegal ou de corrupção, bem como de manipular ou fraudar o equilíbrio econômico financeiro do presente contrato, seja de forma direta ou indireta quanto ao objeto deste contrato, devendo garantir, ainda que seus prepostos, administradores e colaboradores ajam da mesma forma

#### CLÁUSULA DÉCIMA SÉTIMA - DAS PARTES INTEGRANTES

As condições estabelecidas no edital nº **109/2020** - Pregão Eletrônico e na proposta apresentada pela CONTRATADA, são partes integrantes deste instrumento, independentemente de transcrição.

PARÁGRAFO ÚNICO - Serão incorporados a este contrato, mediante termos aditivos quaisquer modificações que venham a ser necessários durante a sua vigência, decorrentes das obrigações assumidas pelo CONTRATANTE e CONTRATADA, tais como a prorrogação de prazos e normas gerais de serviços.

#### CLÁUSULA DÉCIMA OITAVA - DA FISCALIZAÇÃO

#### CLÁUSULA DÉCIMA NONA - DA SUCESSÃO E DO FORO

As partes firmam o presente instrumento em 02 (duas) vias (impressas por sistema eletrônico de dados) de igual teor e forma, na presença das 02(duas) testemunhas abaixo, obrigando-se por si e seus sucessores, ao fiel cumprimento do que ora ficou ajustado, elegendo para Foro do mesmo a Comarca de Francisco Beltrão, estado do Paraná, não obstante qualquer mudança de domicílio da CONTRATADA, que em razão disso é obrigada a manter um representante com plenos poderes para receber notificações, citação inicial e outras em direito permitidas neste referido foro.

Francisco Beltrão,



*MUNICÍPIO DE FRANCISCO BELTRÃO*  
*Estado do Paraná*

000059

PREFEITO MUNICIPAL  
CONTRATANTE

CONTRATADA

TESTEMUNHAS:



PARECER JURÍDICO N.º 1026/2020

REQUERENTES : SECRETARIA MUNICIPAL DE ADMINISTRAÇÃO  
INTERESSADOS : PREFEITO MUNICIPAL  
DEPARTAMENTO DE COMPRAS, LICITAÇÕES E CONTRATOS  
DEPARTAMENTO DE CONTABILIDADE  
CONTROLE INTERNO  
ASSUNTO : AQUISIÇÃO DE SISTEMA DE SOM

## 1 RETROSPECTO

Trata-se de *fase interna* de licitação em que a Secretaria Municipal de Administração pretende contratação de empresa para fornecimento de sistema de som para a nova Rodoviária Municipal, incluindo os equipamentos descritos e a mão de obra para instalação, ao custo máximo de R\$ 25.055,00 (vinte cinco mil e cinquenta e cinco reais), via Pregão Eletrônico.

O procedimento veio acompanhado do Termo de Referência, Orçamentos, Parecer Contábil e Edital.

O Departamento de Compras, Licitações e Contratos, então, encaminhou os autos para avaliação jurídica por parte desta Procuradoria Jurídica, levando-se em consideração o disposto no artigo 38, inciso VI e parágrafo único,<sup>1</sup> da Lei n.º 8.666/93.

É o relatório.

## 2 FUNDAMENTAÇÃO

### 2.1 CONSIDERAÇÕES GERAIS SOBRE O PROCEDIMENTO LICITATÓRIO

A obrigatoriedade de licitar consta na Constituição Federal de 1988, em seu artigo 37, inciso XXI.<sup>2</sup>

---

<sup>1</sup> "Art. 38. O procedimento da licitação será iniciado com a abertura de processo administrativo, devidamente autuado, protocolado e numerado, contendo a autorização respectiva, a indicação sucinta de seu objeto e do recurso próprio para a despesa, e ao qual serão juntados oportunamente: (...) VI - pareceres técnicos ou jurídicos emitidos sobre a licitação, dispensa ou inexigibilidade; (...) Parágrafo único. As minutas de editais de licitação, bem como as dos contratos, acordos, convênios ou ajustes devem ser previamente examinadas e aprovadas por assessoria jurídica da Administração." (Redação dada pela Lei nº 8.883, de 1994).

<sup>2</sup> "Art. 37. A administração pública direta e indireta de qualquer dos Poderes da União, dos Estados, do Distrito Federal e dos Municípios obedecerá aos princípios de legalidade, impessoalidade, moralidade, publicidade e eficiência e, também, ao seguinte: (...) XXI - ressalvados os casos especificados na legislação, as obras, serviços, compras e alienações serão contratados mediante processo de licitação pública que assegure igualdade de condições a todos os concorrentes, com cláusulas que estabeleçam obrigações de pagamento, mantidas as condições efetivas da proposta, nos termos da lei, o qual somente permitirá as exigências de qualificação técnica e econômica indispensáveis à garantia do cumprimento das obrigações;"