



*MUNICÍPIO DE FRANCISCO BELTRÃO*  
*Estado do Paraná*

**PROCESSO LICITATÓRIO Nº 526/2019**  
**EDITAL DE PREGÃO (PRESENCIAL) Nº 127/2019**  
**DATA DA REALIZAÇÃO: 26/07/2019**  
**HORÁRIO DE INÍCIO DA DISPUTA: às 09:00 horas**  
**LOCAL: Prefeitura do Município de Francisco Beltrão – Paraná**

**LICITAÇÃO EXCLUSIVA PRA MICROEMPRESAS E EMPRESAS DE PEQUENO PORTE**

O **MUNICÍPIO DE FRANCISCO BELTRÃO**, Estado do Paraná, inscrito no CNPJ sob n.º 77.816.510/0001-66, através da Secretaria de Administração, sediado à Rua Octaviano Teixeira dos Santos nº 1000 – centro – Francisco Beltrão Paraná, por intermédio do Excelentíssimo Prefeito Municipal, Cleber Fontana, torna pública a realização de procedimento de licitação, na modalidade **PREGÃO PRESENCIAL**, do tipo **MENOR PREÇO POR ITEM**, para atender à solicitação da Secretaria Municipal de Administração, objetivando a **CONTRATAÇÃO de empresa especializada em medicina do trabalho e exames para servidores municipais, conforme condições, quantidades e exigências estabelecidas neste instrumento.**

**DATA, HORA E LOCAL DA ABERTURA DA SESSÃO PÚBLICA:**

**26 de julho de 2019 às 09h00min**

**PREFEITURA MUNICIPAL DE FRANCISCO BELTRÃO/PR**

**Local da Sessão Pública: na sala de licitações, anexo à Prefeitura Municipal, na Rua Octaviano Teixeira dos Santos, centro, na cidade de Francisco Beltrão - PR, CEP 85.601-030.**

O certame deverá ser processado e julgado em conformidade com as disposições deste Edital e seus Anexos, da Lei nº 10.520, de 17 de julho de 2002, da Lei nº 8.666, de 21 de junho de 1993, da Lei Complementar nº 123, de 14 de dezembro de 2006, alterada pela Lei Complementar Federal n.º 147, de 14 de agosto de 2014, Decreto Federal n.º 5.450/2005 e Decreto Federal n.º 5.504/2005, e os Decretos Municipais nº 042 e 056 de 20 de março de 2006, alterado pelo Decreto Municipal nº 082 de 12 de abril de 2006, Lei Municipal nº. 3.906 de 1º de dezembro de 2011, alterada pela Lei Municipal nº. 4.378 de 09 de março de 2016 e legislação complementar aplicável e, no que couber, na Lei Federal n.º 8.666 de 21 de junho de 1993.

São Pregoeiros, deste Município, Samantha Pécoits e Nádia Aparecida Dall Agnol, designados pela Portaria nº 164/2019 de 26 de março de 2019, publicada no Diário Eletrônico dos Municípios do Paraná em 28 de março de 2019.

**1 – DO OBJETO**

- 1.1 Constitui objeto deste **PREGÃO a CONTRATAÇÃO de empresa especializada em medicina do trabalho e exames para servidores municipais, conforme condições, quantidades e exigências estabelecidas neste instrumento.**
- 1.2 Edital e seus Anexos poderão ser obtidos através da Internet pelo endereço: **[www.franciscobeltrao.pr.gov.br](http://www.franciscobeltrao.pr.gov.br).**
- 1.3 As informações **administrativas relativas a este Edital** poderão ser obtidas junto ao Setor de Licitações pelo telefone nº (046) 3520-2103/ 3520-2107.



# MUNICÍPIO DE FRANCISCO BELTRÃO

## Estado do Paraná

- 1.4 As **questões estritamente técnicas referentes ao objeto licitado** serão prestadas pela Secretaria Municipal de Administração pelo telefone nº (46) 3520-2110.

### 2 – DAS CONDIÇÕES PARA PARTICIPAÇÃO

- 2.1 Poderão participar do certame os interessados cujo ramo de atividade seja pertinente ao objeto da contratação e que preencherem as condições estabelecidas neste Edital e seus Anexos.
- 2.1 **O presente edital concede tratamento diferenciado e favorecido as microempresas e empresas de pequeno porte, aplicando-se os dispositivos legais previstos na sessão I do capítulo V (acesso aos mercados) da Lei Complementar 123/2006 e alterações da Lei Complementar 147/2014.**
- 2.2 Será vedada a participação de empresas:
- a) Declaradas inidôneas para licitar e contratar com a Administração Pública;
  - b) Impedidas de licitar e contratar com a União, Estados, Distrito Federal e Municípios, nos termos do art. 7º da Lei nº 10.520/2002;
  - c) Suspensas, temporariamente, de participação em licitação e impedidas de contratar, nos termos do art. 87, III, da Lei nº 8.666/1993;
  - d) Reunidas em consórcio, qualquer que seja sua forma de constituição;
  - e) Enquadradas nas disposições no artigo 9º da Lei Federal nº 8.666/93 e suas alterações posteriores, ou ainda,
  - f) Sob processo de falência, concordata ou recuperação judicial ou extrajudicial de crédito.
- 2.3 Será permitida a participação de cooperativas, desde que apresentem modelo de gestão operacional adequado ao objeto desta licitação, com compartilhamento ou rodízio das atividades de coordenação e supervisão da execução dos serviços, e desde que os serviços contratados sejam executados obrigatoriamente pelos cooperados, vedando-se qualquer intermediação ou subcontratação.
- 2.4 Por força do que dispõe o Capítulo V, artigos 42 a 45 da Lei Complementar nº 123, de 14 de dezembro de 2006, as microempresas, empresas de pequeno porte, no ano-calendário anterior, receita bruta até o limite definido no inciso II do “caput” do artigo 3º da referida Lei Complementar, terão tratamento diferenciado e favorecido.

### 3 - CONSULTA, DIVULGAÇÃO E ENTREGA DO EDITAL

- 3.1 O **EDITAL** poderá ser retirado ou consultado por qualquer interessado, **no site [www.franciscobeltrao.pr.gov.br](http://www.franciscobeltrao.pr.gov.br) “Serviços-Licitações” ou na sede** da Prefeitura sita à Rua Octaviano Teixeira dos Santos, nº 1.000, centro, Divisão de Licitações, durante o expediente normal do órgão licitante, **das 8:00 às 12:00 e das 13:30 às 16:00 horas, até a data aprezada para recebimento dos documentos e dos envelopes “PROPOSTA DE PREÇOS” e “DOCUMENTAÇÃO DE HABILITAÇÃO”.**

### 4 – DA IMPUGNAÇÃO DO ATO CONVOCATÓRIO



## MUNICÍPIO DE FRANCISCO BELTRÃO

### Estado do Paraná

- 4.1 Qualquer pessoa, física ou jurídica, é parte legítima para solicitar esclarecimentos ou providências em relação ao presente PREGÃO, ou ainda para impugnar este Edital, desde que o faça com antecedência de até **02 (dois) dias úteis**, da data fixada para a abertura da sessão pública do certame, observado o disposto no art. 41, § 2º, da Lei Federal nº 8.666/93.
- 4.1.1 As impugnações ou pedidos de esclarecimentos ao Edital deverão ser dirigidos ao pregoeiro e protocolizados em dias úteis, das 08h00 às 16h00, na Rua Octaviano Teixeira dos Santos nº 1000, 1º andar, Setor de Protocolo, Centro, Francisco Beltrão.
- 4.1.2 Os pedidos de esclarecimentos referentes a este processo licitatório deverão ser enviados ao Pregoeiro, através do e-mail: [licitacao.franciscobeltrao@gmail.com](mailto:licitacao.franciscobeltrao@gmail.com), até **03 (três) dias úteis** anteriores à data designada para abertura da sessão pública, na forma prevista no Preâmbulo.
- 4.1.3 O pregoeiro deverá decidir sobre a impugnação antes da abertura do certame.
- 4.1.4 Quando o acolhimento da impugnação implicar alteração do Edital capaz de afetar a formulação das propostas, será designada nova data para a realização deste PREGÃO.
- 4.2 A impugnação deverá, obrigatoriamente, estar acompanhada de CPF ou RG, em se tratando de pessoa física, e de CNPJ, em se tratando de pessoa jurídica (por documento original ou cópia autenticada), bem como do respectivo ato constitutivo e procuração, na hipótese de procurador, que comprove que o signatário, efetivamente, representa e possui poderes de representação da impugnante.

## 5 – DO CREDENCIAMENTO

- 5.1 Os representantes das empresas concorrentes, para o credenciamento deverão apresentar os seguintes documentos **fora dos envelopes**:
- a) **Declaração dando ciência de que cumprem plenamente os requisitos de habilitação**, conforme inciso VII do art. 4º da Lei 10.520/02. (MODELO ANEXO II)
- a. As empresas que não entregarem esta declaração não poderão entregar os envelopes, recebendo-os de volta lacrados, se for o caso.
- b. As empresas que apresentarem a declaração, mas não apresentarem documentação hábil para credenciar os seus representantes legais, poderão entregar os envelopes e participar com o seu preço original ofertado, mas estarão impedidos de participar da etapa de lances.
- c. O responsável legal poderá assinar a declaração na própria sessão para firmar o compromisso moral de honestidade e transparência na participação do certame
- b) Será exigida **Procuração Particular para Credenciamento com firma reconhecida** (§2º do art. 654 do Código Civil) ou Procuração Pública, assinada pelo representante legal, dando poderes específicos para formular lance, negociar preço, assinar declarações, interpor e desistir de recursos, assinar e praticar todos os demais atos pertinentes à licitação. (MODELO ANEXO III).
- c) Cópia autenticada do Ato Constitutivo da Empresa.
- d) **Declaração de Micro Empresa ou Empresa de Pequeno Porte – ME/EPP ou Microempreendedor Individual – MEI (MODELO ANEXO V), acompanhada da Certidão Simplificada da Junta Comercial do Estado da sede da Licitante, que conste o seu enquadramento, expedida nos últimos 60(sessenta) dias**, contados a partir da data



## MUNICÍPIO DE FRANCISCO BELTRÃO

### Estado do Paraná

prevista para recebimento das propostas e da habilitação, para fins das prerrogativas da Lei Complementar nº 123/2006, de 14 de dezembro de 2006, alterada pela Lei nº 147/2014, de 07 de agosto de 2014.

- e) Apresentação de documento de identificação do representante com fé pública ou de cópia autenticada da mesma.
- f) **Cada representante somente poderá representar uma única licitante.**
- g) Os documentos necessários ao credenciamento deverão ser apresentados por qualquer processo de cópia autenticada por Tabelião de Notas ou cópia acompanhada do original para autenticação pelo Pregoeiro ou por membro da Equipe de Apoio.

### 6 – DA PROPOSTA E DOS DOCUMENTOS DE HABILITAÇÃO

- 6.1 A proposta e os documentos para habilitação deverão ser **entregues**, separadamente, em 02 (dois) envelopes fechados, contendo em sua parte externa os seguintes dizeres:

#### **ENVELOPE DE PROPOSTA**

(envelope nº. 01)

**PREGÃO Nº. 127/2019**

DATA DE ABERTURA: **26 de julho de 2019 às 09h00min**

NOME DO PROPONENTE:.....

CNPJ: .....

ENDEREÇO: .....

FONE/FAX: .....

#### **ENVELOPE DE DOCUMENTOS DE HABILITAÇÃO**

(envelope nº. 02)

**PREGÃO Nº. 127/2019**

DATA DE ABERTURA: **26 de julho de 2019 às 09h00min**

NOME DO PROPONENTE:.....

CNPJ: .....

ENDEREÇO: .....

### 7 – DO CONTEÚDO DO ENVELOPE PROPOSTA

- 7.1 A Proposta de Preços, gerada a partir das orientações constantes no **Anexo VIII** deste edital, que deverá ser apresentada: na forma eletrônica (CD-R ou Pen-Drive) para alimentação do sistema de apuração; e na forma impressa e assinada, em papel A4, de preferência grampeadas de modo que não existam folhas soltas, impressa com clareza, sem rasuras ou entrelinhas que dificultem sua análise.
- 7.2 A proposta de preço deverá conter os seguintes elementos:
- a) Preço unitário por item do objeto licitado, com até **02 (duas)** casas decimais, valor total e valor global, expressos em moeda corrente nacional, não superior ao preço máximo estabelecido no **Anexo I**.
  - b) Prazo de validade não inferior a 60 (sessenta) dias corridos, a contar da data de sua apresentação, ficando estabelecido que na omissão será considerado aceite este prazo.
  - c) Dados do fornecedor/empresa, conforme os campos solicitados;
  - d) Todas as características do produto/serviço tais como marca, fabricante (quando existente) e procedência, observadas as especificações constantes do **Anexo I** deste Edital
  - e) Dados do Representante Legal da empresa ou Procurador, conforme os campos solicitados; (e assinatura na forma impressa).
- 7.3 Serão desclassificadas as propostas que não atenderem às exigências essenciais deste Edital e seus Anexos, bem como as omissas e as que apresentarem irregularidades ou defeitos capazes de dificultar o julgamento.
- 7.4 **Considerações para elaboração da proposta:**



## MUNICÍPIO DE FRANCISCO BELTRÃO

### Estado do Paraná

- 7.4.1 Nos preços propostos estarão previstos, além do lucro, todos os custos diretos e indiretos relativos ao cumprimento integral do objeto do Pregão, envolvendo, entre outras despesas, tributos de qualquer natureza, trabalhistas, previdenciários, etc.
- 7.4.2 As microempresas (ME) e empresas de pequeno porte (EPP) que quiserem usufruir dos benefícios concedidos pela Lei Complementar nº. 123, de 14 de dezembro de 2006 alterada pela Lei Complementar nº 147/2014 de 07 de agosto 2014, deverão declarar em campo próprio da proposta eletrônica, a sua condição de ME ou EPP, além de apresentar os documentos comprobatórios na fase específica para recebimento.
- 7.5 Os Itens foram distribuídos conforme artigo 48 da Lei Complementar nº 147/2014:
- 7.6 **Aplica-se a este Pregão o disposto no Art. 48, § 3º, da Lei Complementar nº. 147/2014, que estabelece a prioridade de contratação para as microempresas e empresas de pequeno porte sediadas LOCAL ou REGIONALMENTE, até o limite de 10% (dez por cento) do melhor preço válido. Este benefício não impede a participação de empresas de outras localidades.**
- 7.7 **Para fins de aplicação do dispositivo referido no item 7.5, considera-se:**
- 7.7.1 **LOCAL: Município de Francisco Beltrão/PR.**
- 7.7.2 **REGIONALMENTE: Municípios do Sudoeste do Paraná conforme definido pelo Instituto Brasileiro de Geografia e Estatística – IBGE.**
- 7.7.3 **MUNICÍPIOS: Ampere, Barracão, Bela Vista da Caroba, Boa Esperança do Iguaçu, Bom Jesus do Sul, Bom Sucesso do Sul, Capanema, Chopinzinho, Clevelândia, Coronel Domingos Soares, Coronel Vivida, Cruzeiro do Iguaçu, Dois Vizinhos, Enéas Marques, Flor da Serra do Sul, Honório Serpa, Itapejara do Oeste, Manfrinópolis, Mangueirinha, Mariópolis, Marmeleiro, Nova Esperança do Sudoeste, Nova Prata do Iguaçu, Palmas, Pato Branco, Pérola do Oeste, Pinhal de São Bento, Planalto, Pranchita, Realeza, Renascença, Quedas do Iguaçu, Salgado Filho, Salto do Lontra, Santa Izabel do Oeste, Santo Antônio do Sudoeste, São João, São Jorge D'Oeste, Saudade do Iguaçu, Sulina, Verê e Vitorino.**

## 8 – DO CRITÉRIO DE JULGAMENTO

- 8.1 O critério de julgamento será o de **MENOR PREÇO POR ITEM**, observada às especificações técnicas constantes do **Anexo I** e demais condições definidas neste Edital.

## 9 – DO CRITÉRIO DE ACEITABILIDADE

- 9.1 O critério de aceitabilidade dos preços ofertados será o de compatibilidade com os preços **razoáveis** praticados no mercado, coerentes com a execução do objeto ora licitado, aferido mediante a pesquisa de preços que instrui o processo administrativo pertinente a esta licitação, a qual poderá, a critério do pregoeiro, ser atualizada por ocasião do julgamento das propostas, de modo a evidenciar a economicidade da contratação, nos termos do Decreto Municipal nº 056/2006, de 20 de março de 2006, alterado pelo Decreto Municipal nº 082/2006 de 12 de abril de 2006.





*MUNICÍPIO DE FRANCISCO BELTRÃO*  
*Estado do Paraná*

9.2 Se houver indícios de que a proposta apresentada seja inexecutável, o pregoeiro determinará ao licitante que comprove a exequibilidade, sob pena de desclassificação.

**10 – DOS DOCUMENTOS DE HABILITAÇÃO**

10.1 Os **DOCUMENTOS DE HABILITAÇÃO** (envelope nº 02) poderão ser apresentados em original, ou por qualquer processo de cópia desde que autenticada por cartório competente, ou cópia simples que poderá ser autenticada pelo Pregoeiro ou pelos membros da Equipe de Apoio no decorrer da sessão **desde que o original esteja na posse do representante credenciado**, ou ainda por meio de publicação em órgão oficial expedidos via Internet.

10.2 Na hipótese de não constar prazo de validade em certidão, será aceita como válida a expedida até 60 (sessenta) dias imediatamente anteriores à data de apresentação das propostas.

10.3 Os Licitantes deverão cumprir as seguintes exigências de habilitação:

10.3.1 A documentação relativa à **HABILITAÇÃO JURÍDICA** consistirá em:

10.3.1.1 No caso de empresário individual: **inscrição no Registro Público de Empresas Mercantis**, a cargo da Junta Comercial da respectiva sede;

10.3.1.2 No caso de sociedade empresária ou empresa individual de responsabilidade limitada - EIRELI: **ato constitutivo, estatuto ou contrato social em vigor**, devidamente registrado na Junta Comercial da respectiva sede.

10.3.1.3 Em se tratando de Microempreendedor Individual – MEI: **Certificado da Condição de Microempreendedor Individual - CCMEI**, na forma da Resolução CGSIM nº 16, de 2009, cuja aceitação ficará condicionada à verificação da autenticidade no sítio [www.portaldoempreendedor.gov.br](http://www.portaldoempreendedor.gov.br);

10.3.2 **Dispensados no envelope nº 2 de Habilitação, no caso de apresentação dos mesmos no Credenciamento.**

10.3.3 A documentação relativa à **qualificação econômico-financeira** consistirá em:

10.3.3.1 **Certidão negativa de pedido de falência, concordata**, recuperação judicial, expedida pelo distribuidor da sede da pessoa jurídica, referente à matriz e, quando for o caso, igualmente da filial licitante, **em data não anterior a 60 (sessenta) dias da abertura da sessão pública deste PREGÃO**, se outro prazo não constar do documento.

10.3.4 A documentação relativa à **REGULARIDADE FISCAL E TRABALHISTA** consistirá em:

10.3.4.1 Prova de inscrição no **Cadastro Nacional de Pessoa Jurídica – CNPJ**;

10.3.4.2 Prova de regularidade para com a Fazenda Federal, mediante a apresentação de **Certidão Conjunta de Débitos relativos a Tributos Federais e a Dívida Ativa da União**, expedida pela Secretaria da Receita Federal do Ministério da Fazenda;

10.3.4.3 Prova de regularidade para com a **Fazenda Estadual** do domicílio ou sede do licitante, relativa aos tributos relacionados com o objeto licitado;



**MUNICÍPIO DE FRANCISCO BELTRÃO**  
*Estado do Paraná*

- 10.3.4.4 Prova de regularidade para com a **Fazenda Municipal**, relativa aos tributos relacionados com o objeto licitado;
- 10.3.4.5 Certificado de Regularidade de Situação para com o **Fundo de Garantia de Tempo de Serviço (FGTS)**;
- 10.3.4.6 Prova de inexistência de débitos inadimplidos perante a Justiça do Trabalho, mediante a apresentação de **Certidão Negativa de Débitos Trabalhistas (CNDT)**, nos termos da Lei nº 12.440, de 07 de julho de 2011;
- 10.3.4.7 Em se tratando de microempresa, empresa de pequeno porte, havendo alguma restrição na comprovação da regularidade fiscal e trabalhista, desde que atendidos os demais requisitos do Edital, a(s) empresa(s) nesta condição será(ão) declarada(s) habilitada(s) sob condição de regularização da documentação no prazo de 5 (cinco) dias úteis, prorrogáveis por igual prazo, a contar do momento em que for declarado vencedor do certame.
- 10.3.4.7.1 A não regularização da documentação no prazo estipulado implicará a decadência do direito à contratação, sem prejuízo das sanções cabíveis.
- 10.3.4.8 Serão aceitas como prova de regularidade para com as Fazendas, certidões positivas com efeito de negativas e certidões positivas que noticiem em seu corpo que os débitos estão judicialmente garantidos ou com sua exigibilidade suspensa.
- 10.3.5 Os documentos de que tratam os subitens anteriores serão analisados pelo pregoeiro e sua Equipe de Apoio quanto a sua conformidade com o solicitado neste Edital.
- 10.3.6 A documentação relativa à **QUALIFICAÇÃO TÉCNICA** consistirá em:

	EXIGÊNCIA
<b><u>PARA TODOS OS ITENS:</u></b>	<p>Atestado(s) de Capacidade Técnica, nos termos do inciso II do Artigo 30 da Lei Federal nº 8.666/93, fornecidos por pessoa jurídica de direito público ou privado, em nome da empresa licitante, que comprove aptidão para desempenho das atividades similares ao objeto licitado;</p> <p>Licença Sanitária, expedida pela Vigilância Sanitária da sede da proponente.</p> <p>Declaração da Licitante listando os profissionais adequados disponíveis para realização do objeto licitado. (MODELO ANEXO VII).</p> <p>Comprovante de vínculo com os responsáveis técnicos e profissionais adequados, indicados no item 10.3.6.2, disponíveis para realização do objeto da licitação, através de apresentação de cópia de contrato social quando sócio, cópia de carteira de trabalho ou cópia de contrato de prestação de serviço.</p>
<b><u>EXCLUSIVAMENTE PARA O ITEM 1</u></b> Exames integrantes do PCMSO: Admissional, periódico, mudança de função, retorno ao trabalho e exames demissional (ASO).	<p>A empresa deverá ser especializada em serviços de Medicina e Segurança do Trabalho, constando no CNAE – Código Nacional da Atividade Econômica, atividade relacionada à saúde e segurança ocupacional, comprovada por meio do Cadastro Nacional de Pessoa Jurídica (Cartão de CNPJ) e também comprovada por meio do objeto do contrato social.</p> <p>Comprovação de Regularidade de Inscrição da <b>Pessoa Jurídica e Pessoa Física junto ao CRM</b> – Conselho Regional de Medicina.</p>



**MUNICÍPIO DE FRANCISCO BELTRÃO**  
*Estado do Paraná*

<p style="text-align: center;"><u>EXCLUSIVAMENTE PARA O ITEM 2:</u></p> <p style="text-align: center;">Audiometria Ocupacional;</p>	<p>Comprovação de Registro da pessoa física junto ao Conselho Regional de Fonoaudiologia.</p>
<p style="text-align: center;"><u>EXCLUSIVAMENTE PARA O ITEM 3:</u></p> <p style="text-align: center;">Espirometria.</p>	<p>Comprovação de Registro da <b>Pessoa Jurídica e Pessoa Física junto ao CRM</b> - Conselho Regional de Medicina e especialização em Pneumologia.</p>
<p style="text-align: center;"><u>EXCLUSIVAMENTE PARA O ITEM 4:</u></p> <p style="text-align: center;">Validação de atestados médicos.</p>	<p>A empresa deverá ser especializada em serviços de Medicina e Segurança do Trabalho, constando no CNAE – Código Nacional da Atividade Econômica, atividade relacionada à saúde e segurança ocupacional, comprovada por meio do Cadastro Nacional de Pessoa Jurídica (Cartão de CNPJ) e também comprovada por meio do objeto do contrato social.</p> <p>Comprovação de Regularidade de Inscrição da <b>Pessoa Jurídica e Pessoa Física junto ao CRM</b> – Conselho Regional de Medicina.</p>
<p style="text-align: center;"><u>EXCLUSIVAMENTE PARA O ITEM 5:</u></p> <p>Perícia Médica com laudo técnico para fins de readaptação de função e aposentadoria por invalidez.</p> <p>(Junta médica composta por três profissionais).</p>	<p>A empresa deverá ser especializada em serviços de Medicina e Segurança do Trabalho, constando no CNAE – Código Nacional da Atividade Econômica, atividade relacionada à saúde e segurança ocupacional, comprovada por meio do Cadastro Nacional de Pessoa Jurídica (Cartão de CNPJ) e também comprovada por meio do objeto do contrato social.</p> <p>Comprovação de Regularidade de Inscrição da <b>Pessoa Jurídica junto ao CRM</b> – Conselho Regional de Medicina.</p> <p>Comprovação de Registro da <b>Pessoa Física junto ao CRM</b> - Conselho Regional de Medicina – CRM do Médico do Trabalho Coordenador e comprovação do título de Especialista em Medicina do Trabalho devidamente reconhecido pelo CRM – Conselho Regional de Medicina, conforme Resolução CFM Nº 1.960/2010.</p>
<p style="text-align: center;"><u>EXCLUSIVAMENTE PARA O ITEM 6:</u></p> <p>PCMSO (Programa de Controle Médico de Saúde Ocupacional)</p>	<p>A empresa deverá ser especializada em serviços de Medicina e Segurança do Trabalho, constando no CNAE – Código Nacional da Atividade Econômica, atividade relacionada à saúde e segurança ocupacional, comprovada por meio do Cadastro Nacional de Pessoa Jurídica (Cartão de CNPJ) e também comprovada por meio do objeto do contrato social.</p> <p>Comprovação de Regularidade de Inscrição da <b>Pessoa Jurídica junto ao CRM</b> – Conselho Regional de Medicina.</p> <p>Comprovação de Registro da <b>Pessoa Física junto ao CRM</b> - Conselho Regional de Medicina – CRM do Médico do Trabalho Coordenador do PCMSO e comprovação do título de Especialista em Medicina do Trabalho devidamente reconhecido pelo CRM – Conselho Regional de Medicina, conforme Resolução CFM Nº 1.960/2010.</p> <p>Médico do Trabalho Diretor Técnico - médico portador do título de Especialista em Medicina do Trabalho expedido pela Associação Médica Brasileira - AMB e Associação Nacional de Medicina do Trabalho – ANAMT e/ou Certificado de Residência Médica, devidamente inscrito no CRM – Conselho Regional de Medicina na Especialidade de Medicina do Trabalho, conforme Resolução CFM Nº 2.068/2013, e portador da Cédula de Identidade de Médico ou da Carteira Profissional de Médico.</p>

10.3.7 Deverá apresentar ainda as **DECLARAÇÕES:**

10.3.7.1 **Declaração Unificada. (ANEXO IV)**

10.3.8 Se o licitante for a **matriz**, todos os documentos deverão estar em nome da matriz, e se for a **filial**, todos os documentos deverão estar em nome da filial, excetos aqueles documentos que pela própria natureza, comprovadamente, forem emitidos somente em nome da matriz. Caso a licitante pretenda que um de seus estabelecimentos, que não o participante da licitação, execute o futuro contrato, deverá apresentar toda a documentação de ambos os estabelecimentos na forma e condições previsto **neste item**.





## MUNICÍPIO DE FRANCISCO BELTRÃO

### Estado do Paraná

10.3.9 No julgamento da habilitação, o pregoeiro poderá sanar erros ou falhas que não alterem a substância das propostas, dos documentos e sua validade jurídica, mediante despacho fundamentado, registrado em ata e acessível a todos, atribuindo-lhes validade e eficácia para fins de habilitação e classificação.

10.3.10 O não atendimento das exigências constantes do item **10** deste Edital implicará a INABILITAÇÃO do licitante.

## 11 - DO PROCEDIMENTO E JULGAMENTO

11.1 No horário e local indicado no aviso de licitação, será aberta a sessão de processamento do Pregão, iniciando-se com o credenciamento dos interessados em participar do certame.

11.2 **Serão dados 5 (cinco) minutos de tolerância para entrada de interessados em participar da Sessão do Pregão Presencial. Decorrido o horário previsto no preâmbulo deste Edital para a abertura do procedimento licitatório, inclusive aquele de tolerância, não mais serão aceitos novos participantes no certame.**

11.3 A análise das propostas pelo Pregoeiro visará o atendimento das condições estabelecidas neste Edital e seus anexos, sendo desclassificadas as propostas cujo objeto não atenda às especificações, prazos e condições fixadas neste Edital e que apresentem preço baseado exclusivamente em proposta das demais licitantes.

11.3.1 No tocante aos preços, as propostas serão verificadas quanto à exatidão das operações aritméticas que conduziram ao valor total orçado, procedendo-se às correções no caso de eventuais erros, tomando-se como corretos os preços unitários. As correções efetuadas serão consideradas para apuração do valor da proposta.

11.3.2 Será desclassificada proposta cujo lance final exceder o preço máximo estabelecido para este processo licitatório

11.4 As propostas serão classificadas para a etapa de lances de acordo com os seguintes critérios:

a) Primeiramente, a proposta de menor valor e as que lhe forem superior em até 10% (dez por cento);

b) Não havendo pelo menos 03 (três) propostas com preços na condição definida na alínea anterior, serão selecionadas as que apresentarem os menores valores, até o máximo de 03 (três). No caso de empate nos valores serão admitidas todas as propostas empatadas, independentemente do número de licitantes.

11.5 O Pregoeiro convidará individualmente os autores das propostas selecionadas para formularem lances de forma sequencial, a partir do autor da proposta de maior preço e os demais em ordem decrescente de valor, decidindo-se por meio de sorteio no caso de empate de preços.

11.5.1 A licitante sorteada em primeiro lugar poderá escolher a posição na ordenação de lances em relação aos demais empatados, e assim sucessivamente até a definição completa da ordem dos lances.

11.6 A etapa de lances será encerrada quando os classificados nessa etapa declinarem da formulação de lances.



## *MUNICÍPIO DE FRANCISCO BELTRÃO*

### *Estado do Paraná*

- 11.7 Encerrada a etapa de lances, serão classificadas as propostas selecionadas e não selecionadas para a etapa dos lances, na ordem crescente de valores, considerando-se, para as selecionadas, o último percentual de desconto ofertado.
- 11.8 O Pregoeiro poderá negociar com o autor da oferta de menor valor com vistas à redução do preço.
- 11.9 Após a negociação, se houver, o Pregoeiro examinará a aceitabilidade do menor preço, decidindo motivadamente a respeito.
- 11.10 Considerada aceitável a oferta de menor preço e declarada vencedora do lote, será aberto o envelope de documentos de habilitação.
- 11.11 Eventuais falhas e dúvidas em relação à regularidade dos documentos de habilitação poderão ser sanadas na sessão pública de processamento do Pregão, até a decisão sobre a habilitação, inclusive verificação efetuada por meio eletrônico hábil de informações.
- 11.12 A verificação será certificada pelo Pregoeiro e deverão ser anexados aos autos os documentos passíveis de obtenção por meio eletrônico, salvo impossibilidade devidamente justificada.
- 11.13 A Administração não se responsabilizará pela eventual indisponibilidade dos meios eletrônicos no momento da verificação. Ocorrendo essa indisponibilidade e não sendo apresentados os documentos alcançados pela verificação, a licitante será inabilitada.
- 11.14 Constatado o atendimento dos requisitos de habilitação previstos neste Edital, a licitante será declarada vencedora.
- 11.15 Se a oferta não for aceitável ou se a licitante desatender às exigências para a habilitação, o Pregoeiro examinará as ofertas subsequentes e a qualificação das licitantes, na ordem de classificação, e assim sucessivamente até a apuração de uma que atenda ao edital, sendo a respectiva licitante declarada vencedora.

## **12 – DOS RECURSOS**

- 12.1 No final da sessão, a licitante que quiser recorrer deverá manifestar imediata e motivadamente a sua intenção, abrindo-se então o prazo de 03 (três) dias úteis para apresentação das razões do recurso, ficando as demais licitantes, desde logo, intimadas para apresentar contrarrazões em igual número de dias, que começarão a correr no término do prazo do recorrente, sendo-lhes assegurada vista imediata dos autos.
- 12.2 A ausência de manifestação imediata e motivada da licitante importará: a preclusão do direito de recurso; a adjudicação do objeto do certame pelo Pregoeiro à licitante vencedora; e o encaminhamento do processo à autoridade competente para a homologação.
- 12.3 As razões do recurso deverão ser protocoladas junto ao Protocolo Geral da Prefeitura do Município de Francisco Beltrão, Rua Octaviano Teixeira dos Santos, nº 1000, Centro, andar térreo do Paço Municipal;
- 12.4 Interposto o recurso, o Pregoeiro poderá reconsiderar a sua decisão ou encaminhá-lo devidamente informado à autoridade competente;



## MUNICÍPIO DE FRANCISCO BELTRÃO

### Estado do Paraná

- 12.5 Decididos os recursos e constatada a regularidade dos atos praticados, a autoridade competente adjudicará o objeto do certame à licitante vencedora e decidirá sobre a homologação do procedimento;
- 12.6 O recurso terá efeito suspensivo e o seu acolhimento importará a invalidação dos atos insuscetíveis de aproveitamento;
- 12.7 Não havendo recurso, após o seu resultado, o pregoeiro adjudicará o objeto do certame a licitante vencedora e encaminhará à autoridade superior o processo licitatório juntado o relatório para homologação;

### 13 – DA ADJUDICAÇÃO E HOMOLOGAÇÃO

- 13.1 Constatado o atendimento das exigências fixadas neste Edital, o licitante classificado em primeiro lugar será declarado vencedor.
- 13.2 A homologação do resultado da licitação é de responsabilidade da autoridade competente e só poderá ser realizada depois da adjudicação do objeto ao proponente vencedor pelo pregoeiro, ou, quando houver recurso, pela própria autoridade competente.
- 13.2.1 A homologação do resultado desta licitação não obriga esta Administração à aquisição do objeto licitado.

### 14 – DO PAGAMENTO

- 14.1 O pagamento será efetuado através de transferência eletrônico para a conta bancária da Contratada indicada pela mesma, no prazo máximo de 30 (trinta) dias contados da apresentação da Nota Fiscal, após o recebimento definitivo do objeto.
- 14.2 A vencedora do certame deverá apresentar as certidões (FGTS, TRABALHISTA, CERTIDÃO ESTADUAL, FEDERAL E MUNICIPAL) em validade para o pagamento.
- 14.3 Quaisquer erros ou omissão ocorrido na documentação fiscal será motivo de correção por parte da adjudicatária e haverá em decorrência, suspensão do prazo de pagamento até que o problema seja definitivamente sanado.

### 15 - DOTAÇÃO ORÇAMENTÁRIA E VALOR MÁXIMO

- 15.1 Não haverá reajuste de preço.
- 15.2 Valor máximo estimado da licitação é de **R\$ 114.259,00 (cento e quatorze mil, duzentos e cinquenta e nove).**
- 15.3 Os recursos destinados ao pagamento do objeto de que trata o presente edital, são recursos próprios e vinculados à educação básica. Os recursos orçamentários correrão por conta da seguinte dotação:

Conta	Órgão/ Unidade	Funcional programática	Elemento de despesa	Fonte
200	02.001	04.122.0401.2002		000
360	03.002	04.122.0404.2003		000
590	04.002	04.123.0403.2005		510



*MUNICÍPIO DE FRANCISCO BELTRÃO*  
*Estado do Paraná*

870	05.002	23.122.2301.2010	3.3.90.39.56.00	000
1400	06.002	08.243.0801.2019		000
3230	07.003	12.361.1201.2050		000
3630	08.006	10.122.1001.2055		303
5310	09.001	20.606.2001.2076		000
5590	11.001	15.452.1501.2.079		000
5900	11.003	06.182.1503.2.083		515
6200	11.004	26.782.2002.2.086		000
6500	12.002	18.542.1801.2.091		000
6650	13.001	04.121.0402.2.092		000
6910	13.003	15.125.1502.2.095		13
7170	14.001	27.812.2701.2.086		000

## 16 – DO CONTRATO

- 16.1 O Contrato Administrativo será encaminhado através de correio eletrônico, para o endereço de e-mail disponibilizado pelo licitante na fase de habilitação, competindo ao Contratado a **impressão e assinatura do instrumento em 02 (duas) vias**, providenciando a entrega da via original no Departamento de Licitações da Prefeitura Municipal, **em até 05 (cinco) dias após o seu recebimento.**
- 16.2 A via do instrumento destinada ao Contratado, devidamente assinada pelo Contratante, será disponibilizada por correio eletrônico, na forma do item antecedente, ou para retirada no Paço Municipal a partir de 05 (cinco) dias após o protocolo da entrega das vias originais prevista no item anterior.
- 16.3 A vigência do Contrato será de 365 (trezentos e sessenta e cinco dias) dias, contados a partir da emissão do Contrato deste processo licitatório.

## 17 - DAS CONDIÇÕES DE EXECUÇÃO DO OBJETO

- 17.1 **O prazo de execução dos serviços será de acordo com o Anexo I do edital, seguindo rigorosamente as quantidades/serviços solicitados, mediante autorização contida nas respectivas Ordens de Serviço.**
- 17.2 Constatadas irregularidades no objeto contratual, a qualquer tempo, a Contratante poderá:
- 17.2.1 Se disser respeito à especificação, rejeitá-lo no todo ou em parte, determinar sua substituição ou rescindir a contratação, sem prejuízo das penalidades cabíveis;
- 17.2.1.1 Na **hipótese de substituição**, o contratado deverá fazê-la em conformidade com a indicação da Administração, no **prazo máximo de 05 (cinco) dias**, contados da notificação por escrito, mantidos o preço inicialmente contratado;
- 17.2.2 Se disser respeito à diferença de quantidade ou de partes, determinar sua complementação ou rescindir a contratação, sem prejuízo das penalidades cabíveis;
- 17.2.2.1 Na **hipótese de complementação**, o contratado deverá fazê-la em conformidade com a indicação do contratante, **no prazo máximo de 05**



## MUNICÍPIO DE FRANCISCO BELTRÃO

### Estado do Paraná

**(cinco) dias**, contados da notificação por escrito, mantidos o preço inicialmente contratado.

17.3 O recebimento do objeto dar-se-á definitivamente dentro do exercício financeiro vigente, conforme Decreto de Execução Orçamentária.

#### 18 - DAS PENALIDADES

18.1 De conformidade com o art. 86, da Lei nº. 8.666/93 e suas alterações, o atraso injustificado na realização do serviço objeto deste certame sujeitará a empresa, a juízo da Administração, à multa moratória de 2% (dois por cento) por dia de atraso, até o limite de 10% (dez por cento);

18.1.1 A multa prevista no contrato, será descontada dos créditos que a contratada possuir com o município de Francisco Beltrão – PR, e poderá cumular com as demais sanções administrativas.

18.2 Caso a licitante não substitua o objeto considerado irregular no prazo previsto neste Edital e Anexo I, serão aplicadas as penalidades do item 18.1., sem prejuízo da aplicação.

18.3 Nos termos do artigo 87, da Lei 8.666/93 e suas alterações, pela inexecução total ou parcial do objeto contratado, a Administração poderá aplicar à vencedora, mediante publicação no Diário Oficial do Ente Federado, as seguintes penalidades:

a) advertência por escrito;

b) multa administrativa com natureza de perdas e danos da ordem de 10% (dez por cento) sobre a parcela inadimplida do contrato;

c) suspensão temporária de participação em licitação e impedimento de contratar com o Município de Francisco Beltrão, por prazo não superior a 02 (dois) anos, sendo que em caso de inexecução total, sem justificativa aceita pela Administração do Município, será aplicado o limite máximo temporal previsto para a penalidade 02 (dois) anos;

d) Declaração de inidoneidade para licitar junto à Administração Pública, enquanto perdurarem os motivos determinantes da punição, ou até que seja promovida a reabilitação perante a própria autoridade que aplicou a penalidade, de acordo com o inciso IV do art. 87 da Lei 8.666/93 e suas alterações.

18.4 Se a contratada não proceder ao recolhimento da multa no prazo de 05 (cinco) dias úteis contados da intimação por parte do Município, o respectivo valor será descontado dos créditos que a contratada possuir com esta Prefeitura e, se estes não forem suficientes, o valor que sobejar será encaminhado para inscrição em Dívida Ativa e posterior execução pela Procuradoria Geral do Município de Francisco Beltrão/PR.

18.5 Em se tratando de adjudicatária que não comparecer para retirar a Nota de Empenho, o valor da multa não recolhida será encaminhado para inscrição em Dívida Ativa e posterior execução pela Procuradoria Geral do Município de Francisco Beltrão.

18.6 Do ato que aplicar a penalidade caberá recurso, no prazo de 05 (cinco) dias úteis, a contar da ciência da intimação, podendo a Administração reconsiderar sua decisão ou nesse prazo encaminhá-lo devidamente informado para a apreciação e decisão superior, dentro do mesmo prazo.

18.7 Nenhuma sanção será aplicada sem o devido processo administrativo, que prevê defesa prévia do interessado e recurso nos prazos definidos em lei.





*MUNICÍPIO DE FRANCISCO BELTRÃO*  
*Estado do Paraná*

**19 – DAS DISPOSIÇÕES GERAIS**

- 19.1 O resultado e demais atos do presente certame será divulgado no Diário Oficial dos Municípios do Paraná através do endereço eletrônico [www.diariomunicipal.com.br/amp/](http://www.diariomunicipal.com.br/amp/), e no Portal de Transparência do Município através do endereço eletrônico [www.franciscobeltrao.pr.gov.br/](http://www.franciscobeltrao.pr.gov.br/)
- 19.2 Quaisquer tributos ou encargos legais criados, alterados ou extintos, bem como a superveniência de disposições legais, quando ocorridas após a data de apresentação da proposta, de comprovada repercussão nos preços contratados, implicarão a revisão destes para mais ou para menos, conforme o caso, desde que devidamente comprovados através de cálculos e da documentação pertinente, e após aprovação dos órgãos interessados.
- 19.3 A vencedora é responsável pelos danos causados diretamente ao MUNICÍPIO ou a terceiros decorrentes de sua culpa ou dolo resultante da contratação, não excluindo ou reduzindo essa responsabilidade à fiscalização e acompanhamento do MUNICÍPIO.
- 19.4 São de responsabilidade da contratada todos os encargos trabalhistas, previdenciários, fiscais e comerciais resultantes da contratação e a sua inadimplência não transfere ao MUNICÍPIO a responsabilidade por seu pagamento, nem poderá onerar o objeto da presente.
- 19.5 O Município rejeitará, no todo ou em parte, os produtos ou serviços em desacordo com o exigido neste Edital.
- 19.6 Salvo as exceções previstas neste Edital, os documentos exigidos para habilitação não poderão, em hipótese alguma, ser substituídos por protocolos que configurem o seu requerimento, não podendo, ainda, ser remetidos posteriormente ao prazo fixado.
- 19.7 A apresentação da proposta implicará a aceitação de todas as condições estabelecidas neste Edital, não podendo qualquer licitante invocar desconhecimento dos termos do ato convocatório ou das disposições legais aplicáveis à espécie para furtar-se ao cumprimento de suas obrigações.
- 19.8 O presente PREGÃO poderá ser anulado ou revogado, nos termos do artigo 49 da Lei Federal nº 8.666/93.
- 19.9 A vencedora se obriga a manter, durante toda a vigência do Contrato e na contratação, se houver, todas as condições de habilitação e qualificação exigidas na licitação.
- 19.10 Os licitantes assumem todos os custos de preparação e apresentação de suas propostas e a Prefeitura Municipal de Francisco Beltrão não será, em caso algum, responsável por esses custos, independentemente da condução ou do resultado do processo licitatório.
- 19.11 Os licitantes serão responsáveis pela fidelidade e legitimidade das informações e dos documentos apresentados em qualquer fase da licitação.
- 19.12 Não havendo expediente ou ocorrendo qualquer fato superveniente que impeça a realização do certame na data marcada, a sessão será automaticamente transferida para o primeiro dia útil subsequente no mesmo horário, desde que não haja comunicação do pregoeiro em contrário.
- 19.13 Na contagem dos prazos estabelecidos neste Edital e seus Anexos, excluir-se-á o dia do início e incluir-se-á o do vencimento. Só se iniciam e vencem os prazos em dias de expediente na Prefeitura Municipal de Francisco Beltrão.



*MUNICÍPIO DE FRANCISCO BELTRÃO*  
*Estado do Paraná*

- 19.14 Com fundamento na norma do art. 43, § 3º, da Lei Federal n.º 8.666/93, é facultado o pregoeiro e a sua Equipe de Apoio, em qualquer fase de licitação, promover diligência destinada a esclarecer ou a complementar a instrução do processo.
- 19.15 Casos omissos e dúvidas serão resolvidos pelo pregoeiro.
- 19.16 As normas deste PREGÃO serão sempre interpretadas em favor da ampliação da disputa entre os interessados, e o desatendimento de exigências formais, desde que não comprometa a aferição da habilitação do licitante nem a exata compreensão de sua proposta, não implicará o afastamento de qualquer licitante.
- 19.17 Integram este Edital, para todos os fins e efeitos, os seguintes Anexos:

<b>ANEXO I</b>	Termo de Referência – Especificações Técnicas e Condições de Fornecimento;
<b>ANEXO II</b>	Modelo de Declaração Pleno Atendimento aos Requisitos de Habilitação
<b>ANEXO III</b>	Modelo de Procuração por Instrumento Particular para Credenciamento
<b>ANEXO IV</b>	Modelo de Declaração Unificada
<b>ANEXO V</b>	Modelo de Declaração de Enquadramento – ME/EPP;
<b>ANEXO VI</b>	Modelo de Minuta do Contrato
<b>ANEXO VII</b>	Orientações para Geração/Redação da proposta de preços em programa específico do Município

Francisco Beltrão, 12 de julho de 2019.

.....  
**CLEBER FONTANA**  
**PREFEITO MUNICIPAL**



**MUNICÍPIO DE FRANCISCO BELTRÃO**  
*Estado do Paraná*

**EDITAL DE PREGÃO Nº 127/2019**  
**PROCESSO ADMINISTRATIVO Nº 526/2019**  
**MODALIDADE: PREGÃO PRESENCIAL**  
**TIPO: MENOR PREÇO POR ITEM**

**OBJETO: CONTRATAÇÃO de empresa especializada em medicina do trabalho e exames para servidores municipais, conforme condições, quantidades e exigências estabelecidas neste instrumento**

**ANEXO – I**

**Termo de Referência**

**ESPECIFICAÇÕES TÉCNICAS E CONDIÇÕES DE EXECUÇÃO**

**I – DESCRIÇÃO:**

1.1 Constitui objeto deste certame **CONTRATAÇÃO de empresa especializada em medicina do trabalho e exames para servidores municipais, conforme condições, quantidades e exigências estabelecidas neste instrumento**, de acordo com as especificações técnicas adiante discriminadas, cabendo a Secretaria Municipal de Administração, informar à Comissão se o produto ofertado/serviço atende às exigências técnicas alvitadas

Item	Código	Descrição	Quantidade	Unidade	Valor unitário R\$	Valor total R\$
1	11420	EXAME ADMISSIONAL PERIODICO, RETORNO DE FÉRIAS E EXAME ADMISSIONAL (ASO).	350,00	UN	41,23	14.430,50
2	11421	AUDIOMETRIA OCUPACIONAL	30,00	UN	24,43	732,90
3	14281	ESPIROMETRIA	20,00	UN	54,78	1.095,60
4	68245	Perícia Médica para validação de atestados médicos a partir de período pré-determinado.	1.000	UN	45,00	45.000,00
5	11422	Perícia Médica com laudo técnico para fins de readaptação de função e aposentadoria por invalidez (Junta Médica composta por três profissionais, sendo um Médico do Trabalho, um Médico Psiquiatra e um Médico Especialista na área da patologia do servidor, para avaliação de readaptação funcional).	500,00	UN	100,00	50.000,00
6	68246	Elaboração do PCMSO - Programa de Controle Médico de Saúde Ocupacional, conforme Norma Regulamentadora NR 7 da Secretaria de Segurança e Saúde do Trabalho do Ministério do Trabalho. O documento será apresentado de forma impressa e digital, devendo estar separado por Secretaria.	1	UN	3.000,00	3.000,00

1.2 Valor total máximo estimado da licitação **R\$ 114.259,00 (cento e quatorze mil, duzentos e cinquenta e nove reais).**

**1.3 DETALHAMENTO DOS SERVIÇOS**

**1.3.1. CONSULTAS, PERÍCIAS MÉDICAS E EXAMES**

Realização de exames médicos ocupacionais dos servidores do município de FRANCISCO BELTRÃO, com emissão do Atestado de Saúde Ocupacional -ASO, para atender o previsto no PCMSO – Programa de Controle Médico de Saúde Ocupacional, conforme Norma Regulamentadora NR 7 da Secretaria de Segurança e Saúde do Trabalho do Ministério do Trabalho e Emprego, para fins:

a. Admissionais;



## MUNICÍPIO DE FRANCISCO BELTRÃO

### Estado do Paraná

- b. Demissionais;
- c. Periódicos;
- d. Retorno ao trabalho;
- e. Readaptação funcional;

Poderão ser exigidos exames complementares, para a emissão dos Atestados de Saúde Ocupacionais, de acordo com o PCMSO e/ou para os exames médicos periciais para a validação dos atestados médicos:

- a. Audiometria Ocupacional (para monitoramento dos servidores expostos ao ruído)
- b. Espirometria (para monitoramento da saúde dos servidores expostos a poeiras)

### OS EXAMES DEVERÃO COMPREENDER

#### ADMISSIONAL

Realização de uma anamnese completa (clínica e ocupacional), com a realização de exame clínico completo, juntamente com exames complementares necessários, específicos em razão da função a ser exercida.

Exames dos aspectos gerais de saúde do paciente para que o médico tenha informações de saúde suficientes para permitir (ou não) o funcionário a trabalhar naquela função.

Avaliação da existência de patologias ou condições predisponentes que venham a se agravar com o exercício da atividade pretendida.

#### DEMISSIONAL

Quando o funcionário for desligado de suas funções, um novo exame deverá ser realizado para atestar em que condições de saúde ele está saindo.

Este exame deverá ser realizado dentro do período de 15 dias que antecedem a saída do funcionário.

#### PERIÓDICOS

De acordo com as exigências do PCMSO para cada função, renovando os exames que foram realizados no momento da contratação do empregado e levando em consideração o tipo de trabalho que ele está exercendo e quais riscos ocupacionais ele está sendo exposto.

#### RETORNO AO TRABALHO

Deverá ser realizado exame de retorno ao trabalho sempre que o trabalhador se ausentar de suas funções por 30 ou mais dias, por motivo de doença, acidente ou parto.

Este exame deverá ser realizado no mesmo dia, ou poucos dias antes, de seu retorno à empresa. O funcionário não deverá, de maneira alguma, dar continuidade às suas funções antes de ser avaliado pelo médico responsável e seu ASO deverá ser atualizado.

#### READAPTAÇÃO FUNCIONAL

Realização de Junta Médica composta por três profissionais, sendo um Médico do Trabalho, um Médico Psiquiatra e um Médico Especialista na área da patologia do servidor, para avaliação de readaptação funcional;

- Nos pedidos de mudança de função emitidos pelo médico particular do servidor, para constatar a relação (nexo) causal entre os transtornos de saúde e as atividades do trabalhador, além do exame clínico (físico e mental), e os exames complementares, quando necessário, deve o médico considerar:

- a. A história clínica e ocupacional, decisiva em qualquer diagnóstico e/ou investigação denexo causal;
- b. Estudo do local de trabalho e/ou função desempenhada;
- c. A ocorrência de quadro clínico ou subclínico em trabalhador exposto a condições agressivas;
- d. A identificação de riscos físicos, químicos, biológicos, mecânicos, estressantes, e outros;



# MUNICÍPIO DE FRANCISCO BELTRÃO

## Estado do Paraná

e. O depoimento e a experiência dos trabalhadores.

- Observado os critérios citados, pode-se estabelecer a relação causal ou nexos entre a doença e o trabalho desempenhado, permitindo ao médico concluir:

- Se o servidor precisa mudar de função;
- Qual função o servidor deverá exercer;
- Qual o período da mudança de função.

### PERÍCIAS MÉDICAS PARA VALIDAÇÃO DE ATESTADO MÉDICO

- Realização de perícia por médico perito, para validação de atestado quando o servidor se ausentar do trabalho por motivo de doença, por 05 (cinco) dias, no período de 30 (trinta) dias, consecutivos ou não.

- Será submetido à avaliação psicológica, com o intuito de serem apuradas informações, o servidor que reiteradamente, apresentar em um período de 06 (seis) meses, 20 atestados médicos, de forma intercalada.

- Deverão instruir o processo de perícia médica:

- Históricos dos afastamentos para tratamento de saúde, referente os últimos 12 meses;
- Laudo da última avaliação psicológica, caso tenha sido realizada

### **1.3.2. ELABORAÇÃO DO PCMSO:**

ITEM	Descrição
06	Elaboração do Programa de Controle Médico de Saúde Ocupacional - PCMSO, conforme Norma Regulamentadora NR 7 da Secretaria de Segurança e Saúde do Trabalho do Ministério do Trabalho.

## **II - PRAZO, FORMA E LOCAL DE ENTREGA/EXECUÇÃO:**

2.1. Os serviços, objeto desta licitação, **deverão ser executados de acordo a descrição de cada item do ANEXO I** e as solicitações da Secretaria Municipal de Administração, localizadas na **Rua Octaviano Teixeira dos Santos, 1000, centro, no município de Francisco Beltrão – PR**, da seguinte forma:

2.1.1. A contratada deverá realizar os exames em sua própria sede, **no perímetro urbano do Município de Francisco Beltrão**, sendo que a entrega dos laudos deverá ser em no máximo (03) três dias no Departamento de Recursos Humanos.

2.2. O prazo de vigência da presente licitação é de 365 (trezentos e sessenta e cinco) dias, contados a partir da assinatura do contrato.

## **III – OBSERVAÇÕES E OBRIGAÇÕES DA CONTRATADA E CONTRATANTE:**

3.1. Inspeções nos ambientes laborais dos servidores: Para fins da elaboração dos documentos todos os ambientes de trabalho deverão ser inspecionados a fim de determinar os riscos existentes e a nocividade à saúde dos trabalhadores expostos, bem como as medidas de controle e prevenção, ou ainda as alterações necessárias no ambiente de trabalho.

3.2. As avaliações de campo consistirão em inspeções em todos os estabelecimentos informados pela Divisão de Segurança dos Servidores, por meio de relatório contendo: Secretaria, endereço do estabelecimento e relação de funções.





*MUNICÍPIO DE FRANCISCO BELTRÃO*  
*Estado do Paraná*

- 3.3. O PCMSO deve ser apresentado em forma impressa e digital, separado por Secretaria.
- 3.4. O PCMSO deverá obedecer a um planejamento em que estejam previstas as ações de saúde a serem executadas durante o ano, devendo estas ser objeto de relatório anual.
- 3.5. Na elaboração do Programa de Controle Médico de Saúde Ocupacional – PCMSO deverá ser observado:
  - a. Determinação de exames complementares conforme risco e atividade;
  - b. Determinação de periodicidade dos exames médicos ocupacionais.
- 3.6. Em razão da necessidade de revisão anual, até que o PCMSO seja atualizado os exames médicos ocupacional para emissão do ASO deverão tomar como referência o último (PCMSO) disponível.
- 3.7. QUALIFICAÇÃO TÉCNICA – Os programas elaborados deverão ser assinados pelos profissionais responsáveis credenciados, devidamente identificados e registrados nos respectivos Conselhos Profissionais, que os habilitem a exercer tal atividade.
- 3.8. A Contratada será responsável por todas as obrigações sociais de proteção aos seus profissionais, bem como todas as despesas necessárias para a execução dos serviços contratados, incluindo despesas com deslocamentos, estadia, alimentação, salários, encargos sociais, previdenciários, comerciais, trabalhistas, equipamentos de proteção individuais e quaisquer outros que se fizerem necessário ao cumprimento das obrigações decorrentes deste contrato, isentando integralmente a contratante.
- 3.9. A Contratada deverá comunicar a Contratante, imediatamente a ocorrência de qualquer fato que possa implicar no atraso da execução dos serviços objeto do contrato.
- 3.10. A Contratada será responsável por todas as despesas necessárias para a execução dos serviços contratados, incluindo despesas com deslocamentos, estadia, alimentação, equipamentos de proteção individuais e quaisquer outros que se fizerem necessário ao cumprimento das obrigações decorrentes deste contrato, isentando integralmente a contratante.
- 3.11. A Contratada deverá comunicar a Contratante, imediatamente a ocorrência de qualquer fato que possa implicar no atraso da execução dos serviços objeto do contrato.
- 3.12. A Contratada deverá cumprir o contrato em estrita conformidade com o que dispõe o Edital, sua proposta e as cláusulas e condições contratuais.
- 3.13. A Contratada deverá manter durante toda a execução do contrato, em compatibilidade com as obrigações assumidas, todas as condições de habilitação e qualificação para execução, exigidas na licitação.
- 3.14. Todos os casos atípicos não mencionados deverão ser apresentados ao gestor do contrato para sua definição e determinação.
- 3.15. Prestar serviços de qualidade que atenda a legislação vigente;
- 3.16. A contratada deverá realizar os exames em sua própria sede, no perímetro urbano do Município sendo que a entrega dos laudos deverá ser em no máximo (03) três dias no Departamento de Recursos Humanos;



*MUNICÍPIO DE FRANCISCO BELTRÃO*  
*Estado do Paraná*

- 3.17. O proponente desempenhará os serviços, de acordo com a ética médica, sendo de sua responsabilidade e ônus, todos os materiais, equipamentos, contrastes e medicamentos necessários para a realização dos serviços profissionais ora contratados, com disponibilidade de ambiente adequado, devendo manter todos os equipamentos e ferramentas necessárias à execução dos serviços em perfeito estado de conservação, asseio e higiene, segundo os padrões exigidos pela ANVISA e demais órgãos competentes, manter os aparelhos com a calibração exigida pelo INMETRO, na periodicidade determinada por esse órgão, apresentando os comprovantes de calibração sempre que solicitado e manter em arquivo;
- 3.18. O atendimento deverá ser de segunda a sexta-feira, em horário comercial;
- 3.19. Não poderá ser cobrada nenhuma taxa, contribuição ou encargos dos funcionários encaminhados pelo Município, não podendo os mesmos sofrer qualquer tipo de constrangimento;
- 3.20. Todos os procedimentos constantes dos serviços objeto deste Edital, deverão ser realizados dentro do perímetro urbano do Município de Francisco Beltrão/PR;
- 3.21. A proponente vencedora deverá enviar ao Município as fichas individuais e todos os demais documentos referentes aos exames realizados, para arquivo e controle;
- 3.22. A proponente vencedora deverá guardar total sigilo relativo aos exames e procedimentos realizados durante após a execução do contrato;
- 3.23. O proponente desempenhará os serviços, de acordo com a ética médica, sendo de sua responsabilidade e ônus, todos os materiais, equipamentos, contrastes e medicamentos necessários para a realização dos serviços profissionais ora contratados, com disponibilidade de ambiente adequado, devendo manter todos os equipamentos e ferramentas necessárias à execução dos serviços em perfeito estado de conservação, asseio e higiene, segundo os padrões exigidos pela ANVISA e demais órgãos competentes, manter os aparelhos com a calibração exigida pelo INMETRO, na periodicidade determinada por esse órgão, apresentando os comprovantes de calibração sempre que solicitado e manter em arquivo;
- 3.24. O atendimento deverá ser de segunda a sexta-feira, em horário comercial;
- 3.25. Não poderá ser cobrada nenhuma taxa, contribuição ou encargos dos funcionários encaminhados pelo Município, não podendo os mesmos sofrer qualquer tipo de constrangimento;
- 3.26. Todos os procedimentos constantes dos serviços objetos deste Edital deverão ser realizados dentro do perímetro urbano do Município de Francisco Beltrão/PR;
- 3.27. A proponente vencedora deverá enviar ao Município as fichas individuais e todos os demais documentos referentes aos exames realizados, para arquivo e controle.
- 3.28. A proponente vencedora deverá guardar total sigilo relativo aos exames e procedimentos realizados durante e após a execução do contrato.
- 3.29. Responder por quaisquer danos pessoais ou materiais causados a CONTRATANTE e/ou a terceiros, quando caracterizado a má-fé, o dolo, a negligência ou a imperícia profissional de seus funcionários, durante o fornecimento do serviço.
- 3.30. Manter durante toda a execução do contrato, em compatibilidade com as obrigações a serem assumidas, todas as condições de habilitação e qualificação exigidas neste ato convocatório.

Francisco Beltrão, de julho de 2019.



*MUNICÍPIO DE FRANCISCO BELTRÃO*  
*Estado do Paraná*

**EDITAL DE PREGÃO Nº 127/2019**  
**PROCESSO ADMINISTRATIVO Nº 526/2019**  
**MODALIDADE: PREGÃO PRESENCIAL**  
**TIPO: MENOR PREÇO POR ITEM**

**OBJETO: CONTRATAÇÃO de empresa especializada em medicina do trabalho e exames para servidores municipais, conforme condições, quantidades e exigências estabelecidas neste instrumento**

**ANEXO - II**

**DECLARAÇÃO PLENO ATENDIMENTO AOS REQUISITOS DE HABILITAÇÃO**

A empresa....., com sede na ..... n° ....., C.N.P.J. n° ....., DECLARA, nos termos do art. 4º, VII, da Lei n.º 10.520/2002, que cumpre plenamente os requisitos de habilitação para o PREGÃO PRESENCIAL Nº 127/2019, cujo objeto é **CONTRATAÇÃO de empresa especializada em medicina do trabalho e exames para servidores municipais, conforme condições, quantidades e exigências estabelecidas neste instrumento**

Francisco Beltrão, de ..... de 2018.

\_\_\_\_\_  
**Nome e assinatura do representante legal/procurador.**



*MUNICÍPIO DE FRANCISCO BELTRÃO*  
*Estado do Paraná*

**EDITAL DE PREGÃO Nº 127/2019**  
**PROCESSO ADMINISTRATIVO Nº 526/2019**  
**MODALIDADE: PREGÃO PRESENCIAL**  
**TIPO: MENOR PREÇO POR ITEM**

**OBJETO: CONTRATAÇÃO de empresa especializada em medicina do trabalho e exames para servidores municipais, conforme condições, quantidades e exigências estabelecidas neste instrumento**

**ANEXO - III**

**MODELO PROCURAÇÃO POR INSTRUMENTO PARTICULAR PARA CREDENCIAMENTO**

Por este instrumento particular de Procuração, a (Razão Social da Empresa), com sede (endereço completo da matriz), inscrita no CNPJ/MF sob n.º .....e Inscrição Estadual sob n.º ....., representada neste ato por seu(s) (qualificação(ões) do(s) outorgante(s)) Sr(a)....., portador(a) da Cédula de Identidade RG n.º ..... e CPF n.º....., nomeia(m) e constitui(em) seu bastante Procurador o(a) Sr(a)....., portador(a) da Cédula de Identidade RG n.º ..... e CPF n.º....., a quem confere(imos) amplos poderes para representar a (Razão Social da Empresa) perante ..... (indicação do órgão licitante), **no que se referir ao presente PREGÃO PRESENCIAL nº. 127/2019**, com poderes para tomar qualquer decisão durante todas as fases do **PREGÃO**, inclusive apresentar **DECLARAÇÃO DE QUE A PROPONENTE CUMPRE OS REQUISITOS DE HABILITAÇÃO**, os envelopes **PROPOSTA DE PREÇOS (Nº 01)** e **DOCUMENTOS DE HABILITAÇÃO (Nº 02)** em nome da Outorgante, formular verbalmente lances ou ofertas na(s) etapa(s) de lances, desistir verbalmente de formular lances ou ofertas na(s) etapa(s) de lance(s), negociar a redução de preço, desistir expressamente da intenção de interpor recurso administrativo ao final da sessão, manifestar-se imediata e motivadamente sobre a intenção de interpor recurso administrativo ao final da sessão, assinar a ata da sessão, prestar todos os esclarecimentos solicitados pelo **PREGOEIRO**, enfim, praticar todos os demais atos pertinentes ao certame, em nome da Outorgante.

A presente Procuração é válida até o dia .....

Francisco Beltrão, de de 2018.

\_\_\_\_\_  
**Nome e assinatura do representante legal/procurador.**



*MUNICÍPIO DE FRANCISCO BELTRÃO*  
*Estado do Paraná*

**EDITAL DE PREGÃO Nº 127/2019**  
**PROCESSO ADMINISTRATIVO Nº 526/2019**  
**MODALIDADE: PREGÃO PRESENCIAL**  
**TIPO: MENOR PREÇO POR ITEM**

**OBJETO: CONTRATAÇÃO de empresa especializada em medicina do trabalho e exames para servidores municipais, conforme condições, quantidades e exigências estabelecidas neste instrumento**

**ANEXO - IV**

**MODELO DE DECLARAÇÃO UNIFICADA**

**À pregoeira e equipe de apoio**

Prefeitura Municipal de Francisco Beltrão, Estado do Paraná

**PREGÃO PRESENCIAL Nº 127/2019**

Pelo presente instrumento, a empresa ....., CNPJ nº ....., com sede na ....., através de seu representante legal infra-assinado, que:

- 1) Declaramos, para os fins do disposto no inciso V do art. 27 da Lei n.º 8.666/93, acrescido pela Lei n.º 9.854/99, que não empregamos menores de 18 (dezoito) anos em trabalho noturno, perigoso ou insalubre e não empregamos menores de 16 (dezesseis) anos. Ressalva ainda, que, caso empregue menores na condição de aprendiz (a partir de 14 anos, deverá informar tal situação no mesmo documento).
- 2) Declaramos, sob as penas da lei, que a empresa não foi declarada inidônea para licitar ou contratar com a Administração Pública.
- 3) Declaramos para os devidos fins de direito, na qualidade de Proponente dos procedimentos licitatórios, instaurados por este Município, que o(a) responsável legal da empresa é o(a) Sr.(a)....., Portador(a) do RG sob nº ..... e CPF nº ....., cuja função/cargo é.....(sócio administrador/procurador/diretor/etc), **responsável pela assinatura da Ata de Registro de Preços/contrato.**
- 4) Declaramos para os devidos fins que **NENHUM** sócio desta empresa exerce cargo ou função pública impeditiva de relacionamento comercial com a Administração Pública.
- 5) Declaramos de que a empresa não contratará empregados com incompatibilidade com as autoridades contratantes ou ocupantes de cargos de direção ou de assessoramento até o terceiro grau, na forma da Súmula Vinculante nº 013 do STF (Supremo Tribunal Federal).
- 6) Declaramos para os devidos fins que em caso de qualquer comunicação futura referente a este processo licitatório, bem como em caso de eventual contratação, **concordo que a Ata de Registro de Preços/Contrato** seja encaminhado para o seguinte endereço:

**E-mail:**

**Telefone: ()**

- 7) Caso altere o citado e-mail ou telefone comprometo-me em protocolizar pedido de alteração junto ao Sistema de Protocolo deste Município, sob pena de ser considerado como intimado nos dados anteriormente fornecidos.





*MUNICÍPIO DE FRANCISCO BELTRÃO*  
*Estado do Paraná*

8) Nomeamos e constituímos o senhor(a)....., portador(a) do CPF/MF sob n.º....., para ser o(a) responsável para acompanhar a execução da **Ata de Registro de**

**Preços/contrato**, referente ao Pregão Presencial n.º **Nº 127/2019** e todos os atos necessários ao cumprimento das obrigações contidas no instrumento convocatório, seus Anexos e na Ata de Registro de Preços/Contrato.

..... de 2018.

Local e Data

Assinatura do Responsável pela Empresa  
(Nome Legível/Cargo/Carimbo do CNPJ)



*MUNICÍPIO DE FRANCISCO BELTRÃO*  
*Estado do Paraná*

**EDITAL DE PREGÃO Nº 127/2019**  
**PROCESSO ADMINISTRATIVO Nº 526/2019**  
**MODALIDADE: PREGÃO PRESENCIAL**  
**TIPO: MENOR PREÇO POR ITEM**

**OBJETO: CONTRATAÇÃO de empresa especializada em medicina do trabalho e exames para servidores municipais, conforme condições, quantidades e exigências estabelecidas neste instrumento**

**ANEXO - V**

**MODELO PADRÃO DE DECLARAÇÃO DE ENQUADRAMENTO – ME/EPP**  
**(papel timbrado da licitante)**

Pelo presente instrumento, a empresa ....., CNPJ nº ....., com sede na ....., através de seu representante legal infra-assinado, declara, sob as penas do artigo 299 do Código Penal, que se enquadra na situação de microempresa, empresa de pequeno porte ou cooperativa, nos termos da Lei Complementar nº 123/06, alterada pela Lei Complementar nº 147/14, bem assim que inexistem fatos supervenientes que conduzam ao seu desenquadramento desta situação.

Local e data

Assinatura do Responsável pela Empresa  
(Nome Legível/Cargo/Carimbo do CNPJ)



*MUNICÍPIO DE FRANCISCO BELTRÃO*  
*Estado do Paraná*

**EDITAL DE PREGÃO Nº 127/2019**  
**PROCESSO ADMINISTRATIVO Nº 526/2019**  
**MODALIDADE: PREGÃO PRESENCIAL**  
**TIPO: MENOR PREÇO POR ITEM**

**CONTRATAÇÃO de empresa especializada em medicina do trabalho e exames para servidores municipais, conforme condições, quantidades e exigências estabelecidas neste instrumento**

**ANEXO – VIII**

**MINUTA DO TERMO DE CONTRATO**

Pelo presente instrumento particular que firma de um lado, o MUNICÍPIO DE FRANCISCO BELTRÃO, com sede na Octaviano Teixeira dos Santos, 1000, estado do Paraná, inscrito no CNPJ/MF sob o nº 77.816.510/0001-66, neste ato representado pelo Prefeito Municipal, senhor Cleber Fontana, inscrito no CPF sob o nº 020.762.969-21 e abaixo assinado, doravante designado CONTRATANTE e de outro , inscrita no CNPJ sob o nº , com sede na cidade de , doravante designada CONTRATADA, estando as partes sujeitas as normas da Lei 8.666/93 e suas alterações subseqüentes, ajustam o presente contrato em decorrência da licitação realizada através do **Pregão presencial nº 127/2019**, mediante as seguintes cláusulas e condições.

**CLÁUSULA PRIMEIRA – DO OBJETO**

O objeto do presente termo é **CONTRATAÇÃO de empresa especializada em medicina do trabalho e exames para servidores municipais, conforme condições, quantidades e exigências estabelecidas neste instrumento**

PARÁGRAFO ÚNICO - A execução deverá ser em estrita obediência ao presente Contrato, assim como ao Edital nº 127/2019 – pregão presencial, observadas as especificações disponibilizadas no Anexo I do referido instrumento.

**CLÁUSULA SEGUNDA – DO PREÇO E REAJUSTES**

O preço ajustado ao qual o CONTRATANTE se obriga a adimplir e o CONTRATADO concorda em receber é de R\$......(....), e o presente contrato não prevê atualização de valores.

PARÁGRAFO ÚNICO - O pagamento de quaisquer taxas ou emolumentos concernentes ao objeto do presente contrato será de responsabilidade exclusiva da CONTRATADA, bem como demais encargos inerentes e necessários para a completa execução das suas obrigações assumidas pelo presente contrato.

**CLÁUSULA TERCEIRA – DO PAGAMENTO**

Os pagamentos serão efetuados em até 30 (trinta) dias, contados a partir da apresentação da Nota Fiscal, acompanha das CND's FGTS, TRABALHISTA e FEDERAL e após o recebimento definitivo do objeto, através de transferência eletrônico para a conta bancária da Contratada indicada pela mesma.

PARÁGRAFO PRIMEIRO – O respectivo pagamento somente será efetuado após efetivo cumprimento das obrigações assumidas decorrentes da contratação, em especial ao art. 55, inciso XIII da Lei Federal nº 8.666/93.

PARÁGRAFO SEGUNDO - As faturas deverão ser apresentadas pela CONTRATADA ao CONTRATANTE,



## MUNICÍPIO DE FRANCISCO BELTRÃO

### Estado do Paraná

em 01(uma) via, devidamente regularizada nos seus aspectos formais e legais.

PARÁGRAFO TERCEIRO - Nenhum pagamento pelo CONTRATANTE isentará a CONTRATADA das responsabilidades assumidas na forma deste contrato, independentemente de sua natureza, nem implicará na aprovação definitiva do recebimento da mercadoria.

PARÁGRAFO QUARTO – Caso seja apurada alguma irregularidade na fatura apresentada ao CONTRATANTE, o pagamento será susinado até que as providências pertinentes tenham sido tomadas por parte da CONTRATADA, para o saneamento da irregularidade.

PARÁGRAFO QUINTO – As faturas deverão ser entregues e protocoladas na sede do CONTRATANTE, no endereço descrito no preâmbulo deste contrato, durante o horário de expediente.

PARÁGRAFO SEXTO – Caso na data prevista para pagamento não haja expediente no MUNICÍPIO, o pagamento será efetuado no primeiro dia útil subsequente a esta.

PARÁGRAFO SÉTIMO – A Administração Municipal não está obrigada a contratar todo quantitativo de serviços/materiais constantes neste contrato.

PARÁGRAFO OITAVO – Os recursos destinados ao pagamento do objeto de que trata o edital **127/2019** – pregão presencial e consequente contrato, são provenientes dos recursos vinculados ao próprio Município. Os recursos orçamentários correrão por conta da seguinte dotação:

Conta	Órgão/Unidade	Funcional programática	Elemento de despesa	Fonte
200	02.001	04.122.0401.2002	3.3.90.39.56.00	000
360	03.002	04.122.0404.2003		000
590	04.002	04.123.0403.2005		510
870	05.002	23.122.2301.2010		000
1400	06.002	08.243.0801.2019		000
3230	07.003	12.361.1201.2050		000
3630	08.006	10.122.1001.2055		303
5310	09.001	20.606.2001.2076		000
5590	11.001	15.452.1501.2.079		000
5900	11.003	06.182.1503.2.083		515
6200	11.004	26.782.2002.2.086		000
6500	12.002	18.542.1801.2.091		000
6650	13.001	04.121.0402.2.092		000
6910	13.003	15.125.1502.2.095		13
7170	14.001	27.812.2701.2.086		000

PARÁGRAFO SÉTIMO - A CONTRATADA deverá apresentar juntamente com a Nota Fiscal/Fatura, as certidões comprovando a sua situação regular perante à Seguridade Social e ao Fundo de Garantia por Tempo de Serviço – FGTS. A CONTRATADA deverá ainda, manter durante toda a vigência do contrato as condições de habilitação especificadas no edital (Fazendas: Federal, Estadual e Municipal e Justiça do Trabalho).

#### **DETALHAMENTO DOS SERVIÇOS**



# MUNICÍPIO DE FRANCISCO BELTRÃO

## Estado do Paraná

### 1. CONSULTAS, PERÍCIAS MÉDICAS E EXAMES

Realização de exames médicos ocupacionais dos servidores do município de FRANCISCO BELTRÃO, com emissão do Atestado de Saúde Ocupacional -ASO, para atender o previsto no PCMSO – Programa de Controle Médico de Saúde Ocupacional, conforme Norma Regulamentadora NR 7 da Secretaria de Segurança e Saúde do Trabalho do Ministério do Trabalho e Emprego, para fins:

- a. Admissionais;
- b. Demissionais;
- c. Periódicos;
- d. Retorno ao trabalho;
- e. Readaptação funcional;

Poderão ser exigidos exames complementares, para a emissão dos Atestados de Saúde Ocupacionais, de acordo com o PCMSO e/ou para os exames médicos periciais para a validação dos atestados médicos:

- a. Audiometria Ocupacional (para monitoramento dos servidores expostos ao ruído)
- b. Espirometria (para monitoramento da saúde dos servidores expostos a poeiras)

#### OS EXAMES DEVERÃO COMPREENDER

##### ADMISSIONAL

Realização de uma anamnese completa (clínica e ocupacional), com a realização de exame clínico completo, juntamente com exames complementares necessários, específicos em razão da função a ser exercida.

Exames dos aspectos gerais de saúde do paciente para que o médico tenha informações de saúde suficientes para permitir (ou não) o funcionário a trabalhar naquela função.

Avaliação da existência de patologias ou condições predisponentes que venham a se agravar com o exercício da atividade pretendida.

##### DEMISSIONAL

Quando o funcionário for desligado de suas funções, um novo exame deverá ser realizado para atestar em que condições de saúde ele está saindo.

Este exame deverá ser realizado dentro do período de 15 dias que antecedem a saída do funcionário.

##### PERIÓDICOS

De acordo com as exigências do PCMSO para cada função, renovando os exames que foram realizados no momento da contratação do empregado e levando em consideração o tipo de trabalho que ele está exercendo e quais riscos ocupacionais ele está sendo exposto.

##### RETORNO AO TRABALHO

Deverá ser realizado exame de retorno ao trabalho sempre que o trabalhador se ausentar de suas funções por 30 ou mais dias, por motivo de doença, acidente ou parto.

Este exame deverá ser realizado no mesmo dia, ou poucos dias antes, de seu retorno à empresa. O funcionário não deverá, de maneira alguma, dar continuidade às suas funções antes de ser avaliado pelo médico responsável e seu ASO deverá ser atualizado.

##### READAPTAÇÃO FUNCIONAL

Realização de Junta Médica composta por três profissionais, sendo um Médico do Trabalho, um Médico Psiquiatra e um Médico Especialista na área da patologia do servidor, para avaliação de readaptação funcional;

- Nos pedidos de mudança de função emitidos pelo médico particular do servidor, para constatar a relação (nexo) causal entre os transtornos de saúde e as atividades do trabalhador, além do exame clínico (físico e mental), e os exames complementares, quando necessário, deve o médico considerar:

- a. A história clínica e ocupacional, decisiva em qualquer diagnóstico e/ou investigação denexo causal;
- b. Estudo do local de trabalho e/ou função desempenhada;
- c. A ocorrência de quadro clínico ou subclínico em trabalhador exposto a condições agressivas;
- d. A identificação de riscos físicos, químicos, biológicos, mecânicos, estressantes, e outros;
- e. O depoimento e a experiência dos trabalhadores.

- Observado os critérios citados, pode-se estabelecer a relação causal ounexo entre a doença e o trabalho desempenhado, permitindo ao médico concluir:



# MUNICÍPIO DE FRANCISCO BELTRÃO

## Estado do Paraná

- Se o servidor precisa mudar de função;
- Qual função o servidor deverá exercer;
- Qual o período da mudança de função.

### PERÍCIAS MÉDICAS PARA VALIDAÇÃO DE ATESTADO MÉDICO

- Realização de perícia por médico perito, para validação de atestado quando o servidor se ausentar do trabalho por motivo de doença, por 05 (cinco) dias, no período de 30 (trinta) dias, consecutivos ou não.
- Será submetido à avaliação psicológica, com o intuito de serem apuradas informações, o servidor que reiteradamente, apresentar em um período de 06 (seis) meses, 20 atestados médicos, de forma intercalada.
- Deverão instruir o processo de perícia médica:
  1. Históricos dos afastamentos para tratamento de saúde, referente os últimos 12 meses;
  2. Laudo da última avaliação psicológica, caso tenha sido realizada

### **2. ELABORAÇÃO DO PCMSO:**

ITEM	Descrição
06	Elaboração do Programa de Controle Médico de Saúde Ocupacional - PCMSO, conforme Norma Regulamentadora NR 7 da Secretaria de Segurança e Saúde do Trabalho do Ministério do Trabalho.

### **CLÁUSULA QUARTA – VIGÊNCIA, PRAZOS E FORMA DE ENTREGA/ EXECUÇÃO DO OBJETO:**

Os serviços, objeto desta licitação, deverão ser executados de acordo a descrição de cada item do ANEXO I e as solicitações da Secretaria Municipal de Administração, localizadas na Rua Octaviano Teixeira dos Santos, 1000, centro, no município de Francisco Beltrão – PR, da seguinte forma:

PARÁGRAFO PRIMEIRO - A contratada deverá realizar os exames em sua própria sede, no perímetro urbano do Município de Francisco Beltrão, sendo que a entrega dos laudos deverá ser em no máximo (03) três dias no Departamento de Recursos Humanos.

PARÁGRAFO SEGUNDO - O prazo de vigência da presente licitação é de 365 (trezentos e sessenta e cinco) dias, contados a partir da assinatura do contrato.

### **CLÁUSULA QUINTA – OBSERVAÇÕES E OBRIGAÇÕES DA CONTRATADA E CONTRATANTE:**

Inspeções nos ambientes laborais dos servidores: Para fins da elaboração dos documentos todos os ambientes de trabalho deverão ser inspecionados a fim de determinar os riscos existentes e a nocividade à saúde dos trabalhadores expostos, bem como as medidas de controle e prevenção, ou ainda as alterações necessárias no ambiente de trabalho.

PARÁGRAFO PRIMEIRO - As avaliações de campo consistirão em inspeções em todos os estabelecimentos informados pela Divisão de Segurança dos Servidores, por meio de relatório contendo: Secretaria, endereço do estabelecimento e relação de funções.

PARÁGRAFO SEGUNDO - O PCMSO deve ser apresentado em forma impressa e digital, separado por Secretaria.

PARÁGRAFO TERCEIRO - O PCMSO deverá obedecer a um planejamento em que estejam previstas as ações de saúde a serem executadas durante o ano, devendo estas ser objeto de relatório anual.

PARÁGRAFO QUARTO - Na elaboração do Programa de Controle Médico de Saúde Ocupacional – PCMSO deverá ser observado:

- Determinação de exames complementares conforme risco e atividade;
- Determinação de periodicidade dos exames médicos ocupacionais.





## *MUNICÍPIO DE FRANCISCO BELTRÃO*

### *Estado do Paraná*

PARÁGRAFO QUINTO - Em razão da necessidade de revisão anual, até que o PCMSO seja atualizado os exames médicos ocupacional para emissão do ASO deverão tomar como referência o último (PCMSO) disponível.

PARÁGRAFO SEXTO - QUALIFICAÇÃO TÉCNICA – Os programas elaborados deverão ser assinados pelos profissionais responsáveis credenciados, devidamente identificados e registrados nos respectivos Conselhos Profissionais, que os habilitem a exercer tal atividade.

PARÁGRAFO SÉTIMO - A Contratada será responsável por todas as obrigações sociais de proteção aos seus profissionais, bem como todas as despesas necessárias para a execução dos serviços contratados, incluindo despesas com deslocamentos, estadia, alimentação, salários, encargos sociais, previdenciários, comerciais, trabalhistas, equipamentos de proteção individuais e quaisquer outros que se fizerem necessário ao cumprimento das obrigações decorrentes deste contrato, isentando integralmente a contratante.

PARÁGRAFO OITAVO - A Contratada deverá comunicar a Contratante, imediatamente a ocorrência de qualquer fato que possa implicar no atraso da execução dos serviços objeto do contrato.

PARÁGRAFO NONO - A Contratada será responsável por todas as despesas necessárias para a execução dos serviços contratados, incluindo despesas com deslocamentos, estadia, alimentação, equipamentos de proteção individuais e quaisquer outros que se fizerem necessário ao cumprimento das obrigações decorrentes deste contrato, isentando integralmente a contratante.

PARÁGRAFO DÉCIMO - A Contratada deverá comunicar a Contratante, imediatamente a ocorrência de qualquer fato que possa implicar no atraso da execução dos serviços objeto do contrato.

PARÁGRAFO DÉCIMO PRIMEIRO - A Contratada deverá cumprir o contrato em estrita conformidade com o que dispõe o Edital, sua proposta e as cláusulas e condições contratuais.

PARÁGRAFO DÉCIMO SEGUNDO - A Contratada deverá manter durante toda a execução do contrato, em compatibilidade com as obrigações assumidas, todas as condições de habilitação e qualificação para execução, exigidas na licitação.

PARÁGRAFO DÉCIMO TERCEIRO - Todos os casos atípicos não mencionados deverão ser apresentados ao gestor do contrato para sua definição e determinação.

PARÁGRAFO DÉCIMO QUARTO - Prestar serviços de qualidade que atenda a legislação vigente;

PARÁGRAFO DÉCIMO QUINTO - A contratada deverá realizar os exames em sua própria sede, no perímetro urbano do Município sendo que a entrega dos laudos deverá ser em no máximo (03) três dias no Departamento de Recursos Humanos;

PARÁGRAFO DÉCIMO SEXTO - O proponente desempenhará os serviços, de acordo com a ética médica, sendo de sua responsabilidade e ônus, todos os materiais, equipamentos, contrastes e medicamentos necessários para a realização dos serviços profissionais ora contratados, com disponibilidade de ambiente adequado, devendo manter todos os equipamentos e ferramentas necessárias à execução dos serviços em perfeito estado de conservação, asseio e higiene, segundo os padrões exigidos pela ANVISA e demais órgãos competentes, manter os aparelhos com a calibração exigida pelo INMETRO, na periodicidade determinada por esse órgão, apresentando os comprovantes de calibração sempre que solicitado e manter em arquivo;

PARÁGRAFO DÉCIMO SÉTIMO - O atendimento deverá ser de segunda a sexta-feira, em horário comercial

PARÁGRAFO DÉCIMO OITAVO - Não poderá ser cobrada nenhuma taxa, contribuição ou encargos dos funcionários encaminhados pelo Município, não podendo os mesmos sofrer qualquer tipo de constrangimento;

PARÁGRAFO DÉCIMO NONO - Todos os procedimentos constantes dos serviços objeto deste Edital, deverão ser realizados dentro do perímetro urbano do Município de Francisco Beltrão/PR;



## *MUNICÍPIO DE FRANCISCO BELTRÃO*

### *Estado do Paraná*

PARÁGRAFO VIGÉSIMO - A proponente vencedora deverá enviar ao Município as fichas individuais e todos os demais documentos referentes aos exames realizados, para arquivo e controle;

PARÁGRAFO VIGÉSIMO PRIMEIRO - A proponente vencedora deverá guardar total sigilo relativo aos exames e procedimentos realizados durante após a execução do contrato;

PARÁGRAFO VIGÉSIMO SEGUNDO - Prestar as informações e os esclarecimentos solicitados pela empresa para a fiel execução do contrato;

PARÁGRAFO VIGÉSIMO TERCEIRO - Acompanhar e fiscalizar a execução do Contrato a ser firmado e efetuar os pagamentos nas condições e preços pactuados;

PARÁGRAFO VIGÉSIMO QUARTO - Designar representante para acompanhar e fiscalizar a execução do Contrato;

PARÁGRAFO VIGÉSIMO QUINTO - Aplicar as sanções administrativas, quando se fizerem necessárias;

PARÁGRAFO VIGÉSIMO SEXTO - Notificar formalmente à Contratada, a ocorrência de eventuais imperfeições no curso de execução dos serviços, fixando prazo para a sua correção.

#### **CLÁUSULA SEXTA – DOS DIREITOS E RESPONSABILIDADES DAS PARTES**

Constitui direito do CONTRATANTE receber o objeto deste Contrato nas condições ajustadas e da CONTRATADA perceber o valor pactuado na forma e prazo estabelecidos.

PARÁGRAFO PRIMEIRO - Constituem obrigações do CONTRATANTE:

- a) efetuar o pagamento ajustado;
- b) esclarecer à CONTRATADA toda e qualquer dúvida, em tempo hábil, com relação ao fornecimento;
- c) manter, sempre por escrito com a CONTRATADA, os entendimentos sobre o objeto contratado.

PARÁGRAFO SEGUNDO - Constituem obrigações da CONTRATADA:

- a) entregar/executar o objeto, de acordo com as especificações do Anexo I do Edital do Pregão Eletrônico nº **127/2019** e da Cláusula Primeira deste instrumento;
- b) responsabilizar-se por todos os custos para o cumprimento da prestação obrigacional, incluindo mão-de-obra, seguros, encargos sociais, tributos, transporte e outras despesas necessárias para o fornecimento do objeto do Contrato;
- c) responsabilizar-se pela integral prestação contratual, inclusive quanto às obrigações decorrentes da inobservância da legislação em vigor;
- d) atender aos encargos trabalhistas;
- e) assumir total responsabilidade pelos danos causados ao CONTRATANTE ou a terceiros, por si ou por seus representantes, na execução do objeto contratado, isentando o CONTRATANTE de toda e qualquer reclamação que possa surgir em decorrência dos mesmos;
- f) reconhecer o direito do CONTRATANTE de solicitar o material, sempre que julgar necessário;
- g) manter, sempre por escrito com o CONTRATANTE, os entendimentos sobre o objeto contratado, ressalvados os casos determinados pela urgência dos mesmos, cujos entendimentos verbais deverão ser confirmados por escrito, dentro do prazo máximo de 03 (três) dias úteis;
- h) manter todas as condições exigidas para habilitação e qualificação exigidas no Edital do Pregão presencial nº **127/2019**, durante a vigência do Contrato.

#### **CLÁUSULA SÉTIMA – DAS PENAS PELA INADIMPLÊNCIA**

A CONTRATADA sujeitar-se-á, em caso de inadimplemento de suas obrigações, definidas no edital e neste contrato ou em outros que o complementem, as seguintes multas, sem prejuízo das sanções legais da lei nº 8.666/93 e responsabilidades civil e criminal:



## *MUNICÍPIO DE FRANCISCO BELTRÃO*

### *Estado do Paraná*

- a) Advertência;
- b) 0,5% (cinco décimos por cento) por dia de atraso, na entrega do objeto licitado, calculado sobre o valor correspondente à parte inadimplida;
- c) O atraso, para efeito de cálculo da multa mencionada no subitem anterior será contado em dias corridos, a partir do 1º dia útil subsequente ao término do prazo ajustado;
- d) 20% (vinte por cento) sobre o valor constante do Contrato, pelo descumprimento de qualquer cláusula contratual, exceto prazo de entrega;
- e) Caso a vencedora não efetue a entrega do objeto, incidirá multa de 20% (vinte por cento) sobre o valor da respectiva nota de empenho, por inexecução total do objeto, sem prejuízo das outras sanções cabíveis.
- f) A multa será descontada dos créditos constantes da fatura, ou outra forma de cobrança administrativa ou judicial.

#### **CLÁUSULA OITAVA – DAS ALTERAÇÕES CONTRATUAIS**

A CONTRATADA fica obrigada a aceitar, nas mesmas condições contratuais os acréscimos ou supressões contratuais que se fizerem necessárias em até 25% (vinte e cinco por cento) do valor inicial atualizado do Contrato.

#### **CLÁUSULA NONA - DA RESCISÃO**

O presente contrato poderá ser rescindido de pleno direito pelo CONTRATANTE, independentemente de notificação Judicial da CONTRATADA, nas seguintes hipóteses:

- a) infringência de qualquer obrigação ajustada.
- b) liquidação amigável ou judicial, concordata ou falência da CONTRATADA.
- c) se a CONTRATADA, sem prévia autorização do CONTRATANTE, transferir, caucionar ou transacionar qualquer direito decorrente deste contrato.
- d) os demais mencionados no Artigo 78 da Lei nº 8.666/93.

PARÁGRAFO PRIMEIRO - A CONTRATADA, indenizará o CONTRATANTE por todos os prejuízos que esta vier a sofrer em decorrência da rescisão por inadimplemento de suas obrigações contratuais.

PARÁGRAFO SEGUNDO - Caso ocorra a rescisão do Contrato, o CONTRATANTE, pagará à CONTRATADA, apenas os valores dos materiais entregues e aceitos até a data respectiva.

#### **CLÁUSULA DÉCIMA - DA LEGISLAÇÃO APLICÁVEL**

O presente instrumento contratual rege-se pelas disposições expressas na Lei nº 8.666, de 21.06.1993 e suas alterações posteriores, na Lei nº 8.078, de 11.09.1990 – Código de Defesa do Consumidor, no Código Civil Brasileiro, no Código Comercial Brasileiro e em outras referentes ao objeto, ainda que não explicitadas.

#### **CLÁUSULA DÉCIMA PRIMEIRA - DA TRANSMISSÃO DE DOCUMENTOS**

A troca eventual de documentos e cartas entre o CONTRATANTE e a CONTRATADA será feita por meio de protocolo. Nenhuma outra forma será considerada como prova de entrega de documentos ou cartas.

#### **CLÁUSULA DÉCIMA SEGUNDA – DA PUBLICIDADE**

Uma vez firmado, o extrato do presente Contrato será publicado no periódico dos Atos Oficiais do Município de Francisco Beltrão-Pr., pelo CONTRATANTE, em cumprimento ao disposto no art. 61, § 1º, da Lei 8.666/93.

#### **CLÁUSULA DÉCIMA TERCEIRA - DA FRAUDE E DA CORRUPÇÃO**



## MUNICÍPIO DE FRANCISCO BELTRÃO

### Estado do Paraná

Os licitantes devem observar e o contratado deve observar e fazer observar, por seus fornecedores e subcontratados, se admitida subcontratação, o mais alto padrão de ética durante todo o processo de licitação, de contratação e de execução do objeto contratual.

PARÁGRAFO PRIMEIRO - Para os propósitos desta cláusula, definem-se as seguintes práticas:

- a) “prática corrupta”: oferecer, dar, receber ou solicitar, direta ou indiretamente, qualquer vantagem com o objetivo de influenciar a ação de servidor público no processo de licitação ou na execução de contrato;
- b) “prática fraudulenta”: a falsificação ou omissão dos fatos, com o objetivo de influenciar o processo de licitação ou de execução de contrato;
- c) “prática conluída”: esquematizar ou estabelecer um acordo entre dois ou mais licitantes, com ou sem o conhecimento de representantes ou prepostos do órgão licitador, visando estabelecer preços em níveis artificiais e não-competitivos;
- d) “prática coercitiva”: causar dano ou ameaçar causar dano, direta ou indiretamente, às pessoas ou sua propriedade, visando influenciar sua participação em um processo licitatório ou afetar a execução do contrato.
- e) “prática obstrutiva”: (i) destruir, falsificar, alterar ou ocultar provas em inspeções ou fazer declarações falsas aos representantes do organismo financeiro multilateral, com o objetivo de impedir materialmente a apuração de alegações de prática prevista acima; (ii) atos cuja intenção seja impedir materialmente o exercício do direito de o organismo financeiro multilateral promover inspeção.

#### CLÁUSULA DÉCIMA QUARTA – DAS DISPOSIÇÕES GERAIS

Ao presente contrato se aplicam as seguintes disposições gerais:

- a) Em ocorrendo a rescisão do presente contrato, em razão do inadimplemento de obrigações da CONTRATADA, esta ficará impedida de participar de novos contratos com o CONTRATANTE, bem como sofrerá as penalidades previstas no Artigo nº 87 da Lei 8.666/93.
- b) A CONTRATADA assume exclusiva e integral responsabilidade pelo cumprimento de todas as obrigações decorrentes da execução deste contrato, sejam de natureza trabalhista, previdenciária, comercial, civil, penal ou fiscal, inexistindo solidariedade do CONTRATANTE relativamente a esses encargos, inclusive os que eventualmente advirem de prejuízos causados a terceiros.
- c) O presente Contrato Administrativo será encaminhado através de correio eletrônico, para o endereço de e-mail disponibilizado pelo licitante na fase de habilitação, competindo ao Contratado a **impressão e assinatura do instrumento em 02 (duas) vias**, providenciando a entrega da via original no Departamento de Licitações da Prefeitura Municipal, **em até 05 (cinco) dias após o seu recebimento.**
- d) A via deste instrumento destinada ao Contratado, devidamente assinada pelo Contratante, será disponibilizada por correio eletrônico, na forma do item antecedente, ou para retirada no Paço Municipal a partir de 05 (cinco) dias após o protocolo da entrega das vias originais prevista no item anterior.

#### CLÁUSULA DÉCIMA QUINTA - DAS PARTES INTEGRANTES

As condições estabelecidas no edital nº **127/2019** – Pregão presencial e na proposta apresentada pela CONTRATADA, são partes integrantes deste instrumento, independentemente de transcrição.

PARÁGRAFO ÚNICO - Serão incorporados a este contrato, mediante termos aditivos quaisquer modificações que venham a ser necessários durante a sua vigência, decorrentes das obrigações assumidas pelo CONTRATANTE e CONTRATADA, tais como a prorrogação de prazos e normas gerais de serviços.

#### CLÁUSULA DÉCIMA SEXTA – DA FISCALIZAÇÃO



*MUNICÍPIO DE FRANCISCO BELTRÃO*  
*Estado do Paraná*

A fiscalização do presente termo ficará a cargo do Secretário Municipal de Administração, Senhor ANTONIO CARLOS BONETTI, inscrito no CPF/MF sob o nº 340.177.479-49 e portadora do RG nº 2.016.966-4/PR

A fiscalização dos serviços ficará a cargo das Servidoras das Secretarias Municipais de Administração e Saúde, senhoras EVELIN CRISLAINE BORTOLANZA, CPF nº 084.642.119-45; NATIELEN SOMARIVA TOLEDO PENSO, CPF nº 037.861.739-74 e SILVIA KELLER, CPF nº 987.257.690-49.

**CLÁUSULA DÉCIMA SÉTIMA – DA SUCESSÃO E DO FORO**

As partes firmam o presente instrumento em 02 (duas) vias (impressas por sistema eletrônico de dados) de igual teor e forma, na presença das 02(duas) testemunhas abaixo, obrigando-se por si e seus sucessores, ao fiel cumprimento do que ora ficou ajustado, elegendo para Foro do mesmo a Comarca de Francisco Beltrão, estado do Paraná, não obstante qualquer mudança de domicílio da CONTRATADA, que em razão disso é obrigada a manter um representante com plenos poderes para receber notificações, citação inicial e outras em direito permitidas neste referido foro.

Francisco Beltrão, .....

PREFEITO MUNICIPAL

CONTRATADA

CONTRATANTE

TESTEMUNHAS:





# MUNICÍPIO DE FRANCISCO BELTRÃO

## Estado do Paraná

**EDITAL DE PREGÃO Nº 127/2019**  
**PROCESSO ADMINISTRATIVO Nº 526/2019**  
**MODALIDADE: PREGÃO PRESENCIAL**  
**TIPO: MENOR PREÇO POR ITEM**

**OBJETO: CONTRATAÇÃO de empresa especializada em medicina do trabalho e exames para servidores municipais, conforme condições, quantidades e exigências estabelecidas neste instrumento**  
**ANEXO – VIII**

### ORIENTAÇÕES PARA GERAÇÃO/REDAÇÃO DA PROPOSTA DE PREÇOS EM PROGRAMA ESPECÍFICO DO MUNICÍPIO

1. Acessar: [www.franciscobeltrao.pr.gov.br](http://www.franciscobeltrao.pr.gov.br)

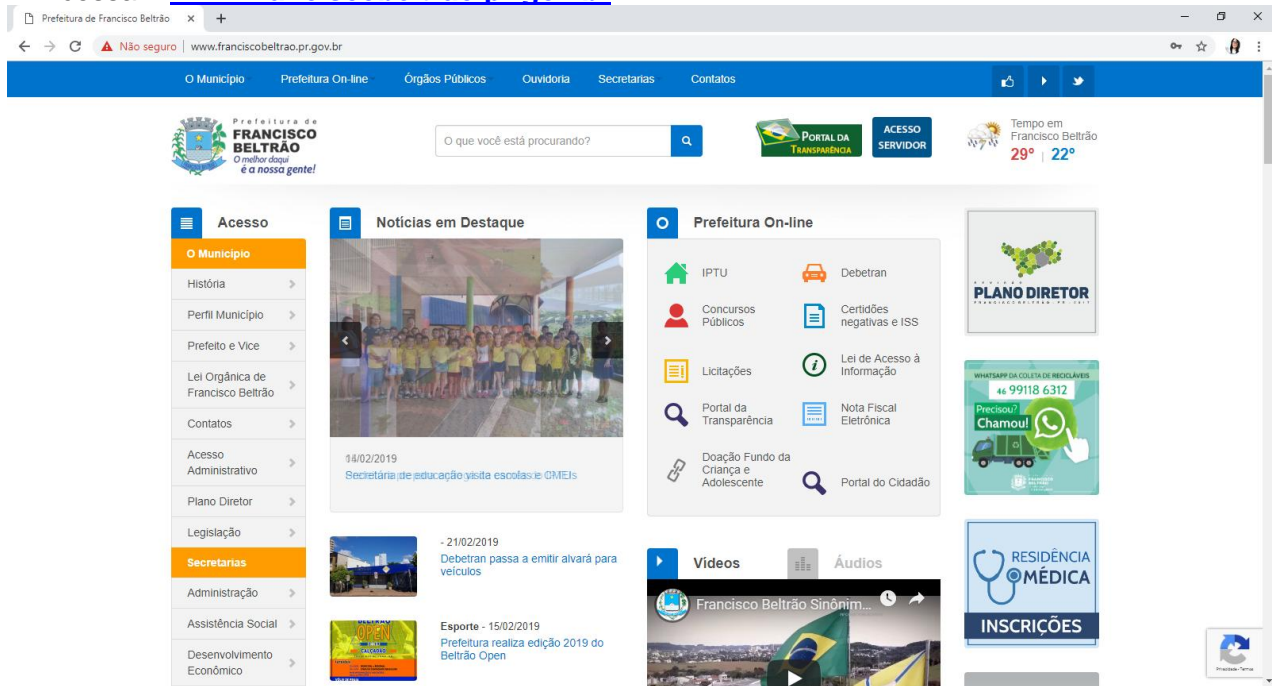

2. Faça Download em seu computador do programa **CADproposta** e salve em pasta específica (o programa encontra-se na página principal, lado direito da página).



3. Realizado o Download em seu computador do programa **CADproposta**, preferencialmente salve na área de trabalho.

4. Após o programa estar instalado, volte ao portal e selecione link “Licitações” – Prefeitura On-line.





# MUNICÍPIO DE FRANCISCO BELTRÃO

## Estado do Paraná

Entidade: Município de Francisco Beltrão

Situação: Exercício:

Modalidade: Natureza:

Período de abertura: Até:

Espécie de Bens ou Serviços:

Resumo do Objeto:

**Visualizar** Limpar

5. Selecione o **Exercício** e **Modalidade** e clique em visualizar, aparecerá a seguinte tela:

Visualizar Limpar Imprimir

Exibindo registro 1 até 34 do total de 34

Abrir	Modalidade	Situação	Número	Abertura	Entidade	Resumo objeto
	Pregão	Andamento	34 / 2019	15/03/2019 09h00	Município de Francisco Beltrão	Contratação de prestadora de serviços de mão de obra para execução de serviços I
	Pregão	Andamento	33 / 2019	14/03/2019 09h00	Município de Francisco Beltrão	Contratação de prestadora de serviços de mão de obra de apoio às atividades oper
	Pregão	Andamento	32 / 2019	18/03/2019 09h00	Município de Francisco Beltrão	REGISTRO DE PREÇO de prestação de serviços de encadernação de documentos diverso
	Pregão	Andamento	31 / 2019	14/03/2019 09h00	Município de Francisco Beltrão	REGISTRO DE PREÇO de contratação de empresa para execução de serviços de balance
	Pregão	Andamento	30 / 2019	13/03/2019 09h00	Município de Francisco Beltrão	REGISTRO DE PREÇOS de serviços de pintura descritos na tabela SINAPI em prédios
	Pregão	Andamento	29 / 2019	08/03/2019 09h00	Município de Francisco Beltrão	Aquisição de bancos com pé em ferro fundido e assento com encosto em madeira com
	Pregão	Andamento	28 / 2019	01/03/2019 09h00	Município de Francisco Beltrão	REGISTRO DE PREÇO para locação de estruturas e equipamentos como: Pirâmides, cam
	Pregão	Andamento	27 / 2019	07/03/2019 09h00	Município de Francisco Beltrão	REGISTRO DE PREÇOS de uniformes escolares em atendimento às iniciativas do PROGR
	Pregão	Andamento	26 / 2019	11/03/2019 14h00	Município de Francisco Beltrão	Contratação de empresa especializada para prestação de serviços de coleta, trans
	Pregão	Andamento	25 / 2019	12/03/2019 09h00	Município de Francisco Beltrão	REGISTRO DE PREÇO para contratação de empresa especializada para fornecimento e
	Pregão	Andamento	24 / 2019	22/02/2019 09h00	Município de Francisco Beltrão	REGISTRO DE PREÇO para prestação serviços de empresa especializada em Decoração
	Pregão	Homologada	23 / 2019	19/02/2019 14h00	Município de Francisco Beltrão	Aquisição de chapas de compensado naval para serem utilizadas

6. Selecione a licitação desejada e clique em abrir  em seguida, em **ATOS DO PROCESSO**.

7. Faça Download do arquivo **Proposta** da licitação desejada

- Os arquivos devem ser salvos diretamente no drive C:\ do seu computador, em uma pasta qualquer.
- Caso você já possua o arquivo **CADproposta.exe** em seu computador, poderá utilizar-se do mesmo para o preenchimento das informações conforme o roteiro a seguir.

8. **PREENCHIMENTO DA PROPOSTA DE PREÇOS** - Para informar os valores e as marcas dos



# MUNICÍPIO DE FRANCISCO BELTRÃO

## Estado do Paraná

produtos contidos no anexo, proceda da seguinte forma:

**8.1.** Acesse a pasta onde salvou os arquivos, abra o arquivo CADproposta.exe, em que aparecerá a seguinte tela:

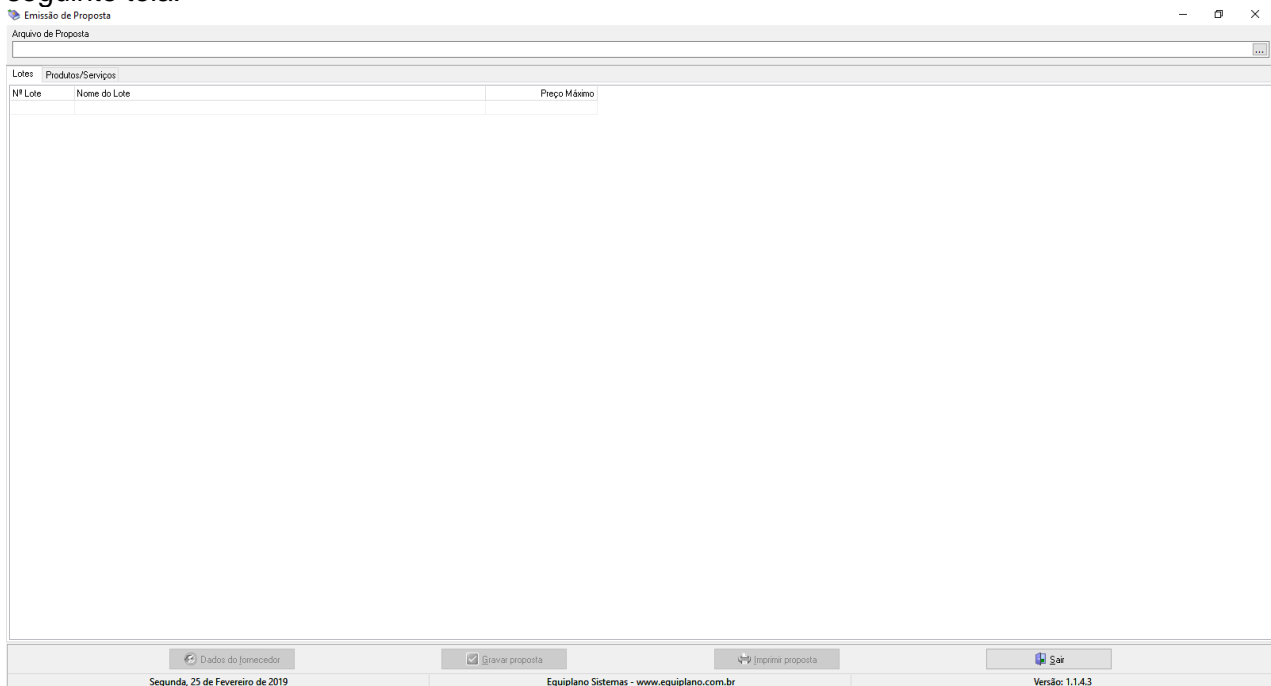

**8.2.** No campo Arquivo de Proposta, clique uma vez sobre as reticências e procure pelo arquivo Proposta.esl

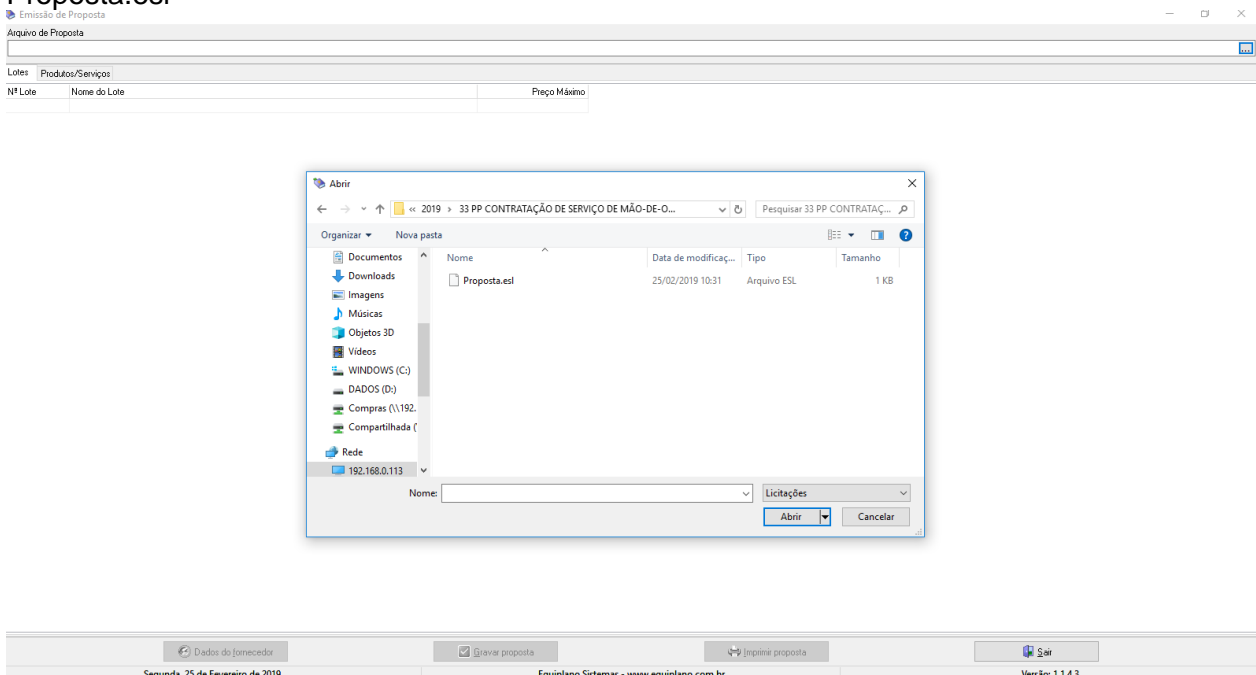



## MUNICÍPIO DE FRANCISCO BELTRÃO

### Estado do Paraná

**8.3.** Você trabalha com duas guias: Lotes e Produtos/Serviços. Inicialmente, na guia Lotes, seleciona o lote em questão e vá para a outra guia: Produtos/Serviços:

Nº Lote	Nome do Lote	Preço Máximo
001	AGENTE DE LIMPEZA PUBLICA	1.652.780,00
002	AGENTE DE SERVIÇOS GERAIS	776.500,00
003	ALMOXAR DE COZINHA	246.880,00
004	AGENTE DE MANUTENÇÃO	722.400,00

**8.4.** Obrigatoriamente deve ser informados: Marca, Modelo e Preço Unitário. O valor deverá ser digitado utilizando o formato 99999,9999. Não coloque o ponto decimal para separar a casa dos milhares, apenas a vírgula para a separação dos centavos.

**8.5.** Os valores devem ser digitados, sempre respeitando a coluna do Preço Unitário Maximo para cada item.

**8.6.** Grave a Proposta, para que o programa salve as informações no arquivo.

Nº Item	Nome	Qtd	Unid	Preço Un.Máx	Marca	Modelo	Preço Unitário	Preço Total
001	Agente de Limpeza Pública (Tipo 1)	68.000,00	H	14,59				0,00
002	Agente de Limpeza Pública (Tipo 2)	38.000,00	H	16,94				0,00

Preço Total do Lote: 0,00



# MUNICÍPIO DE FRANCISCO BELTRÃO

## Estado do Paraná

**8.7.** Em seguida, vá a Dados do Fornecedor (da empresa). O programa apresentará a seguinte tela: (ao preencher, observe os parâmetros, utilize apenas números, sem parênteses, traços ou barras)

Arquivo de Proposta  
\\192.168.0.113\Compras\Licitacao\2019\33 PP CONTRATAÇÃO DE SERVIÇO DE MÃO-DE-OBRA DE APOIO ÀS ATIVIDADES SUBSIDIÁRIAS PARA LIMPEZA GERAL\Proposta.est

Entidade: Município de Francisco Beltrão

Nº Licitação: 000033 Exercício: 2019 Modalidade: Pregão Presencial Tipo de apuração: Por Lote

Nº Item	Nome	Qtd.	Unid.	Preço Un.Máx.	Marca	Modelo	Preço Unitário	Preço Total
001	Agente de Limpeza Pública (Tpo 1)	68.000,00	H	14,59				0,00
002	Agente de Limpeza Pública (Tpo 2)	39.000,00	H	16,94				0,00

Preço Total do Lote: 0,00

Segunda, 25 de Fevereiro de 2019 Equiplano Sistemas - www.equiplano.com.br Versão: 1.1.4.3

**8.8.** No botão “Representante” concluir as informações: (representante legal da empresa).

Arquivo de Proposta  
\\192.168.0.113\Compras\Licitacao\2019\33 PP CONTRATAÇÃO DE SERVIÇO DE MÃO-DE-OBRA DE APOIO ÀS ATIVIDADES SUBSIDIÁRIAS PARA LIMPEZA GERAL\Proposta.est

Entidade: Município de Francisco Beltrão

Nº Licitação: 000033 Exercício: 2019 Modalidade: Pregão Presencial Tipo de apuração: Por Lote

Nº Item	Nome	Qtd.	Unid.	Preço Un.Máx.	Marca	Modelo	Preço Unitário	Preço Total
001	Agente de Limpeza Pública (Tpo 1)	68.000,00	H	14,59				0,00
002	Agente de Limpeza Pública (Tpo 2)	39.000,00	H	16,94				0,00

Preço Total do Lote: 0,00

Segunda, 25 de Fevereiro de 2019 Equiplano Sistemas - www.equiplano.com.br Versão: 1.1.4.3



# MUNICÍPIO DE FRANCISCO BELTRÃO

## Estado do Paraná

### 8.9. No botão “Quadro societário” (informações e dados sobre os sócios da empresa conforme contrato social)

Lotes	Produtos/Serviços	Nº Item	Nome	Qtd	Unid.	Preço Un.Máx.	Marca	Modelo	Preço Unitário	Preço Total
001	Agente de Limpeza Pública (Tipo 1)			68.000,00	H	14,59				0,00
002	Agente de Limpeza Pública (Tipo 2)			38.000,00	H	16,94				0,00

9. Uma vez incluídas estas informações clique no botão Fechar e, logo após, no botão **Gravar Propostas novamente**.

9.1. Os valores e os dados do fornecedor, poderão ser informados a qualquer tempo, ou seja, não é necessário incluir as informações todas de uma só vez, basta gravar e acessar o programa, como descrito no item 1) e continuar informando de onde parou.

## 10. TÉRMINO DO PREENCHIMENTO

10.1. Após o término da digitação/gravação de todos os itens:

10.1.2. Salvar o arquivo **PROPOSTA.ESL** em unidade de armazenamento (CD-R ou Pen-Drive) em bom estado, bem acondicionado, para que não sofra danos. (Importante: testar no CADProposta, o arquivo que foi gravado no CD ou Pen-Drive);

10.1.3. No botão **imprimir proposta** imprimir o documento e coletar assinatura;

- Acondioná-los em envelope adequado e identificado, conforme orientações deste Edital.

1º) AO DIGITAR O VALOR NÃO USAR PONTO.

EX: 1520,00 (CERTO) - EX: 1.520,00 (ERRADO)

2º) AO DIGITAR O VALOR DA MERCADORIA, SEMPRE RESPEITAR A COLUNA DO VALOR MÁXIMO UNITÁRIO.

3º) DEPOIS DE TER BAIXADO O ARQUIVO **CADPROPOSTA.EXE**, O MESMO PODERÁ SER ARMAZENADO NUMA PASTA EM SEPARADO, POIS SERÁ UTILIZADO O MESMO PROGRAMA, QUANDO FOR PARTICIPAR DE NOVAS LICITAÇÕES COM O MUNICÍPIO, QUE REQUEIRAM TAL RECURSO.

4º) AO SALVAR O ARQUIVO EM MEIO ELETRÔNICO (CD-ROMM OU PEN-DRIVE), RECOMENDA-SE TESTAR O ARQUIVO GRAVADO E AINDA POSSUIR EM MÃOS OUTRA CÓPIA ALTERNATIVA NA ABERTURA DA LICITAÇÃO)



*MUNICÍPIO DE FRANCISCO BELTRÃO*  
*Estado do Paraná*