



Prefeitura Municipal de Francisco Beltrão
ESTADO DO PARANÁ

PROCESSO Nº: _____



Município de Francisco Beltrão

PROTOCOLO

Processo: 7495 / 2019

Requerente: **IDS DESENVOLVIMENTO DE SOFTWARE E** CNPJ: **05.982.200/0001-00**
Contato: **IDS DESENVOLVIMENTO DE SOFTWARE E ASSESSORIA LTDA - EPP -**
IDS@IDS.INF.BR
Telefone: **46 3225-8383 - 46 9102-7136**
Assunto: **LICITAÇÃO - ADITIVO DE PRAZO - Versão: 1**
Descrição: **SOLICITAÇÃO DE ADITIVO DE PRAZO DO CONTRATO Nº530/2017 - PREGÃO 93/2017**

Tempo Minimo Estimado: **1** dias.

Tempo Maximo Estimado: **15** dias.

Francisco Beltrão, 18 de Julho de 2019.

ALEX BRUNO CHIES
Protocolista

STP.500.2059z rptProcessoProtocolo

07795119999.18/07/2019 10:22:55

Anexo: _____

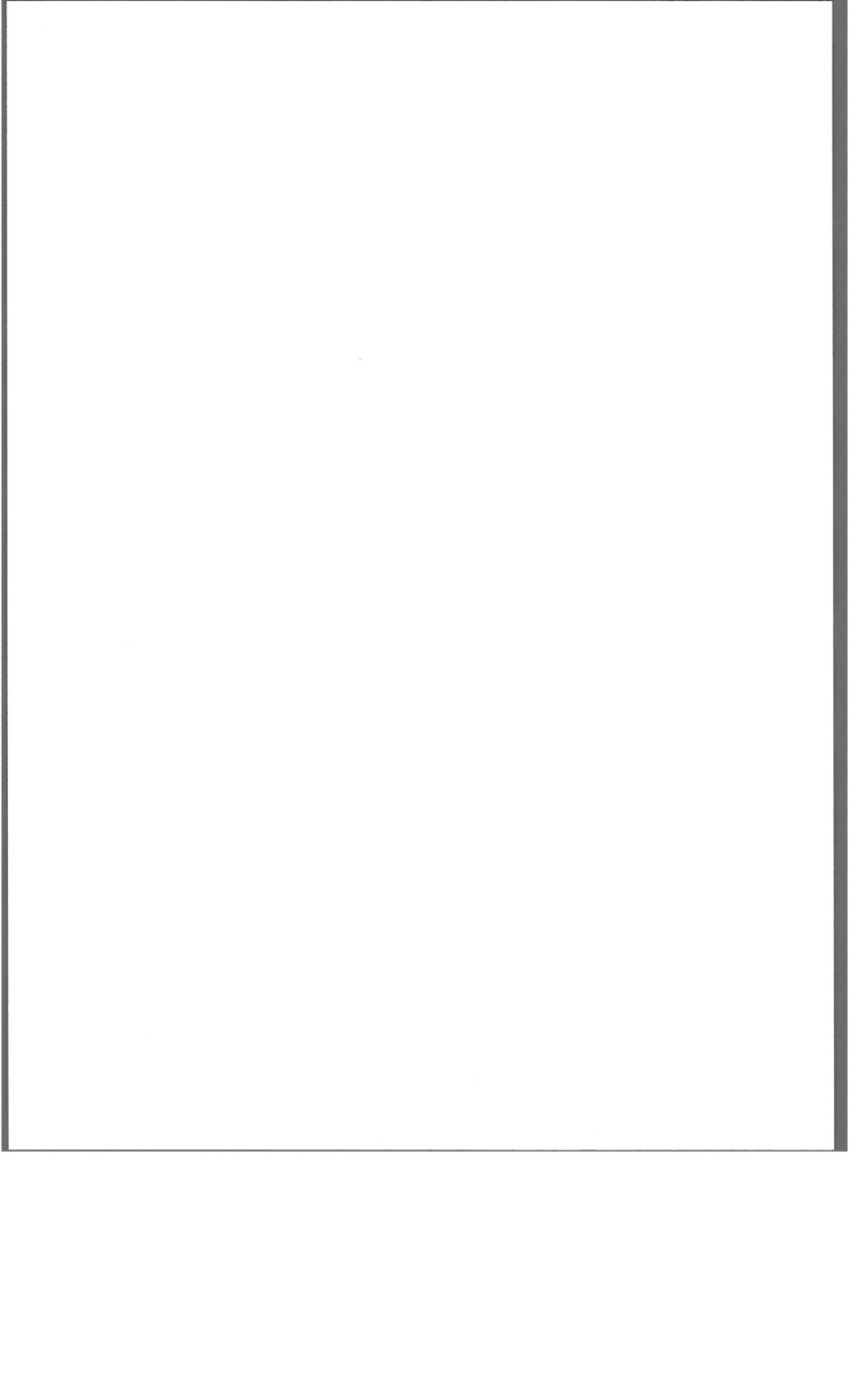



PREFEITURA MUNICIPAL DE FRANCISCO BELTRÃO
ESTADO DO PARANÁ

MEMORANDO N° 690/SMS/2019

DATA: 05/07/2019

DE: Secretaria Municipal de Saúde

PARA: Departamento de Licitações

Vimos, através do presente, solicitar aditivo de prazo de 12 (doze) meses ao Item N° 02 do Contrato n° 530/2017 – Pregão n° 93/2017 em nome de IDS DESENVOLVIMENTO DE SOFTWARE E ASSESSORIA LTDA - EPP., conforme proposta em anexo, a partir da data de vencimento do contrato.

Item	Cód	Descrição	Unid	Qtd	Valor mensal R\$	Reajuste	Valor mensal reajustado	Total
2	54982	Licença de Uso de Software Integrado de Gestão Pública de Saúde, manutenção e suporte técnico remoto.	MES	12,00	R\$ 10.145,70	6,527920%	R\$ 10.808,00	R\$ 129.696,00

Justificativa: O aditivo se faz necessário pela necessidade de se manter o software nas unidades de saúde.

Atenciosamente

DANIELA RAITZ
Dpto. Administrativo da Saúde

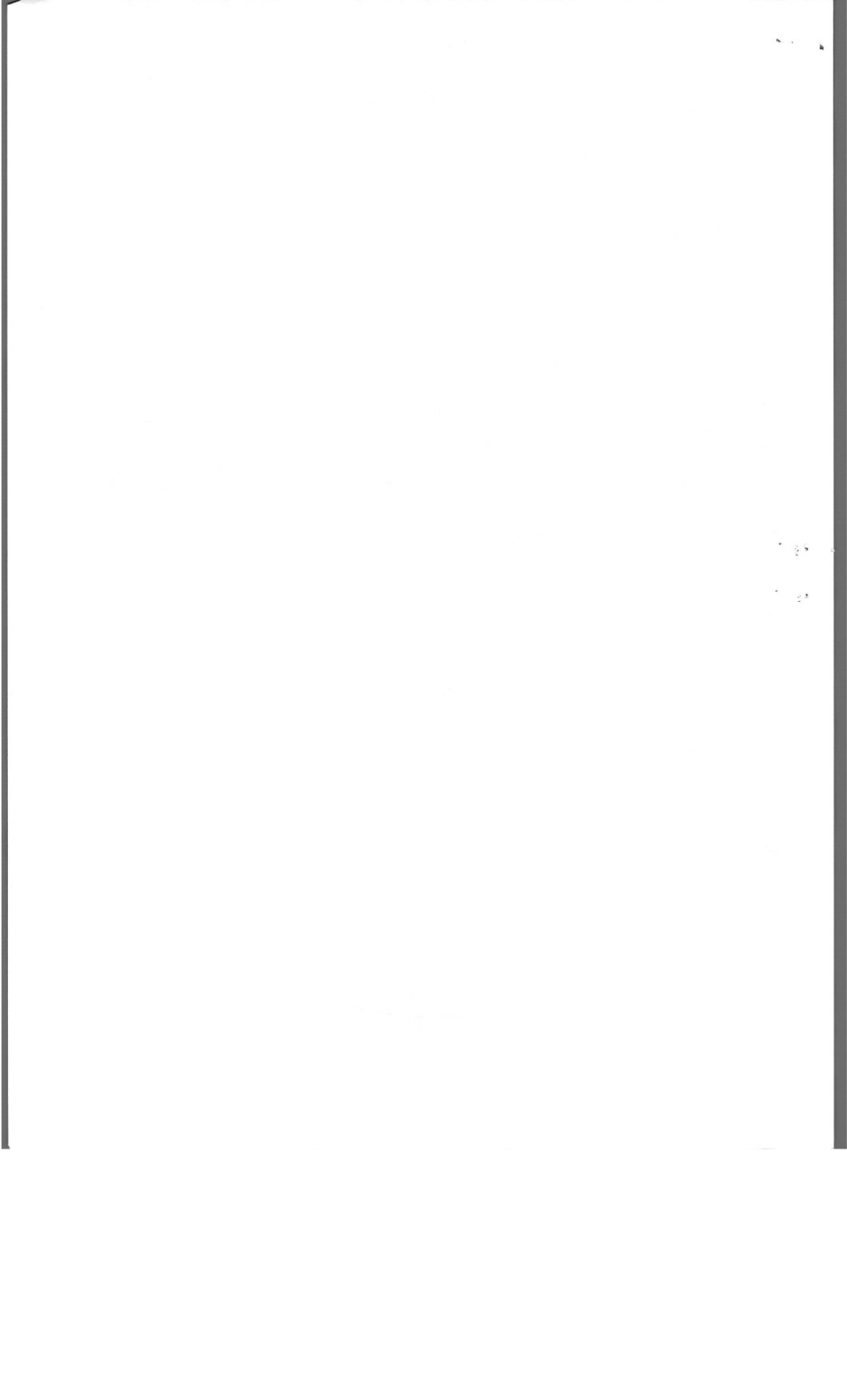

**IDS DESENVOLVIMENTO DE
SOFTWARE E ASSESSORIA LTDA**
CNPJ: 05.982.200/0001-00

Endereço: Avenida Brasil, 922 - Sala 01 Cep
85.501-057 Bairro Centro Pato Branco (PR)

Contato

Emanuelli Bosio

emanuelli@ids.inf.br

(46) 3225-8383 / (46) 9925-0069

Município de Francisco Beltrão
CNPJ: 77.816.510/0001-66

Telefone: 46 35231847

Endereço: R OCTAVIANO TEIXEIRA DOS SANTOS, 1000 - SEM COMPLEMENTO. CENTRO Francisco Beltrão/PR
85601-030

Introdução:

Assunto: Renovação de Contrato

Tendo em vista a proximidade do término da vigência do Contrato nº 530/2017 aditivo 1º, com vencimento em 05 de julho de 2019, vimos através do presente manifestar nossa Intenção na renovação contratual, nos seguintes termos:

1. Índice para renovação: Percentual da variação acumulada do IGP-M, no período de julho a junho, no percentual de 6,527920%.
2. Valores do novo contrato segue abaixo.

Mensalidade (MRR):

Qtd.	Ref.	Cat.	Item	Valor unit.	Duração	Subtotal
1		Saúde	IDS Saúde (manutenção e suporte)	R\$ 10.808,00	12 meses	R\$ 10.808,00

Resumo da proposta

Forma de pagamento a combinar.

 Contrato IDS Saúde 12 meses
(manutenção e suporte)

Observações

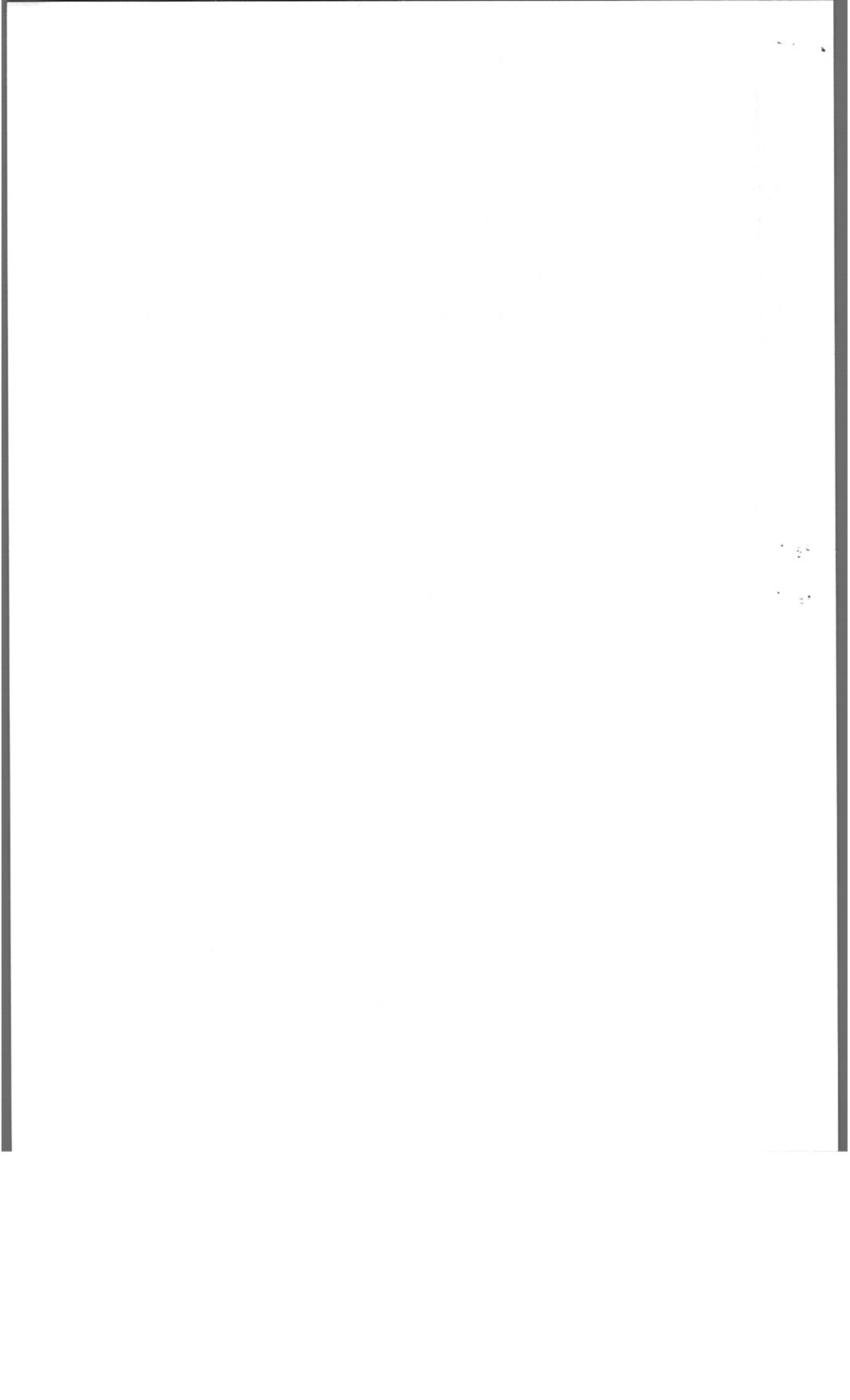

Resultado da Correção pelo IGP-M (FGV)

Dados básicos da correção pelo IGP-M (FGV)	
Dados informados	
Data inicial	07/2018
Data final	06/2019
Valor nominal	R\$ 10.145,70 (REAL)
Dados calculados	
Índice de correção no período	1,06527920
Valor percentual correspondente	6,527920 %
Valor corrigido na data final	R\$ 10.808,00 (REAL)

3. Não havendo renovação do Contrato até a data de seu vencimento, o Sistema será bloqueado.

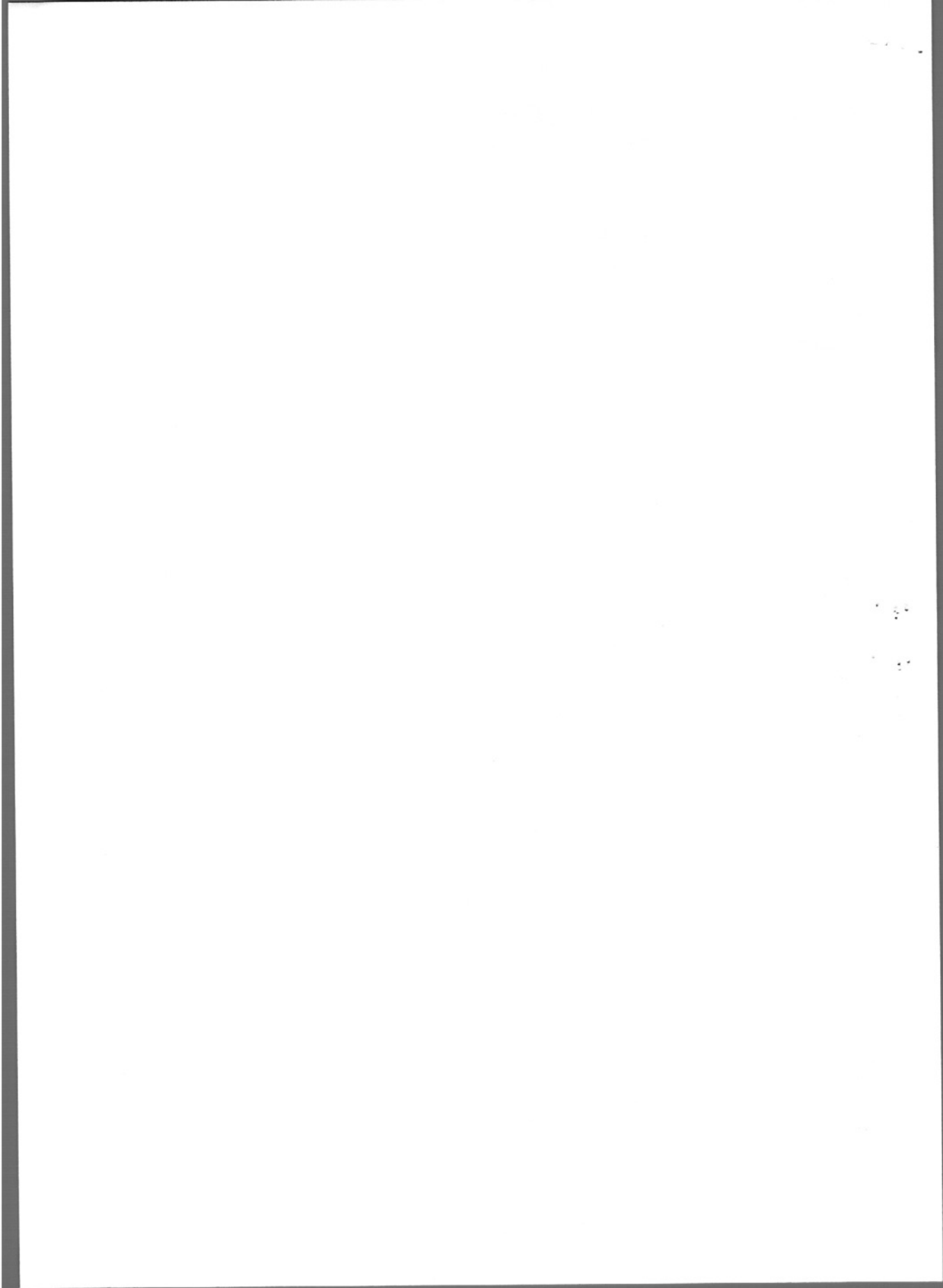

CONTRATO DE PRESTAÇÃO DE SERVIÇOS

Contrato de Prestação de Serviços nº 530/2017, que entre si celebram de um lado o município de FRANCISCO BELTRÃO e de outro lado a empresa IDS DESENVOLVIMENTO DE SOFTWARE E ASSESSORIA LTDA - EPP.

Pelo presente instrumento particular que firma de um lado, o município de FRANCISCO BELTRÃO, com sede na Rua Octaviano Teixeira dos Santos, 1000, estado do Paraná, inscrito no CNPJ/MF sob o nº 77.816.510/0001-66, neste ato representado pelo Prefeito Municipal, senhor CLEBER FONTANA, inscrito no CPF/MF sob o nº 020.762.969-21, doravante designado CONTRATANTE e de outro, IDS DESENVOLVIMENTO DE SOFTWARE E ASSESSORIA LTDA - EPP, pessoa jurídica de direito privado, inscrita no CNPJ/MF sob o nº 05.982.200/0001-00, estabelecida na AV BRASIL, 922, SALA 01 - CEP: 85501057 - centro, na cidade de Pato Branco/PR, doravante designada CONTRATADA, estando as partes sujeitas as normas da Lei 8.666/93 e suas alterações subseqüentes, ajustam o presente contrato de prestação de serviços em decorrência da licitação realizada através do Pregão - 93/2017, mediante as seguintes cláusulas e condições.

CLÁUSULA PRIMEIRA – DO OBJETO

O objeto do presente contrato é a implantação de Sistema de Informação e instalação de Software de Gerenciamento dos Serviços de Saúde, com suporte técnico e atualizações, de acordo com as especificações abaixo:

Item	Código	Descrição	Unidade	Quantidade	Preço unitário R\$	Preço total R\$
1	54981	Serviços de importação dos dados, implantação e treinamento de usuário	UN	1,00	0,10	0,10
2	54982	Licença de Uso de Software Integrado de Gestão Pública de Saúde, manutenção e suporte técnico remoto.	MES	12,00	9.487,50	113.850,00
3	54983	Hospedagem em Datacenter	MES	12,00	837,41	10.048,92
4	54984	Serviço de Customização sob demanda.	Hora	100,00	88,50	8.850,00
5	54985	Suporte presencial, sob demanda	Hora	300,00	100,00	30.000,00
6	54986	Serviço de implantação / treinamento, configuração e interfaceamento web para visualização de imagens PACS.	UN	1,00	19.900,00	19.900,00

PARÁGRAFO PRIMEIRO - CARACTERÍSTICAS TÉCNICAS E ESPECÍFICAS DO SOFTWARE DE GESTÃO DA SAÚDE

Tecnologia
Utilizar sistema gerenciador de banco de dados relacional (SGDB) dentre eles Oracle 10g ou superior e/ou SQL Server como repositório de dados. O sistema deverá permitir a utilização de pelo menos 02 bancos de dados sendo um dos bancos obrigatoriamente SQL Server ou Oracle e outro software livre como PostgreSQL para escolha que melhor convier ao município.
Possibilitar na emissão de relatório que seja selecionado o tipo de papel, orientação, tamanho, largura, altura, margens e impressão de linhas zebreadas.
Os relatórios devem possuir exportação para os seguintes formatos de arquivos: HTML, TIFF, GIF, RTF, JPEG, PDF e CSV.
Após a geração de relatórios, devem ser possíveis pela própria visualização do conteúdo gerado as seguintes operações: - Envio de e-mail do relatório gerado; - Edição do relatório gerado, possibilitando inserir textos, modificar fontes, inserir imagens, mudar alinhamentos/posicionamentos, eliminar informações, inserir elementos de desenho como retângulo, elipse e triângulo.
Os gráficos gerados pelo sistema devem ser visualizados nos formatos de pizza, linha, barras e área. Durante a visualização do gráfico devem ser possíveis algumas customizações como a alteração o título, fonte do título, cor de fundo do gráfico, visualização em 3 dimensões. Os gráficos deverão possuir exportação para os formatos: XLS, imagem (BMP) e Windows Metafile (WMF).
O sistema deve possuir ferramenta para geração de relatórios, que esteja dentro do próprio sistema, onde se torne possível o desenho de relatórios de forma visual, incluindo elementos como imagens, textos, expressões matemáticas, obtenção de dados armazenados no banco de dados, agrupamentos de informações e filtros. Este recurso irá permitir aos usuários finais a criação de relatórios específicos necessários ao controle de informações de seu interesse, sem interferência da empresa contratada. O Gerador de Relatórios deve possuir uma linguagem interna de script compilado em tempo de execução e baseada em uma das seguintes sintaxe Pascal, C++, Basic, JavaScript permitindo que se façam condições, laços, funções e cálculos.

Rua Octaviano Teixeira dos Santos, 1000 – Caixa Postal 51 – CEP 85601-030

CNPJ 77.816.510/0001-66 / e-mail: licitacao@franciscobeltrao.pr.gov.br – Telefone: (46) 3520-2103

Página 1

Possibilitar a digitalização de documentos para usuários identificando o tipo de documento, data, horário. Possibilitar a digitalização de documentos nos formatos: TIFF, JPEG, BMP, PNG. Restringir os tipos de documentos que podem ser visualizados por médicos, enfermeiros e outros profissionais. Possibilitar a visualização dos documentos digitalizados com navegação entre os documentos existentes. Possibilitar a navegação nas páginas dos documentos multipaginados. Possibilitar operações de visualização quanto a tamanho, posicionamento de imagens. Possibilitar a impressão dos documentos digitalizados.

Certificações

Possibilitar a certificação digital das informações de cada atendimento por prontuário eletrônico através de assinatura digital do profissional por dispositivo token, em conformidade com o Padrão ICP – Brasil para autenticação das assinaturas digitais.

Possibilitar a assinatura digital individualmente ao término do atendimento ou por lote ao término de um período de trabalho.

Possibilitar o armazenamento das certificações digitais dos atendimentos por prontuário eletrônico em banco de dados fisicamente separado, garantido a segurança e preservação das informações.

Possibilitar a exportação de arquivos referente aos atendimentos de prontuário eletrônico assinados digitalmente. Possibilitar a validação destes arquivos quanto à integridade de conteúdo e assinatura digital através de aplicativos de validação.

Integrações com Ministério da Saúde

Realizar a integração dos cadastros de usuários e atendimentos das ações programáticas do Ministério da Saúde (SISMAMA e SISCOLO).

Permitir a exportação das informações completas dos laudos de APACs por competência para faturamento no aplicativo SIA do Ministério da Saúde.

Gerar automaticamente com base nos atendimentos realizados o arquivo magnético para BPA – Boletim de Produção Ambulatorial conforme especificações do Ministério da Saúde, permitindo a seleção dos procedimentos para geração.

Possibilitar definir os convênios por unidade de saúde para faturamento em BPA – Boletim de Produção Ambulatorial.

Gerar automaticamente com base nos usuários e famílias cadastradas, visitas domiciliares, atividades coletivas, atendimentos médicos, procedimentos realizados e atendimentos odontológicos as informações necessárias para importação no sistema e-SUS AB – Atenção Básica.

Gerar automaticamente com base nos atendimentos de RAAS – Atenção Domiciliar e RAAS – Psicossocial arquivo magnético conforme especificações do Layout SIA - RAAS do Ministério da Saúde.

Gerar arquivos com os cadastros de usuários do SUS para o aplicativo CadSUS Multi-plataforma.

Administração do software (Parametrizações)

Compatibilizar os cadastros conforme as Tabelas do SCNS - Sistema Cartão Nacional de Saúde.

Consistir automaticamente a existência de cadastros em duplicidade considerando nome do usuário, data de nascimento, nome da mãe e documento mostrando em tela os cadastros já existentes.

Possibilitar realizar unificação de cadastro de usuários que estão em duplicidade na base, realizando comparação de informações e formatação do registro que permanecerá.

Possibilitar realizar unificação de cadastro de endereços realizando comparação de informações e formatação do registro que permanecerá.

Utilizar critério de nomes fonetizados para pesquisa e consistência de duplicidades.

Exibir Nome Social dos pacientes (quando existente) para pesquisa para os estágios de atendimento: recepção de usuários, triagem/preparo de consultas e atendimento médico.

Possibilitar o cadastramento de C.E.P.s do município possibilitando a pesquisa automática de bairro e logradouro nos cadastros de famílias, usuários, profissionais, unidades de saúde e estabelecimentos.

Possibilitar a pesquisa de Endereços de usuários e famílias por C.E.P. e/ou Logradouro utilizando o padrão DNE dos Correios.

Possibilitar a utilização de foto no cadastro de usuários.

Permitir a captura de imagem de webcam através do sistema.

Permitir cadastro de escalas e formulários dinâmicos para utilização em diversas telas do sistema.

Possibilitar a obtenção de informações adicionais de usuários, famílias e unidades de saúde.

Possibilitar a emissão de relatórios sobre os faturamentos dos prestadores mostrando valor e/ou quantidade realizado e não realizado com totais por competência, prestador, convênio, profissional, especialidade e procedimento.

Realizar a leitura do CNS - Cartão Nacional de Saúde através de leitor de tarja magnética em todos os pontos que necessitem a identificação do usuário.

Consistir procedimentos no momento da realização quanto aos critérios definidos pelo Ministério da Saúde: sexo, idade, especialidade, classificação de serviços das unidades de saúde.

Possibilitar o resumo orçamentário através da definição de parâmetros de cobertura assistencial, conforme portaria 1101/GM de 12 de junho de 2002 do Ministério da Saúde. Emitir relatórios comparativos aos parâmetros assistências definidos.

O sistema deve possuir controle de acesso por operador para cada opção do sistema identificando nível do privilégio (inclusão, alteração, exclusão, consulta).

Controlar o número de tentativas de acesso ao sistema possibilitando o bloqueio de operadores ao esgotar tentativas.

Controlar o tempo de inatividade do sistema exigindo a identificação do operador.

O sistema deve permitir o acesso restrito dos operadores por identificação biométrica.

Permitir o cadastro de grupos de usuários de sistema e seus privilégios de acesso.

Permitir ao usuário do sistema a troca de senha quando entender ou se tornar necessário.

Permitir que os usuários de sistema personalizem a área de trabalho do sistema com atalhos para as funcionalidades mais utilizadas.

Permitir que os usuários de sistema definam a utilização de acessibilidade visual, possibilitando que seja aplicado percentual de aumento de tela conforme definição do usuário.

Disponibilizar ferramenta como parte integrante do sistema para troca de mensagens no modelo de correio eletrônico entre todos os usuários de sistema. Possibilitar o controle de mensagens recebidas, lidas, enviadas e excluídas. Possibilitar a utilização de arquivamento de mensagens em pastas. Possibilitar a composição de novas mensagens, resposta de mensagens recebidas, encaminhamento de mensagens recebidas e impressão de mensagens. Possibilitar a localização de mensagens recebidas ou enviadas por período, assunto e mensagem.

Disponibilizar ferramenta como parte integrante do sistema que permita aos usuários de sistema a troca de mensagens em tempo real (bate papo), de forma que seja possível definir sua situação no bate papo como: disponível, ocupado e invisível.

Disponibilizar ferramenta como parte integrante do sistema que permita ao usuário de sistema o controle de sua agenda de compromissos. Possibilitar incluir novos compromissos, definindo horário de início e fim (data e horário), assunto e descrição. Possibilitar informar outros participantes do compromisso e solicitar o envio do compromisso por correio eletrônico a todos os participantes.
O sistema deve registrar as operações realizadas pelos operadores do sistema possibilitando a auditoria e identificando o operador, operação realizada, data, horário e espelho das informações incluídas, alteradas ou excluídas. O espelho das informações deve ser fiel a estrutura de campos de cada tabela, não sofrendo alterações quando mudar a estrutura de tabelas e consequentemente mantendo a informação fidedigna de acordo com a data da geração do evento.
O sistema deve registrar os acessos e tentativas de acesso ao sistema, identificando, nome do computador, endereço de rede IP, data e horário.
A política de segurança, senhas e acessos devem estar de acordo com a ISO 1779.
O sistema deve possuir mecanismos que permitam a execução automática de cópias de segurança previamente agendadas.

Agendamentos / Regulação

Possibilitar agendamentos de consultas para unidade de saúde específica ou para todas as unidades de saúde como central de agendamentos.
Possibilitar a configuração de agendas de consultas por período, dias da semana e intervalo de horário. Possibilitar a configuração de consultas por horário (conforme tempo de atendimento) ou quantidade, por motivos de consultas específicos, todos ou exceto informados. Possibilitar definir horário de atendimento específico para unidade de saúde ou todas. Permitir definir agenda de consulta para agendamento via portal online ou aplicativo pelo próprio usuário.
Possibilitar a configuração de agendas de exames por período, dias da semana e intervalo de horário. Possibilitar a configuração de exames por quantidade ou quantidade por tempo (conforme tempo de atendimento), para todos os exames ou específicos. Possibilitar definir horário de atendimento específico para unidade de saúde ou todas.
Possibilitar a distribuição de vagas para consultas ou exames conforme a população atendida pelas unidades de saúde. Conforme a quantidade de consultas ou exames disponíveis calcular a quantidade de vagas para cada unidade de saúde proporcionalmente à população atendida.
Possibilitar a configuração de cotas de consultas e exames por quantidade e/ou valor orçado para o período. Possibilitar configurar cotas de consultas e exames por unidade de saúde de atendimento, convênio, profissional, especialidade ou exame, motivos de consultas específicos ou exceto informados. Permitir ignorar vagas de cotas para agendamento e autorização realizada por sobre.
Conforme o motivo do cancelamento de atendimento de consultas e/ou exames possibilitar o retorno de cota para utilização em novo agendamento.
Possibilitar realizar agendamentos de consultas através de encaixe quando horários disponíveis esgotados, definindo uma data e horário para o encaixe. Possibilitar também configurar e realizar encaixes pendentes para realizar posteriormente a autorização do encaixe.
Possibilitar o bloqueio de horários de agendamentos de consultas por unidade de saúde de atendimento, profissional, especialidade, período e intervalo de horário.
Possibilitar o cancelamento dos agendamentos de consultas pertencentes a bloqueios cadastrados sendo realizados automaticamente ou por confirmação conforme definição de critério.
Possibilitar o bloqueio dos horários de agendamentos de exames por unidade de saúde de atendimento, exame período e intervalo de horários.
Possibilitar o cancelamento dos agendamentos de exames pertencentes a bloqueios cadastrados sendo realizados automaticamente ou por confirmação conforme definição de critério.
Controlar feriados bloqueando agendamentos de consultas e exames para a data.
Possibilitar vincular os exames realizados em cada laboratório ou prestador de serviços definindo os convênios pelos quais cada exame é realizado.
Controlar agendamentos de consultas determinando intervalo de idade para agendamentos de usuários por especialidade de cada profissional.
Possibilitar agendamentos de consultas selecionando especialidade, profissional ou unidade de saúde. Possibilitar informar motivo da consulta e unidade de saúde de origem.
Possibilitar o agendamento de consultas informando um dos convênios vinculados ao profissional na unidade de saúde.
Possibilitar informar estratificação de risco para agendamentos de consultas definindo profissionais e unidades de saúde com necessidade de controle.
Possibilitar o bloqueio de agendamentos de reconsultas quando não existir consulta anterior em período parametrizado.
Possibilitar informar estratificação de risco para agendamentos de exames definindo unidades de saúde com necessidade de controle.
Possibilitar o agendamento de procedimentos por sessões informando quantidade e distribuindo automaticamente as datas e horários de agendamento das sessões conforme disponibilidade. Considerar cotas de agendamentos disponíveis.
Possibilitar o cancelamento de agendamentos identificando motivo.
Disponibilizar calendário mensal com identificação das disponibilidades diárias de agendamentos conforme capacidade e agendamentos já realizados por profissional e exame.
Consistir e visualizar no momento do agendamento de consultas e exames os saldos das cotas cadastradas para o período do agendamento.
Alertar no momento do agendamento quando o usuário não compareceu na última consulta ou exame agendado.
Emitir comprovantes de agendamentos possibilitando a assinatura do agendador.
Emitir comprovantes de agendamentos de consultas e exames com código de barras que identifique unicamente o agendamento.
Possibilitar o registro de recomendações para consultas e exames por unidade de saúde de atendimento. Possibilitar o complemento de recomendações para exames.
Possibilitar o controle das salas de atendimentos de consultas e exames por horário imprimindo nos comprovantes para orientação dos usuários no atendimento.
Possibilitar a transferência de agendamentos de consultas e exames por unidade de saúde, profissional ou exame, unidade de saúde de origem, data e horário informando a unidade de saúde, profissional, especialidade e horário de destino consistindo a disponibilidade de horários e cotas. Considerar os períodos de bloqueios de agendas de profissionais e exames.
Possibilitar o controle das listas de espera de consultas por especialidade, profissional e unidade de saúde identificando usuário, unidade de saúde de origem, profissional solicitante e prioridade. Possibilitar controlar etapa de solicitação de inclusão em lista de espera.

Possibilitar o controle das listas de espera de exames por exame e unidade de saúde identificando usuário, data e horário de inclusão, data de solicitação, unidade de saúde de origem, profissional solicitante e prioridade. Possibilitar controlar etapa de solicitação de inclusão em lista de espera. Identificar data de baixa e motivo de cancelamento conforme situação da lista de espera.
Possibilitar a importação de usuário da lista de espera nos agendamentos de consultas e exames. Possibilitar a baixa ou exclusão dos usuários na lista de espera ao obter o agendamento ou autorização de consulta ou exame.
Controlar cada etapa dos usuários em lista de espera identificando data, horário, responsável, prioridade, situação e agendamento realizado.
Possibilitar a visualização e alterações nas listas de espera somente pela unidade de saúde de origem do usuário ou por unidade central de agendamento.
Possibilitar a impressão de comprovante de lista de espera.
Possibilitar a autorização de consultas e exames para prestadores externos informando prestador, profissional e especialidade ou exame, data e horário. Possibilitar informar o convênio para faturamento mostrando os respectivos valores dos procedimentos autorizados. Possibilitar determinar a validade de autorizações conforme profissional ou exame.
Possibilitar limitar a quantidade de autorizações de exames para cada usuário em um período determinado. Consistir a existência de cotas disponíveis conforme a unidade de saúde de atendimento e o critério definido na cota.
Disponibilizar visualização de histórico dos agendamentos do usuário por tipo de agendamento (consultas médicas, consultas odontológicas, exames, sessões, transportes e apoios).
Emitir relatório de bloqueios de agendas de profissionais e/ou exames, com totais por profissional, exame, motivo da falta, unidade de saúde de atendimento.
Emitir relatório com agendamentos do profissional e exame em determinada data identificando horário, usuário, número do CNS - Cartão Nacional de Saúde, especialidade.
Emitir relatório com agendamentos (consultas, exames) realizados e capacidade disponível mostrando percentual sobre disponibilidade.
Emitir relatórios com quantidades disponíveis de consultas por unidade de saúde, profissional, especialidade mostrando a capacidade de atendimento, agendamentos já realizados, bloqueios e saldo disponível.
Emitir relatórios com quantidades disponíveis de exames por unidade de saúde, exame mostrando a capacidade de atendimento, agendamentos já realizados, bloqueios e saldo disponível.
Emitir relatórios comparativos de utilização de vagas de agendamentos mostrando quantidade disponibilizada, agendamentos, sobras obtidas, atendimentos realizados, faltas, percentual de aproveitamento em relação à quantidade disponibilizada.
Emitir relatórios comparativos de: <ul style="list-style-type: none"> - agendamentos nas unidades de saúde em anos e meses anteriores, com percentual de aumento ou diminuição nos agendamentos em cada período. - agendamentos dos profissionais em anos e meses anteriores, com percentual de aumento ou diminuição nos agendamentos em cada período. - agendamentos de especialidades em anos e meses anteriores, com percentual de aumento ou diminuição nos agendamentos em cada período. - agendamentos de exames em anos e meses anteriores, com percentual de aumento ou diminuição nos agendamentos em cada período. - agendamentos por bairro em anos e meses anteriores, com percentual de aumento ou diminuição nos agendamentos em cada período. - agendamentos por logradouro em anos e meses anteriores, com percentual de aumento ou diminuição nos agendamentos em cada período.
Gerar gráficos de: <ul style="list-style-type: none"> - profissionais com maiores bloqueios de agendas por motivo da falta. - profissionais, especialidades, unidades de saúde com maiores quantidades de agendamentos em um período. - profissionais, especialidades com maiores disponibilidades de agendamentos. - exames com maiores quantidades de agendamentos em um período. - lista de espera por profissional, especialidade, exame, bairro com maiores quantidades de usuários na lista de espera.

Atendimento

Possuir prontuário eletrônico que atenda os seguintes estágios de atendimento: recepção de usuários, triagem/preparo de consultas e atendimento médico conforme estrutura das unidades de saúde.
Permitir recepção de usuários pré-agendados com possibilidade de inclusão de usuários de procura espontânea, com seleção da ordem de atendimento. Possibilitar a recepção de usuários por leitura de códigos de barras dos agendamentos.
Na recepção de usuários possibilitar a utilização de biometria para identificação de usuários.
Permitir o registro de triagem ou preparo de consultas de cada usuário (peso, altura, pressão arterial, pulsação arterial, frequência respiratória, cintura, quadril, perímetro cefálico, glicemia capilar, saturação) durante a pré-consulta. Permitir registrar os procedimentos realizados pela triagem de consultas. Permitir informar saída do atendimento com informação de encaminhamentos quando os usuários que não necessitam atendimento médico. Possibilitar a impressão da Ficha de Atendimento, Declaração de Comparecimento e Guias de Referência e Contra Referência.
Calcular automaticamente o IMC – Índice de Massa Corpórea, ICQ – Índice de Cintura Quadril, estado nutricional para criança, adolescente, adulto e idoso conforme idade do usuário.
Possibilitar a configuração de obrigatoriedade de preenchimento de peso, altura e pressão arterial conforme ciclo de vida dos usuários (criança, adolescente, adulto e idoso) conforme definido em cada local de atendimento.
Possibilitar o cadastro de escalas de avaliação de dor e a utilização por cada local de atendimento. Ao realizar atendimento de paciente possibilitar informar o nível da avaliação de dor apresentando a respectiva descrição conforme faixa de valores.
Possibilitar o cadastro de classificações de riscos (Protocolo de Manchester, HumanizaSUS) definindo níveis, tempo de espera para atendimento e identificação de cor. Possibilitar definir por local de atendimento a classificação de riscos adotada. Ao realizar atendimentos de pacientes possibilitar informar o nível de classificação de risco conforme local de atendimento. Ordenar pacientes para atendimento conforme classificação de risco identificando a respectiva cor e apresentando tempo de espera quando excedido.
Possibilitar o cadastro de protocolos de classificação de riscos e ocorrências vinculando aos respectivos níveis de classificação de riscos. Ao realizar atendimentos de pacientes possibilitar informar protocolo de classificação de riscos e ocorrência gerando automaticamente o nível de classificação do risco.

<p>Possuir o registro de atendimentos médicos complementando a triagem/preparo de consulta do usuário com informações de anamnese, queixas, exame físico, histórico clínico, procedimentos realizados pelo médico, prescrições de medicamentos, requisições de exames, prescrição oftalmológica, diagnósticos e encaminhamentos. Listar os usuários previamente triados identificando respectiva cor e ordenando automaticamente os usuários já atendidos pela triagem/preparo de consulta que aguardam pelo atendimento médico.</p>
<p>Possibilitar o preenchimento do registro de atendimento médico com todas as informações sendo dispostas em ficha contínua. Disponibilizar atalho para acesso e posicionamento direto por funcionalidade da ficha de atendimento.</p>
<p>Possibilitar o preenchimento de problemas e condições avaliadas, P.I.C. - Práticas Integrativas e Complementares, aleitamento materno, modalidade atenção domiciliar, NASF e CIAP em conformidade com a ficha de atendimento individual do e-SUS do Ministério da Saúde.</p>
<p>Possibilitar o registro de Marcadores de Consumo Alimentar em conformidade com a ficha do e-SUS do Ministério da Saúde.</p>
<p>Possibilitar o registro de Plano de Cuidados permitindo restrição por especialidade.</p>
<p>Possibilitar o registro de Estratificação do APSUS, permitindo o cadastro das fichas conforme necessidade do município.</p>
<p>Emitir receita de medicamentos, atestado médico, declaração de comparecimento, orientações, requisição de exames e guia de referência e contra-referência.</p>
<p>Possibilitar ao médico acesso completo aos atendimentos anteriores do usuário por ordem cronológica de data possibilitando detalhar individualmente os atendimentos realizados. Disponibilizar acesso minimamente às informações de: avaliação antropométrica, sinais vitais, classificações de riscos, avaliação de dor, queixas, anamnese, resultados de exames, diagnósticos, procedimentos realizados, prescrições de medicamentos, requisições de exames, prescrições oftalmológicas, encaminhamentos, atividades prescritas nas internações, avaliações de enfermagem, atividades coletivas e planos de cuidados.</p>
<p>Possibilitar a visualização dos documentos digitalizados para cada usuário atendido.</p>
<p>Possibilitar o encaminhamento de usuário atendido para retirada de medicamentos prescritos.</p>
<p>Possibilitar o registro de atendimentos de enfermagem informando orientações a usuários pela metodologia CIPESC – Classificação Internacional das Práticas de Enfermagem em Saúde Coletiva.</p>
<p>Possibilitar que no momento da prescrição do médico, seja possível identificar medicamentos de uso contínuo, via de administração e se o medicamento está disponível no estoque da farmácia da unidade. Possibilitar que o medicamento seja pesquisado pelo nome comercial. Possibilitar restringir os medicamentos que podem ser prescritos por local de atendimento.</p>
<p>Permitir a repetição de um mesmo medicamento na mesma receita possibilitando informar posologias e quantidades distintas.</p>
<p>Possibilitar repetir prescrições de medicamentos no mesmo atendimento informando novas composições e quantidades para os medicamentos.</p>
<p>Emitir receituário de medicamentos separadamente para medicamentos existentes em estoque, para medicamentos controlados (por categoria) e demais medicamentos.</p>
<p>Possibilitar a emissão de ficha de solicitação para medicamentos prescritos e identificados como antimicrobianos.</p>
<p>Emitir receituário de prescrição oftalmológica.</p>
<p>Possibilitar no atendimento médico encaminhar o usuário para internação ambulatorial com informação de acompanhamento e alta do usuário.</p>
<p>Possibilitar no atendimento médico encaminhar o usuário para atendimento psicossocial preenchendo e imprimindo a solicitação de atendimentos RAAS – Atendimento Psicossocial.</p>
<p>Possibilitar o registro de informações clínicas (alergias, doenças) dos usuários. No momento do atendimento de consulta, atendimento odontológico, internação, aplicação de vacinas devem ser automaticamente visualizadas as informações cadastradas para o usuário.</p>
<p>Possibilitar a restrição da visualização no prontuário de atendimentos realizados em unidades de saúde definidas.</p>
<p>Gerar processos de notificação quando ocorrer CIDs de notificação obrigatória para investigação dos casos.</p>
<p>Possibilitar o registro das informações completas de atendimentos de consultas médicas realizados em atendimentos não informatizados.</p>
<p>Possibilitar restringir os operadores concedendo acesso para registro dos atendimentos conforme profissional e período.</p>
<p>Possibilitar a digitação de atendimentos realizados pelas unidades de saúde com atendimento não informatizado incluindo os procedimentos realizados.</p>
<p>Possibilitar a digitação de procedimentos simplificados realizados por setores especializados (inalação, enfermagem).</p>
<p>Possibilitar a digitação dos procedimentos em conformidade com a ficha de procedimentos do e-SUS do Ministério da Saúde.</p>
<p>Verificar pendências de vacinas ao realizar atendimento de usuários apresentando informações de vacinas, dosagens, data prevista ou quantidade de dias em atraso.</p>
<p>Possibilitar registrar notificação de agravo a saúde do trabalhador quando identificado a ocorrência durante a triagem ou preparo de consultas, atendimento de consultas ou atendimentos de enfermagem.</p>
<p>Possibilitar estimar a quantidade mensal de procedimentos a serem realizados em cada unidade de saúde. Emitir relatório comparando a estimativa com o realizado em cada procedimento, emitindo percentual atingido da programação.</p>
<p>Possibilitar a configuração de modelos de receituários de medicamentos distintos para cada médico.</p>
<p>Possibilitar o registro de atividades coletivas informando data, horário de início, horário de encerramento, duração, participantes, população, profissionais, procedimentos realizados, usuários atendidos e estabelecimento. Possibilitar informar Temas para Reuniões e Práticas e Temas para Saúde em conformidade com e-SUS AB. Permitir informar grupo de usuários.</p>
<p>Possibilitar o controle de solicitações de atendimento Atenção Domiciliar identificando usuário, unidade de saúde, origem, CID, destino, condições avaliadas, cuidador, conclusão/destino elegível. Atendendo informações necessárias para a Ficha de Avaliação de Elegibilidade e Admissão do e-SUS AB.</p>
<p>Possibilitar a impressão do formulário de registro da atenção domiciliar.</p>
<p>Possibilitar o registro de atendimentos de Atenção Domiciliar informando data, horário, profissional, especialidade, procedimentos, CID, CIAP, equipe, condições avaliadas, modelo de atenção domiciliar, procedimentos do e-SUS AB. Atendendo informações necessárias para a Ficha de Atenção Domiciliar do e-SUS AB. Possibilitar a impressão do formulário de registro da atenção domiciliar listando os procedimentos realizados.</p>
<p>Possibilitar a consulta de histórico de Atenção Domiciliar por usuário, unidade de saúde, período e situação apresentando informações das solicitações e atendimentos.</p>
<p>Possibilitar o controle de solicitações de atendimento RAAS-PSI Psicossocial identificando usuário, situação de rua e uso de álcool ou drogas, unidade de saúde, origem, CID e destino. Possibilitar a impressão do formulário da atenção psicossocial no CAPS.</p>

Possibilitar o registro de atendimentos de RAAS-PSI Psicossocial informando data, horário, profissional, especialidade, procedimentos, CID, local da realização. Possibilitar a impressão do formulário da atenção psicossocial no CAPS listando os procedimentos realizados.
Possibilitar a consulta de histórico de RAAS-PSI Psicossocial por usuário, unidade de saúde, período e situação apresentando informações das solicitações e atendimentos.
Possibilitar o controle de Tetos Financeiros de PPI - Programação Pactuada e Integrada sobre procedimentos realizados nos atendimentos ambulatoriais e internações. Possibilitar definir grupos de procedimentos. Emitir relatórios por valor ou quantidade comparando tetos e procedimentos ambulatoriais e hospitalares realizados.
Emitir relatório dos atendimentos constando diagnósticos, procedimentos realizados, prescrições de medicamentos, encaminhamentos, requisição de procedimentos, prescrições oftalmológicas, possibilitando detalhamento das informações de cada ficha de atendimento. Possibilitar totalizar atendimentos realizados por profissional, especialidade, unidade de saúde, motivo da consulta, município do usuário, bairro, faixa etária.
Emitir relatório de CIDs de notificação diagnosticadas detalhando os acompanhamentos e ações realizadas.
Emitir relatório de tempo gasto nas etapas de atendimento (recepção, triagem e atendimento médico), tempo de espera entre cada etapa, média de tempo gasto no atendimento de cada etapa. Possibilitar totalizações por unidade de saúde, setor de atendimento, profissional e especialidade.
Emitir relatórios de solicitações de Atenção Domiciliar e RAAS - Psicossocial com totalizações por unidade de saúde, usuário, sexo, faixa etária, município.
Emitir relatórios de atendimentos de Atenção Domiciliar e RAAS - Psicossocial com totalizações por unidade de saúde, usuário, sexo, faixa etária, município, profissional, procedimento, classificação de serviço.
Emitir relatórios comparativos de: <ul style="list-style-type: none"> - atendimentos realizados em anos e meses anteriores, com percentual de aumento ou diminuição nos atendimentos realizados em cada período. - CIDs diagnosticadas em anos e meses anteriores, com percentual de aumento ou diminuição nas CIDs diagnosticadas em cada período. - encaminhamentos realizados em anos e meses anteriores, com percentual de aumento ou diminuição nos encaminhamentos realizados em cada período.
Gerar gráficos de: <ul style="list-style-type: none"> - unidades de saúde, profissionais, especialidades, bairro, faixa etária, com maiores quantidades de atendimentos realizados. - unidades de saúde, profissionais, especialidades, bairro, faixa etária, com maiores quantidades de diagnósticos, procedimentos realizados, encaminhamentos, procedimentos solicitados.

Estoque

Permitir o controle de estoque de diversos locais de estoque nas unidades de saúde (farmácias, almoxarifados).
Possibilitar o controle de estoque de medicamentos, materiais de limpeza, insumos, por lote do fabricante, data de vencimento ou quantidade.
Controlar medicamentos em conformidade com a Portaria 344 da ANVISA. Emitir relatórios definidos pela Vigilância Sanitária: BMPO -Balanço de Medicamentos Psicoativos e Outros Sujeitos a Controle Especial Trimestral e Anual, Livro de Registro de Substâncias.
Possibilitar o controle de estoque por centros de custos identificando movimentações realizadas de cada lote.
Permitir a movimentação de entrada e saída de insumos.
Permitir a classificação dos medicamentos por grupos e princípio ativo.
Possibilitar o controle de conjuntos de medicamentos e materiais a partir de protocolos, definindo insumo de referência e quantidade.
Possibilitar a montagem dos conjuntos informando lote de cada medicamento e/ou material, quantidade de conjuntos e gerando código de barras único para identificação do conjunto. Possibilitar a impressão de etiquetas dos conjuntos conforme quantidade informada.
Possibilitar o cálculo do custo dos medicamentos por custo médio, última compra ou custo de compra.
Gerar custo dos medicamentos nos fornecimentos para usuários ou consumo próprio das unidades de saúde.
Sugerir a compra e requisição de medicamentos a partir dos estoques mínimo e ideal definidos para cada local de estoque. Gerar pedidos de compra e requisição dos medicamentos.
Estimar o consumo dos medicamentos com base na demanda alertando quanto à possibilidade de vencimento dos medicamentos.
Possibilitar a digitação dos pedidos de compra de medicamentos. Controlar a situação, previsão de entrega e saldos dos pedidos.
Possibilitar a impressão de guia de pedido de compra.
Possibilitar a exportação de arquivo com informações do pedido para integração com sistema próprio.
Possibilitar a requisição de medicamentos para os locais de estoque visualizando o saldo no local de destino, mostrando previsão de entrega dos medicamentos em pedidos pendentes.
Possibilitar a impressão de guia de requisição.
Permitir a entrada de medicamentos por compras, doações ou transferências informando a localização no estoque. Permitir a importação dos itens dos pedidos de compra. Possibilitar informar os fabricantes dos medicamentos. Possibilitar classificar as entradas por centros de custos.
Possibilitar a impressão de etiquetas para código de barras dos lotes dos insumos.
Possibilitar a impressão de guia de entrada.
Permitir as saídas de medicamentos para consumo próprio da unidade de saúde ou para usuários. Possibilitar a identificação do insumo e lote através da leitura de código de barras.
Importar automaticamente as prescrições de medicamentos realizadas nos atendimentos médicos e odontológicos. Possibilitar definir o período considerado para importação. Identificar medicamentos pertencentes a conjuntos gerando automaticamente fornecimento para os demais materiais do conjunto.
Possibilitar o fornecimento de medicamentos e materiais com identificação de conjuntos através de leitura de código de barras. Gerar automaticamente o fornecimento de todos os materiais do conjunto identificando lotes e quantidades para fornecimento.
Ao fornecer medicamentos controlados solicitar data e numeração da receita.
Alertar quando o medicamento já foi fornecido ao usuário no mesmo dia em qualquer outra unidade de saúde.
Informar o consumo diário para medicamentos de uso contínuo e controle especial.
Alertar no fornecimento de insumos quando saldo abaixo do estoque mínimo.
Possibilitar a impressão de guia de saída.
Possibilitar a transferência de medicamentos para os locais de estoque, gerando automaticamente a entrada na unidade de destino. Possibilitar a identificação do insumo e lote através da leitura de código de barras.

Alertar na transferência de insumos quando saldo abaixo do estoque mínimo.
Possibilitar a impressão de guia de transferência.
Possibilitar a geração de arquivo magnético com todas as informações da transferência para importação no local de estoque de destino.
Possibilitar a visualização de requisições de medicamentos de outras locais de estoque, mostrando o saldo disponível, o saldo do solicitante, calculando o consumo médio do solicitante.
Permitir o fornecimento parcial dos medicamentos solicitados.
Possibilitar que cada local de estoque visualize as transferências de medicamentos recebidas possibilitando a confirmação das entradas de medicamentos no estoque.
Possibilitar que as centrais de distribuição visualizem os itens das transferências não aceitos pelos locais de estoque realizando a devolução dos itens e readmitindo em estoque.
Possibilitar a abertura e encerramento de competências, consistindo a data das movimentações de insumos.
Permitir ajustes de saldos com lançamentos de entradas e saídas de estoque como quebra, devoluções, vencimento do prazo de validade.
Possibilitar que na devolução identifique usuário e fornecimento realizado para que seja descontado em relatórios de consumo do usuário.
Possibilitar a impressão de guia de ajustes de saldos.
Possibilitar a verificação de insumos a vencer conforme período informado. Possuir na entrada do sistema alerta automático dos insumos a vencer conforme período de alerta especificado em cada insumo.
Possibilitar a verificação de insumos com estoque abaixo da quantidade mínima conforme local de armazenamento de acesso. Possuir na entrada do sistema alerta automático dos insumos com estoque abaixo do mínimo.
Possibilitar a exportação automática das movimentações para o sistema Hórus do Ministério da Saúde através de comunicação por WebService. Possibilitar definir o período para exportação.
Emitir relatório dos pedidos de compra, requisições, entradas, saídas, transferências, ajustes de saldos, mostrando valor e/ou quantidade, médias de consumo diário, mensal ou anual, totalizando por unidade de saúde, local de estoque, medicamento, lote e usuário.
Emitir relatório de saídas de insumos gerando gráfico com Curva ABC.
Emitir relatório de saldos de estoque em qualquer data informada, detalhando valor e/ou quantidade por lotes, custo unitário, pedidos pendentes, mostrando apresentação e localização.
Emitir balanço completo e de aquisições de medicamentos trimestral e anual conforme Portaria 344 da ANVISA.
Emitir livro de registro de substâncias trimestral e anual conforme Portaria 344 da ANVISA.
Emitir relação mensal de notificações de receita A em conformidade com as normas da ANVISA.
Emitir relatórios comparativos de: <ul style="list-style-type: none"> - entradas de medicamentos em anos e meses anteriores, com percentual de aumento ou diminuição nas entradas de medicamentos em cada período. - saídas de medicamentos em anos e meses anteriores, com percentual de aumento ou diminuição nas saídas de medicamentos em cada período. - transferências de medicamentos em anos e meses anteriores, com percentual de aumento ou diminuição nas transferências de medicamentos em cada período. - ajustes de estoque em anos e meses anteriores, com percentual de aumento ou diminuição nos ajustes de estoque em cada período.
Gerar gráficos de: <ul style="list-style-type: none"> - unidades de saúde, local de estoque, medicamento, fornecedor, com maiores quantidades e/ou valores de entradas de medicamentos. - unidades de saúde, local de estoque, medicamento, lote, bairro, com maiores quantidades e/ou valores de saídas de medicamentos. - unidades de saúde, local de estoque, medicamento, lote, destino, com maiores quantidades e/ou valores de transferências de medicamentos. - unidades de saúde, local de estoque, medicamento, lote, motivo, com maiores quantidades e/ou valores de ajustes de saldos.

Imunização

Permitir a parametrização de vacinas definindo obrigatoriedade, via de administração, vínculo com imunobiológico do SI-PNI, data de nascimento mínima e aplicação em doentes renais crônicos. Possibilitar o controle de frascos por dose ou quantidade definindo as diferentes composições de frascos existentes e respectiva validade em horas. Possibilitar definir a quantidade padrão de doses por ciclo de vida (criança, adolescente, adulto e idoso). Possibilitar a definição das dosagens com alerta de pendências, respectivos critérios de intervalo mínimo e recomendado em relação à dosagem anterior e idade inicial e final. Possibilitar a definição de critérios de restrição em relação a outras vacinas definindo intervalo mínimo para aplicação e critério de exceção para aplicações em mesmo dia.
Possibilitar a definição de faixas etárias por vacina conforme regras do SI-PNI.
Possibilitar o registro de abertura de frascos de vacinas informando data e horário de abertura, vacina e quantidade. Possibilitar informar o lote e data de vencimento. Possibilitar vincular o lote a partir dos lotes existentes em estoque apresentando o respectivo saldo. Calcular a data e horário de validade conforme composição de frasco informado. Apresentar saldo do frasco.
Controlar a situação dos Frascos quanto a ativo, baixado ou aplicado. Possibilitar o descarte dos frascos vencidos calculando quantidade de perda, identificando a data, horário e motivo do descarte.
Disponibilizar processo automático para baixas de frascos de vacinas vencidos armazenando a quantidade de perda. Possibilitar a configuração do horário para a verificação automática.
Possibilitar o registro das aplicações de vacinas informando data, horário, profissional, especialidade, usuário, identificação de gestante, comunicante de hanseniose, usuário renal crônico, vacina, dosagem, operador e data e horário de inclusão. Possibilitar informar grupo de atendimento, estratégia de vacinação, laboratório produtor e motivo de indicação em conformidade com as regras do imunobiológico da vacina (regras do SI-PNI). Possibilitar informar a quantidade aplicada e o frasco ativo utilizado conforme configuração da vacina. Ao selecionar o frasco apresentar o respectivo saldo.
Possibilitar a restrição de registro de aplicações de vacinas considerando sexo do usuário.
Possibilitar informar a baixa de aplicações de vacinas para usuários informando motivo.
Nas aplicações de vacinas alertar a existência de restrições em relação às outras vacinas obtendo confirmação quando não possui intervalo mínimo.
Permitir a parametrização de alerta ou bloqueio de abertura de frasco e aplicações quando vacina estiver vencida.
Realizar baixa automática do frasco utilizado quando quantidade encerrada.
Realizar baixa automática da vacina no estoque quando integrado.

Possibilitar o agendamento de vacinação por unidade de saúde identificando usuário, vacina, dose e observações.
Na aplicação de vacina possibilitar selecionar agendamento de vacina a partir do usuário informado realizando a baixa do agendamento como atendido.
Possibilitar a visualização e impressão de carteirinhas de vacinação com aprazamentos e histórico de vacinas aplicadas.
Gerar automaticamente arquivo magnético para integração com o sistema SI-PNI do Ministério da Saúde. Possibilitar a exportação de aplicações de vacinas e/ou movimentações de estoque dos imunobiológicos conforme especificações da integração.
Emitir relatório para busca dos usuários com vacinas pendentes, identificando o atraso e a dose de cada vacina pendente.
Emitir relatório de aplicações de vacinas totalizando por profissional, especialidade, vacina, dose, bairro e faixa etária. Detalhar percentual de vacinas aplicadas.
Emitir relatório de aplicações e perdas de vacinas baseado nas informações dos frascos utilizados totalizando quantidade, aplicações de vacinas, quantidade perdida e saldo por unidade de saúde, local de armazenamento, vacina, frasco e lote.
Gerar gráficos de unidades de saúde, profissionais, especialidades, vacina, dosagem, bairro, faixa etária, com maiores quantidades de vacinas aplicadas.

Odontologia

Permitir configurar os procedimentos odontológicos para que apresentem cores no odontograma e identifique sua utilização (por dente, por face, geral, dente decíduo ou permanente).
Permitir classificação dos procedimentos odontológicos em grupos.
Permitir elaborar questionário de anamnese de usuários com perguntas configuráveis por sexo e idade.
Permitir recepção automática de usuários pré-agendados com possibilidade de inclusão de usuários de procura espontânea, com seleção da ordem de atendimento. Possibilitar verificação de pendências de vacinas dos usuários atendidos.
Possibilitar o registro de triagem odontológica informando profissional e especialidade da triagem, pressão, temperatura, peso, altura e justificativa do atendimento. Possibilitar o registro de procedimentos gerando faturamento em BPA – Boletim de Produção Ambulatorial.
Permitir registro do atendimento odontológico com informação dos procedimentos realizados em odontograma. Possibilitar o registro de diagnóstico individual dos dentes incluindo detalhamento. Possibilitar a visualização dos atendimentos realizados anteriormente para o usuário.
Possibilitar o preenchimento do tipo de consulta, vigilância em saúde bucal e fornecimento de produtos odontológicos em conformidade com a ficha de atendimento odontológico individual do e-SUS do Ministério da Saúde.
Permitir a programação de procedimentos a realizar para o usuário atendido.
Possibilitar a visualização do diagnóstico dos dentes e os procedimentos em cores no odontograma.
Emitir a ficha do atendimento odontológico com impressão do odontograma, prescrição de medicamentos, requisições de exames, guia de referência e contra-referência.
Imprimir atestado, declaração de comparecimento, orientações e autorização para exodontia.
Possibilitar a visualização dos documentos digitalizados para cada usuário atendido.
Possibilitar a consulta de histórico de todos os atendimentos odontológicos por usuário mostrando odontograma completo, profissionais de atendimento, triagem odontológica, diagnósticos, procedimentos realizados, procedimentos odontológicos, prescrições de medicamentos, procedimentos solicitados, encaminhamentos, documentos emitidos, atividades coletivas.
Permitir digitação de anamnese com impressão de formulário.
Possibilitar digitação de atendimentos odontológicos realizados por unidades de saúde com atendimento não informatizado.
Emitir relatório de atendimentos odontológicos constando procedimentos realizados, encaminhamentos, exames solicitados. Possibilitar totalizar atendimentos realizados por profissional, especialidade, unidade de saúde, município do usuário, bairro, faixa etária.
Emitir relatório de procedimentos odontológicos realizados com quantidades realizadas em cada face, por procedimento, dente, profissional, especialidade.
Emitir relatório de usuários com procedimentos programados na odontologia com determinado tempo de atraso no comparecimento para realização.
Emitir relatórios comparativos de: - atendimentos odontológicos realizados em anos e meses anteriores, com percentual de aumento ou diminuição nos atendimentos realizados em cada período. - procedimentos odontológicos realizados em anos e meses anteriores, com percentual de aumento ou diminuição nos procedimentos odontológicos realizados em cada período. - encaminhamentos odontológicos realizados em anos e meses anteriores, com percentual de aumento ou diminuição nos encaminhamentos odontológicos realizados em cada período. - requisições de procedimentos odontológicos em anos e meses anteriores, com percentual de aumento ou diminuição nas requisições de procedimentos odontológicos em cada período.
Gerar gráficos de: - unidades de saúde, procedimentos odontológicos, dentes, profissionais, especialidades, bairro, faixa etária, com maiores quantidades e/ou valores de atendimentos odontológicos realizados. - unidades de saúde, procedimentos odontológicos, dentes, profissionais, especialidades, bairro, faixa etária, com maiores quantidades e/ou valores de procedimentos odontológicos realizados. - procedimentos odontológicos, grupo, bairro, faixa etária, com maiores quantidades e/ou valores de programação de procedimentos odontológicos.

Saúde da Família

Possibilitar o cadastro das áreas, micro-áreas e equipes do EACS/ESF.
Possibilitar o cadastramento de domicílio conforme as informações do cadastro domiciliar do e-SUS do Ministério da Saúde. Possibilitar a impressão da ficha de cadastro domiciliar.

Rua Octaviano Teixeira dos Santos, 1000 – Caixa Postal 51 – CEP 85601-030

CNPJ 77.816.510/0001-66 / e-mail: licitacao@franciscobeltrao.pr.gov.br – Telefone: (46) 3520-2103

Possibilitar a pesquisa de domicílio por integrante.
Possibilitar a transferência de domicílio de área e micro-área.
Possibilitar o cadastramento de usuários com as informações sociodemográficas, deficiências, situação de rua e condições/situações de saúde em conformidade com o cadastro individual do e-SUS do Ministério da Saúde. Possibilitar a impressão da ficha de cadastro individual e condições/situações de saúde dos usuários.
Possibilitar o registro de visitas domiciliares com as informações de acompanhamento para cada integrante do domicílio de acordo com a ficha de visita domiciliar do e-SUS do Ministério da Saúde.
Disponibilizar Painel de Visitas de Agentes Comunitário de Saúde possibilitando a visualização do mapa e rota de todas as visitas realizadas pelo agente de determinada área e micro área e período.
Disponibilizar visualização de mapa com localização das visitas realizadas, localização do domicílio e distância entre pontos.
Emitir relatórios e gráficos de domicílio com quantidade e percentual, totalizando por área, micro-área, bairro, logradouro e situação de moradia e saneamento.
Emitir relatórios e gráficos de visitas de ACS do EACS/ESF por quantidade e percentual, com totais por área, micro-área, profissional, bairro, família, usuário e faixa etária.
Aplicativo móvel para ACS (Agentes Comunitárias de Saúde)
Possibilitar no aplicativo móvel o acesso a todas as microáreas de atuação do agente comunitário de saúde.
Possibilitar a carga de todos os cadastros já existentes de domicílio e integrantes da base de dados central.
Possibilitar o cadastro e atualização dos domicílios e a sua composição familiar com informações em conformidade com o cadastro domiciliar do sistema e-SUS do Ministério da Saúde.
Possibilitar o cadastro e atualização de integrantes dos domicílios com as informações em conformidade com o cadastro individual do sistema e-SUS do Ministério da Saúde.
Possibilitar o registro das visitas domiciliares realizadas por agente comunitário de saúde obtendo as informações da Ficha de Visita Domiciliar do e-SUS relativas a cada integrante do domicílio.
Possibilitar o registro de múltiplas visitas domiciliares para domicílios.
O aplicativo deve coletar o posicionamento geográfico (latitude e longitude) do agente comunitário de saúde no momento das visitas domiciliares.
Possibilitar visualização em mapa a localização onde realizada a visita.
Possibilitar no aplicativo móvel a sincronização das informações coletadas nas visitas domiciliares com a base de dados central. Possibilitar que sejam incluídos ou atualizados os cadastros de domicílio e integrantes e incluídas as visitas domiciliares realizadas pelo agente comunitário de saúde.
O aplicativo móvel deve trabalhar de forma independente a qualquer meio de comunicação com a base de dados central.
O aplicativo móvel deve ser multiplataforma permitindo instalação em dispositivos com sistema operacional Android e iOS.
Possibilitar a exportação da base de dados completa e parcial (backup) do aplicativo móvel para o servidor.
Na plataforma Android possibilitar a detecção automática de novas versões do aplicativo móvel disponibilizadas no servidor, permitindo download e atualização através do próprio aplicativo móvel.
Possibilitar registrar a posição geográfica do dispositivo ao realizar visitas através do GPS.
Permitir o cadastro de área de atuação das ACS, desenhando-as e delimitando-as em mapas digitais (Ex. Google Maps).
Permitir o cadastro de metas das ACS controlando: <ul style="list-style-type: none"> • Quantidade de famílias a visitar; • Quantidade de integrantes a visitar; • Acompanhamento de gestantes; • Acompanhamento de hipertensos; • Acompanhamento de diabéticos; • Acompanhamento de hanseníase; • Acompanhamento de tuberculose; • Acompanhamento de desnutrição;
Permitir criar metas gerais e individuais para ACS.
Exibir mapa do Município com as Áreas que foram delimitadas no cadastro de Áreas de ACS.
Possibilitar visualizar em mapa a área percorrida por um ACS em um período de tempo, mostrando marcadores e a rota percorrida pelo Profissional, exibindo maiores detalhes da informação ao clicar sobre o marcador.
Possibilitar visualizar em mapa de todos os pontos de visitas realizadas em um determinado período baseado na geolocalização, possibilitando filtrar: <ul style="list-style-type: none"> • Área; • Microárea; • período desejado.
Ao clicar sobre o marcador deverá exibir maiores detalhes da informação.
Exibir gráficos de visão geral com informações de: <ul style="list-style-type: none"> • total de usuários por área; • total de usuários por microárea; • evolução das visitas realizadas nos últimos 12 meses.
Exibir gráficos de evolução das visitas realizadas nos últimos 12 meses.
Exibir gráficos de produção com informações de: <ul style="list-style-type: none"> • integrantes visitados; • motivos das visitas; • busca ativa; • desfechos das Visitas; • evolução acompanhamentos das Gestantes; • evolução acompanhamentos dos hipertensos; • evolução acompanhamentos dos diabéticos.

Exibir gráficos comparativos de Produção & Metas que foram definidas para o Mês desejado.

Transporte fora domicílio (TFD)

Permitir a configuração das rotas identificando os municípios de destino e o veículo que realiza a rota. Possibilitar definir o prestador, convênio, profissional responsável e procedimento para faturamento de transportes e exportação de BPA – Boletim de Produção Ambulatorial. Possibilitar definir procedimento de apoio e apoio de acompanhante para faturamento de apoios realizados. Possibilitar a definição do valor de transporte por passagem ou valor da viagem.

Permitir a configuração de agendamentos por rota (municípios) com os horários de partida e quantidade de usuários para transporte.

Possibilitar o cadastro de veículos para controle de despesas e transportes.

Possibilitar o cadastro de locais de destino para transporte de usuários aos municípios.

Possibilitar a configuração de cotas de transportes por quantidade e/ou valor para as rotas por período.

Possibilitar o agendamento de transporte com identificação da rota, local de destino, motivo do transporte, local de embarque e horário de partida. Consistir a existência de cotas de transporte por rota e período.

Emitir alerta para o operador do sistema quando o usuário não compareceu na última viagem agendada.

Possibilitar o registro de apoios por rota e município identificando usuário, usuário acompanhante, período, procedimento de apoio e procedimento de apoio de acompanhante. Vincular unidade de saúde, profissional, especialidade e valor diário conforme a rota informada. Calcular a quantidade e valor total de apoios conforme período informado. Emitir comprovante referente ao apoio.

Possibilitar a confirmação de viagens gerando informações de prestador, convênio, procedimento de transporte, profissional responsável para faturamento conforme definições da rota. Possibilitar identificar motorista e veículo para transporte. Possibilitar informar observações para a viagem imprimindo informações da viagem e relação de usuários agendados.

Possibilitar a identificação dos usuários transportados previamente agendados e de demanda espontânea. Possibilitar a pesquisa dos usuários agendados por data.

Gerar custo para usuários transportados considerando valor da passagem ou valor da viagem conforme definição na rota. Para valor de custo por viagem ratear o valor da viagem proporcionalmente a quantidade de usuários transportados. Desconsiderar custo de transporte para usuários com transporte em colo.

Possibilitar o registro de despesas de viagens informando adiantamentos de viagem e despesas dos motoristas, quilometragem, calculando automaticamente o saldo de acerto.

Possibilitar a classificação das despesas de viagens em grupos permitindo com isso a emissão de relatórios de despesas sintéticos.

Possibilitar o controle de solicitações de TFD – Tratamento Fora do Domicílio registrando a unidade de saúde e município de origem do usuário, município de tratamento, informações de 1º tratamento ou tratamento continuado, situação do tratamento, parecer da comissão.

Possibilitar a visualização dos atendimentos realizados durante o tratamento.

Possibilitar a impressão do documento de solicitação de TFD - Tratamento Fora do Domicílio.

Possibilitar a visualização de histórico de TFD - Tratamentos Fora do Domicílio realizados por usuário, período e situação detalhando as solicitações do usuário.

Possibilitar o registro dos atendimentos realizados durante os TFD - Tratamentos Fora do Domicílio informando a solicitação, unidade de saúde de atendimento, profissional, especialidade, procedimento, situação do atendimento quanto à realização e detalhamento.

Emitir relatório com agendamentos de transportes em determinada data, identificando horário de partida, usuário, número do CNS.

Emitir relatório com agendamentos de transportes e capacidade disponível mostrando percentual sobre disponibilidade.

Emitir relatório de transportes realizados com totais por rota, município e local de destino, motivo do transporte, prestador, convênio. Detalhar percentual dos transportes realizados.

Emitir relatório de despesas por quantidade e/ou valor, com totais por rota, veículo, motorista, despesa. Detalhar percentual das despesas.

Emitir relatório de médias de consumo de combustíveis conforme quilometragem, por quantidade e/ou valor, com totais por rota, veículo, motorista, despesa.

Emitir relatório das solicitações de TFD - Tratamentos Fora do Domicílio por quantidade com totais por unidade de saúde de origem, município de origem, usuário, município de tratamento, parecer.

Emitir relatório dos atendimentos de TFD - Tratamentos Fora do Domicílio por quantidade com totais por unidade de saúde de atendimento, profissional, especialidade, situação, unidade de saúde de origem, município de origem, usuário.

Emitir relatórios comparativos de:

- transportes em anos e meses anteriores, com percentual de aumento ou diminuição nos transportes em cada período.
- despesas em anos e meses anteriores, com percentual de aumento ou diminuição nas despesas em cada período.
- médias de consumo em anos e meses anteriores, com percentual de aumento ou diminuição nas médias de consumo em cada período.
- solicitações de TFD – Tratamento Fora do Domicílio, com percentual de aumento ou diminuição nas solicitações em cada período.
- atendimentos de TFD – Tratamento Fora do Domicílio, com percentual de aumento ou diminuição nos atendimentos em cada período.

Gerar gráficos de:

- rotas, municípios, veículos, motivos de transporte, locais de destinos, locais de embarque com maiores quantidades de agendamentos.
- rotas, municípios, motivos de transporte com maiores quantidades de transportes.
- veículos, despesas, motoristas com maiores quantidades e/ou valores de despesas.

Epidemiologia

Possibilitar a definição de grupos epidemiológicos especificando CIDs de interesse para controle.

Possibilitar o registro de processos de investigação de agravos de notificação e o registro de acompanhamentos das ocorrências sobre os processos.

Possibilitar o registro das notificações de agravos à saúde do trabalhador com informações de CID, usuário, unidade de saúde notificadora, estabelecimento, ocorrência e partes do corpo atingidas. Possibilitar a impressão de ficha da notificação de agravo.

Possibilitar o registro das notificações de agravos de hepatites virais com informações para investigação, antecedentes, locais de exposição, pessoas em contato, resultados de exames.

Possibilitar a impressão de ficha da notificação de agravo de investigação e pessoas em contato.

Emitir relatório dos processos de investigação de agravos, com totais por ano e mês, CID, grupo da CID, usuário, município, bairro, faixa etária.

Emitir relatório de notificações de agravos à saúde do trabalhador, com totais por ano e mês da notificação, unidade de saúde notificadora, estabelecimento, usuário, município, bairro.

Rua Octaviano Teixeira dos Santos, 1000 – Caixa Postal 51 – CEP 85601-030

CNPJ 77.816.510/0001-66 / e-mail: licitacao@franciscobeltrao.pr.gov.br – Telefone: (46) 3520-2103

Página 10

Emitir relatório de notificações de agravos de hepatites virais com totais por ano e mês da notificação, unidade de saúde, profissional, usuário, município, bairro.

Vigilância Sanitária

Cadastrar os estabelecimentos com registro dos responsáveis, contador e atividades econômicas.
Emitir de licenças sanitárias por atividades econômicas, ano da licença e contador controlando as datas de vistorias. Possibilitar informar os serviços farmacêuticos para as licenças dos estabelecimentos de farmácias.
Possibilitar o controle da arrecadação de licenças sanitárias com impressão do respectivo bloqueto de cobrança para pagamento bancário.
Possibilitar a importação de recebimentos de bloquetos de cobrança das licenças sanitárias através de arquivo bancário conforme layout padrão de arrecadação e recebimento da FEBRABAN – Federação Brasileira de Bancos.
Registrar as tarefas da Vigilância Sanitária como visitas, vistorias, acompanhamentos por estabelecimentos, possibilitando a atualização da área e situação do estabelecimento.
Possibilitar o registro de procedimentos de vistoria, notificação, advertências ou multas para cada etapa de execução das tarefas.
Imprimir fichas de vistoria de estabelecimentos e habite-se.
Possibilitar programar a rotina de vistorias dos agentes sanitários, emitindo relatório da produtividade.
Permitir o registro das reclamações identificando os estabelecimentos comerciais ou cidadãos. Emitir ficha de reclamação.
Possibilitar o registro de habite-se com controle de unidades, emissão e valor da taxa.
Possibilitar a emissão de licenças de veículos (transporte de alimentos, carros de som) conforme cadastro de veículos por proprietário e estabelecimento.
Possibilitar a emissão em lote de licenças de veículos por tipo de licença, tipo de veículo, proprietário, estabelecimento.
Imprimir as licenças de veículos com modelos diferenciados para cada tipo de licença.
Possibilitar o registro de inspeções de abates, informando a procedência, cada animal abatido com respectivo peso, idade, sexo, pelagem, doenças encontradas.
Possibilitar o registro de acidentes com animais, informando o endereço da ocorrência e informações do animal. Possibilitar a impressão de ficha de acompanhamento.
Possibilitar o registro de solicitações de análises de amostras de água informando a unidade de saúde de origem e coleta especificando as análises microbiológicas e físico-químicas que devem ser realizadas. Possibilitar a impressão da solicitação.
Possibilitar a recepção de solicitações de análises de amostras de água confirmando as solicitações ou incluindo novas. Possibilitar a visualização das etapas percorridas pelas solicitações.
Possibilitar o registro de resultados das análises de amostras de água visualizando as informações da solicitação e recepção e informando o resultado para as análises físico-químicas e microbiológicas e a conclusão e alerta. Possibilitar informar a necessidade de nova coleta.
Possibilitar a assinatura digital das análises de amostras de água.
Possibilitar o controle de entrega de resultados de análises de amostras de água por unidade de saúde de origem.
Possibilitar o registro de solicitações de análises de amostras de alimentos informando a unidade de saúde de origem e coleta especificando as análises microbiológicas que devem ser realizadas. Possibilitar a impressão da solicitação.
Possibilitar a recepção de solicitações de análises de amostras de alimentos confirmando as solicitações ou incluindo novas. Possibilitar a visualização das etapas percorridas pelas solicitações.
Possibilitar o registro de resultados das análises de amostras de alimentos visualizando as informações da solicitação e recepção e informando o resultado para as análises microbiológicas e a conclusão. Possibilitar informar a necessidade de nova coleta.
Possibilitar a assinatura digital das análises de amostras de alimentos.
Possibilitar o controle de entrega de resultados de análises de amostras de alimentos por unidade de saúde de origem.
Emitir relatórios de estabelecimentos: por contador, atividade econômica, data de abertura.
Emitir relatórios de tarefas da Vigilância Sanitária, com totais por motivo, estabelecimento, atividade econômica, contador.
Emitir relatórios de licenças dos estabelecimentos, com totais por estabelecimento, atividade econômica, bairro, logradouro.
Emitir relatórios de arrecadação de licenças sanitárias, com totais por estabelecimento, contador, atividade econômica, mês, situação.
Emitir relatórios de licenças de veículos, com totais por tipo de licença, tipo de veículo, proprietário, estabelecimento, veículo.
Emitir relatórios de inspeções de abates com totais de tipos de animais, procedência, estabelecimento.
Emitir relatórios de análises de amostras de água, com totais por ano e mês, situação, unidade de saúde de origem.
Emitir relatórios de análises de amostras de alimentos, com totais por ano e mês, situação, unidade de saúde de origem, estabelecimento, bairro, logradouro.

Preventivos de Câncer

Possibilitar o registro de requisições de exames citopatológicos de mama informando usuário, unidade de saúde de origem, profissional solicitante, especialidade, data de coleta e informações completas de anamnese conforme o Sistema de Informação do Câncer de Mama do Ministério da Saúde.
Possibilitar a impressão da guia de requisição de exame citopatológico de mama.
Possibilitar a digitação dos resultados de exames citopatológicos de mama a partir da requisição informando os dados completos do resultado conforme o Sistema de Informação do Câncer de Mama do Ministério da Saúde.
Possibilitar o registro de requisições de exames histopatológicos de mama informando usuário, unidade de saúde de origem, profissional solicitante, especialidade, data de coleta e informações completas de anamnese conforme o Sistema de Informação do Câncer de Mama do Ministério da Saúde.
Possibilitar a impressão da guia de requisição de exame histopatológico de mama.
Possibilitar a digitação dos resultados de exames histopatológicos de mama a partir da requisição informando os dados completos do resultado conforme o Sistema de Informação do Câncer de Mama do Ministério da Saúde.
Possibilitar o registro de requisições de exames de mamografia informando usuário, unidade de saúde de origem, profissional solicitante, especialidade, data de coleta e informações completas de anamnese, exame clínico e indicação clínica conforme o Sistema de Informação do Câncer de Mama do Ministério da Saúde.
Possibilitar a impressão da guia de requisição de exame de mamografia.
Possibilitar a digitação dos resultados de exames de mamografia a partir da requisição informando os dados completos do resultado conforme o Sistema de Informação do Câncer de Mama do Ministério da Saúde.

Rua Octaviano Teixeira dos Santos, 1000 – Caixa Postal 51 – CEP 85601-030

CNPJ 77.816.510/0001-66 / e-mail: licitacao@franciscobeltrao.pr.gov.br – Telefone: (46) 3520-2103

Possibilitar o registro de requisições de exames citopatológicos de colo do útero informando usuário, unidade de saúde de origem, profissional solicitante, especialidade, data de coleta e informações de anamnese conforme o Sistema de Informação do Câncer do Colo de Útero do Ministério da Saúde.
Possibilitar a impressão da guia de requisição de exame citopatológico de colo do útero.
Possibilitar a digitação dos resultados de exames citopatológicos de colo do útero a partir da requisição informando os dados completos do resultado conforme o Sistema de Informação do Câncer do Colo de Útero do Ministério da Saúde.
Possibilitar o registro de requisições de exames histopatológicos de colo do útero informando usuário, unidade de saúde de origem, profissional solicitante, especialidade, data de coleta e informações de exame citopatológico conforme o Sistema de Informação do Câncer do Colo de Útero do Ministério da Saúde.
Possibilitar a impressão da guia de requisição de exame histopatológico de colo do útero.
Possibilitar a digitação dos resultados de exames histopatológicos de colo do útero a partir da requisição informando os dados completos do resultado conforme o Sistema de Informação do Câncer do Colo de Útero do Ministério da Saúde.
Disponibilizar a visualização de histórico dos Preventivos de Câncer de Mama e Colo de Útero por usuário, tipo de exame, situação e período.
Mostrar resumo de exames realizados com a data programada para a próxima realização.
Possibilitar o faturamento em BPA – Boletim de Produção Ambulatorial dos procedimentos de coleta informados nas requisições de exames Citopatológicos de Mama e Colo do Útero.

Hospitalar

Possibilitar definir a situação dos laudos de internação conforme trâmite estabelecido pelo município.
Possibilitar identificar a origem das internações.
Controlar laudos de internações com informações adicionais para auditoria. Possibilitar visualização dos procedimentos e custos dos serviços hospitalares e serviços profissionais das internações para cada laudo.
Possibilitar classificar o teto financeiro e o município referente à despesa com a internação.
Disponibilizar ao auditor interno nos prestadores acesso aos laudos de internações armazenados na base da secretaria municipal de saúde, permitindo informar parecer.
Possibilitar a importação de laudos de internação de sistemas próprios dos prestadores.
Possibilitar definir por hospital o controle de leitos por central de leitos definindo a quantidade disponível de vagas por tipo de leito (U.T.I., Enfermaria, etc.).
Possibilitar o controle de solicitações de internações informando data, horário, usuário, município de origem, unidade de saúde solicitante, profissional, especialidade, tipo de leito, dados clínicos e sinais vitais. Possibilitar controlar a situação sendo pendente, reservado, recusado, cancelado, internação, internação direta ou encerrado identificando cada situação através de cor. Ao cancelar possibilitar informar o motivo de recusa ou cancelamento a partir de cadastro.
Nas solicitações de internação possibilitar o registro das tentativas de internações informando data, horário, unidade de saúde, situação indisponível ou internado e observações.
Nas solicitações de internação submetidas à avaliação por central de leitos, possibilitar a visualização da data, horário e operador de análise, informações detalhadas da internação e respectivos leitos ocupados.
Disponibilizar painel de visualização das vagas de leitos de internação para central de leitos. Possibilitar filtro por unidade de saúde e tipo de leito. Identificar através de cores as vagas disponíveis, reservadas e ocupadas por internação. Nas reservas mostrar informações detalhadas da solicitação de internação. Nas vagas ocupadas mostrar informações detalhadas das internações e leitos ocupados.
Possibilitar a análise de solicitações de internação por central de leitos informando situação, reservado ou recusado. Possibilitar a reserva selecionando vaga de leito disponível a partir do painel de visualização vinculando a unidade de saúde selecionada. Ao recusar informar o motivo da recusa ou cancelamento. Disponibilizar informações sobre a vaga ocupada identificando hospital, histórico de leitos e informações de encerramento de internação.
Possibilitar a recepção de internações e observações com encaminhamento para avaliação médica.
Na recepção de internações possibilitar a visualização automática de histórico de internações.
Ao recepcionar usuário para internação possibilitar a vinculação com solicitação de internação por central de leitos. Possibilitar a internação de usuário sem solicitação gerando solicitação de internação para acompanhamento da central de leitos. Possibilitar a alta administrativa de usuários internados encerrando o processo de solicitação de internação por central de leitos. Na alta de usuário disponibilizar a vaga pela internação para nova reserva de solicitação de internação por central de leitos.
Possibilitar o registro e a visualização da ocupação dos leitos hospitalares, separados por setores e conforme tipo do leito. Possibilitar a transferência de leitos.
Identificar por cores a situação de cada leito (disponível, ocupado, em higienização, em reforma, reservado).
Possibilitar a restrição de utilização de leitos por sexo dos usuários.
Possibilitar a visualização de resumo de ocupação de leitos por setor e ocupação de leitos de UTI.
Possibilitar a impressão da ocupação de leitos hospitalares.
Gerar gráficos de ocupação de leitos por setor e situação.
Possibilitar o registro de visitas de internações controlando a entrada e saída de visitantes.
Possibilitar o registro de pertences dos internados controlando a situação de entrega.
Possibilitar o registro de atendimentos de internações com informações de sinais vitais, anamnese, exames físicos, medicamentos prescritos, requisição de exames, aferições de pressão e dietas. Possibilitar a programação de atividades de prescrição de medicamentos e atividades complementares. Possibilitar a inclusão de atividades por grupo. Possibilitar a cópia de programação de atividades anterior. Possibilitar a impressão de receitas de medicamentos, requisição de exames, prescrição médica e encaminhamentos.
Possibilitar a visualização das programações de atividades apresentando a data e horário programado, atividade, usuário, última execução da programação, quarto, leito e setor. Possibilitar a visualização detalhada da programação e o registro da realização.
Possibilitar a impressão das informações completas das internações e seus atendimentos e programações realizadas conforme período (data e horário inicial e final), setor, usuário específico.
Possibilitar o registro de alterações da integridade da pele para pacientes internados utilizando a classificação de Escala de Braden. Calcular automaticamente os pontos e classificação de risco conforme informações das subclasses.
Possibilitar o registro de informações de enfermagem para pacientes internados utilizando SCP – Sistema de Classificação de Pacientes permitindo avaliar as necessidades de cuidados dos pacientes internados.

Rua Octaviano Teixeira dos Santos, 1000 – Caixa Postal 51 – CEP 85601-030

CNPJ 77.816.510/0001-66 / e-mail: licitacao@franciscobeltrao.pr.gov.br – Telefone: (46) 3520-2103

Página 12



Possibilitar o registro de avaliações de enfermagem de internados informando controle antropométrico, condições de chegada, antecedentes pessoais, antecedentes alérgicos, antecedentes cirúrgicos, antecedentes obstétricos, antecedentes hospitalares, hábitos e dependências, nutrição, eliminações fisiológicas, avaliação de dor, avaliação de risco e medicação de uso contínuo. Possibilitar a impressão da ficha de avaliação de enfermagem.
Disponibilizar processo automático para realizar a baixa de usuários internados possibilitando definir o período (em horas) sem movimentação e as unidades de saúde para execução do processo.
Controlar lista de espera de internações identificando usuário, data, tipo de leito, caráter de internação, clínica de internação e situação.
Controlar a reserva de leitos de internação identificando usuário, setor, leito, bloqueando ou alertando a ocupação do leito com antecedência definida.
Controlar lista de espera de cirurgias identificando usuário, unidade de saúde, data, procedimento cirúrgico, caráter de internação, clínica de internação e situação. Possibilitar o cancelamento identificando data e motivo.
Possibilitar o registro da solicitação das higienizações de leitos e a respectiva execução identificando a atividade realizada, solicitante, executante, data e horário de realização e tempo gasto. Bloquear automaticamente os leitos em higienização liberando para ocupação quando concluído.
Possibilitar o registro de fornecimentos de medicamentos para os usuários internados, considerando para o custo da internação.
Possibilitar o controle de agendas cirúrgicas por sala de cirurgia, identificação dos profissionais da equipe cirúrgica (cirurgião, auxiliares, anestesista, procedimento, profissional cirúrgico, anestesista e pediatria).
Possibilitar o cadastro de bloqueios de agendamentos de cirurgias por hospital, sala cirúrgica e intervalo de data e horário.
Solicitar a reserva de equipamentos nos agendamentos cirúrgicos conforme procedimento cirúrgico, consistindo a disponibilidade de salas cirúrgicas e equipamentos.
Possibilitar o registro de cirurgias realizadas identificando usuário, procedimento cirúrgico, informações da anestesia, tempo gasto em cada etapa, controle de infecções, informações de parto, identificação dos profissionais da equipe cirúrgica (cirurgião, auxiliares, anestesista, instrumentador), procedimentos realizados, equipamentos utilizados, materiais e medicamentos consumidos.
Possibilitar o fechamento financeiro de internações mostrando histórico dos procedimentos realizados, medicamentos fornecidos e o respectivo custo. Permitir o registro de outros procedimentos que devem ser considerados na internação. Mostrar resumo da internação com os valores que devem ser cobrados com base nos procedimentos, medicamentos e diárias de leitos.
Calcular os valores das diárias de internação conforme os leitos que o usuário ocupou durante a internação.
Possibilitar a impressão de extrato das informações da internação incluindo valores financeiros.
Possibilitar a personalização de documentos que devem ser impressos na internação do usuário e na saída.
Permitir a emissão de AIHs por data, prestador, usuário, situação do laudo, controlando automaticamente o intervalo de numeração.
Possibilitar a digitação do faturamento de AIHs contendo todas as informações necessárias para alimentação do aplicativo SISAIH01 do Ministério da Saúde. Consistir os procedimentos realizados quanto à permanência, quantidade máxima e equipe cirúrgica. Gerar motivos de solicitação de liberação conforme informações pendentes.
Executar o rateio automático dos valores da equipe cirúrgica utilizando o critério de pontuação dos procedimentos.
Possibilitar a importação automática para faturamento de exames realizados nos laboratórios e prestadores de serviços durante o período de interação do usuário.
Possibilitar a impressão de espelho dos faturamentos de AIHs.
Possibilitar a Auditoria de AIHs possibilitando a informação do procedimento autorizado, auditor, data e observações.
Possibilitar a impressão da auditoria.
Permitir a exportação dos laudos de internação para o aplicativo SISAIH01 do Ministério da Saúde utilizado pelos prestadores.
Possibilitar a importação dos procedimentos realizados nas internações pelos prestadores, através de arquivo gerado pelo aplicativo SISAIH01 do Ministério da Saúde.
Possibilitar o encerramento mensal de movimentações de AIHs bloqueando a inclusão e alteração de informações de faturamento.
Possibilitar a exportação de arquivo para o sistema SISRHC do Ministério da Saúde.
Possibilitar registro de ocorrências diárias referente aos eventos ocorridos nas unidades restritas ao acesso do profissional.
Emitir relatório de laudos de internação por município, prestador, origem da internação, bairro, usuário com o valor de cada internação, possibilitando detalhar os valores dos serviços hospitalares e serviços profissionais.
Emitir relatório de tetos financeiros por município, teto financeiro, competência, mostrando valor do teto financeiro, valor gasto, quantidade de laudos de internação e o saldo do teto financeiro.
Gerar gráficos de: <ul style="list-style-type: none">- origens de internação com maior quantidade e/ou valores de internações.- prestadores com maior quantidade e/ou valores de internações.- municípios com maior quantidade e/ou valores de internações.- procedimentos com maior quantidade e/ou valores de internações.- bairro com maior quantidade e/ou valores de internações.- faixa etária com maior quantidade e/ou valores de internações.
Emitir relatórios comparativos dos laudos de internações em anos e meses anteriores, com percentual de aumento ou diminuição nas internações em cada período.

Central de Materiais e Esterilização – (C.M.E.)

Controlar os lotes dos conjuntos de materiais utilizados em cada unidade de saúde.
Registrar as entradas dos conjuntos de materiais para esterilização.
Possibilitar o registro do preparo dos materiais para esterilização.
Possibilitar o registro da esterilização dos materiais disponibilizando automaticamente para utilização.
Registrar as saídas de materiais identificando o setor, profissional e lote de utilização.
Registrar em cada etapa da esterilização o executante e data e horário de realização.

Ações Programáticas

Cadastrar as ações programáticas do Ministério da Saúde e de interesse municipal. Identificar os medicamentos utilizados nas ações programáticas.

Rua Octaviano Teixeira dos Santos, 1000 – Caixa Postal 51 – CEP 85601-030

CNPJ 77.816.510/0001-66 / e-mail: licitacao@franciscobeltrao.pr.gov.br – Telefone: (46) 3520-2103

Permitir a programação de frequência dos usuários incluídos nas ações programáticas para fornecimento de medicamentos, consultas e exames conforme periodicidade definida.
Permitir o atendimento de usuários das ações programáticas com recepção de usuários e atendimento médico.
Controlar os usuários ativos e inativos das ações programáticas com data de inclusão e saída. Solicitando as informações necessárias conforme padronização dos programas do Ministério da Saúde (HiperDia e SisPreNatal).
Possibilitar o registro de atendimentos dos usuários das ações programáticas, solicitando as informações necessárias conforme padronização dos programas do Ministério da Saúde (HiperDia e SisPreNatal).
Possibilitar o cadastro e acompanhamento do programa saúde da criança obtendo informações de acompanhamento da saúde da criança, tais como: estado nutricional, peso, altura, perímetro cefálico, dieta, doenças, psicomotor.
Possibilitar o cadastro e acompanhamento do programa planejamento familiar obtendo as informações de fatores de risco reprodutivo, complicações e método anticoncepcional.
Possibilitar o cadastro e acompanhamento do programa climatério e menopausa obtendo as informações de sintomas, doenças por falta de estrogênio e situação da reposição hormonal.
Possibilitar o registro de preventivos de câncer de colo do útero e mama informando profissional, usuário, situação da mama e colo do útero.
Permitir registrar os fornecimentos de medicamentos aos usuários das ações programáticas.
Emitir relatórios dos usuários das ações programáticas com totais de usuários por ação programática, sexo, faixa etária e bairro.
Emitir relatório dos usuários programados nas ações programáticas com comparecimento em atraso para fornecimento de medicamentos, consultas e exames.
Emitir relatório com estimativa de demanda dos usuários programados conforme previsão de comparecimento para fornecimento de medicamentos, consultas e exames.
Emitir relatórios de usuários e atendimentos realizados dos programas do Ministério da Saúde (HiperDia e SisPreNatal) com as informações dos atendimentos de cada programa.
Emitir relatórios de usuários e atendimentos realizados dos programas saúde da criança, planejamento familiar e climatério e menopausa com as informações dos atendimentos de cada programa.
Gerar gráficos de: - ação programática, bairro, faixa etária, com maiores quantidades de programação de usuários para fornecimento de medicamentos, consultas e exames. - ação programática, bairro, faixa etária, com maiores quantidades de estimativa de demanda para fornecimento de medicamentos, consultas e exames. - atendimentos dos usuários das ações programáticas com quantidades por ação programáticas, usuário, faixa etária e bairro.

Faturamento

Possibilitar a apuração do faturamento dos prestadores de serviço totalizando os valores dos atendimentos realizados e não realizados por prestador. Possibilitar o faturamento por competência e período. Possibilitar selecionar individualmente os atendimentos para faturamento. Apresentar resumo dos procedimentos por quantidade e valor. Possibilitar a comparação entre o valor do prestador e o valor SUS mostrando diferença. Calcular os impostos conforme alíquota e incidência por faixa de valor de faturamento.
Possibilitar a impressão do faturamento com totais por unidade de atendimento, profissional, especialidade, convênio e procedimento e relação de impostos calculados.
Bloquear todos os atendimentos já faturados para os prestadores não possibilitando a alteração ou exclusão das informações referente ao faturamento dos atendimentos (prestador, convênio, procedimento e usuário).
Possibilitar a apuração de faturamento das unidades de saúde de origem totalizando os valores dos atendimentos realizados e não realizados por prestador. Possibilitar o faturamento por competência. Calcular o valor da taxa administrativa a partir do percentual informado para cada unidade de saúde de origem e o valor total dos atendimentos. Apresentar resumo dos procedimentos por quantidade e valor. Possibilitar a impressão do faturamento com totais por prestador, unidade de atendimento, profissional, especialidade, convênio, fonte de recurso e procedimento.
Possibilitar a emissão e impressão de bloquetes de cobrança para faturamentos de unidades de saúde de origem. Possibilitar a emissão de bloquetes de cobrança por fonte de recurso individualmente ou agrupado.
Possibilitar a importação de recebimentos de bloquetes de cobrança dos faturamentos através de arquivo bancário conforme layout padrão de arrecadação e recebimento FEBRABAN – Federação Brasileira de Bancos.
Possibilitar a importação automática das definições do aplicativo SIGTAP do Ministério da Saúde, realizando automaticamente o download a partir do repositório do DataSUS (ftp), mantendo atualizadas as regras de faturamento de Procedimentos do SUS em relação a competência atual.
Permitir a importação manual das definições do aplicativo SIGTAP do Ministério da Saúde, possibilitando selecionar os arquivos das competências a partir do repositório do DataSUS (ftp) e realizar a importação das regras de faturamento de Procedimentos do SUS.
Possibilitar o cadastro tabelas de valores para os procedimentos dos prestadores.
Possibilitar definir os convênios para faturamento nos prestadores com a respectiva fonte de recurso utilizada. Possibilitar definir os Convênios que estão ativos e bloqueados para os prestadores. Possibilitar definir os impostos incidentes sobre o prestador.
Possibilitar definir o prestador e o convênio para faturamento das consultas dos profissionais em cada unidade de saúde de atendimento.
Possibilitar definir o prestador e o convênio para faturamento dos exames realizados em cada unidade de saúde de atendimento.
Emitir em um único relatório um extrato de usuários e famílias detalhando os atendimentos realizados nas unidades de saúde, possibilitando visualizar: atendimentos realizados, medicamentos dispensados, encaminhamentos, aplicações de vacinas, exames realizados, procedimentos odontológicos, agendamentos, transportes, internações hospitalares.
Emitir em um único relatório um extrato de unidades de saúde detalhando: atendimentos realizados, medicamentos fornecidos, encaminhamentos, aplicações de vacinas, exames realizados, procedimentos odontológicos, agendamentos, transportes, internações hospitalares.
Emitir relatório de procedimentos realizados consolidando todos os atendimentos realizados: atendimento ambulatorial, aplicações de vacinas, procedimentos odontológicos, exames realizados. Totalizar quantidade e/ou valor por unidade de saúde, profissional, especialidade, bairro, faixa etária.
Gerar gráfico por quantidade e/ou valor dos procedimentos realizados consolidando todos os atendimentos realizados: atendimento ambulatorial, aplicações de vacinas, procedimentos odontológicos, exames realizados. Totalizar por unidade de saúde, profissional, especialidade, bairro, faixa etária.

Alta Complexidade

Possibilitar definir a situação dos laudos de APACs conforme trâmite estabelecido pelo município.
Possibilitar o controle de numeração de APAC geral ou por faixas para cada prestador.
Possibilitar a digitação de laudos de APACs obtendo as informações necessárias para exportação para faturamento no aplicativo SIA do Ministério da Saúde (quimioterapia, radioterapia, nefrologia, cirurgia bariátrica, medicamentos e prótese mamária). Possibilitar classificar o teto financeiro e o município referente à despesa.
Possibilitar informar os procedimentos solicitados na APAC.
Possibilitar o controle de autorizações de APACs identificando o responsável pela autorização e validade da APAC.
Possibilitar definir os municípios com acesso a cada procedimento de Alta Complexidade.
Permitir a emissão de APACs por data, prestador, usuário, situação do laudo, controlando automaticamente o intervalo de numeração.
Possibilitar a digitação do faturamento de APACs por competência informando procedimentos, especialidades e quantidades. Possibilitar a visualização dos procedimentos solicitados com o saldo restante para faturamento.
Possibilitar a impressão de espelho do faturamento de APACs.
Possibilitar a auditoria de APACs identificando o auditor, data e observações. Possibilitar a visualização dos procedimentos solicitados com a quantidade solicitada, faturada e saldo.
Possibilitar a visualização do faturamento de procedimentos por competência.
Possibilitar a impressão da auditoria.
Possibilitar o controle das etapas de trâmite das APACs identificando situação, data de execução da etapa, responsável pela etapa e observações.
Possibilitar que nos processos de solicitação, autorização, faturamento, auditoria e exportação de APACs seja possível a visualização das etapas percorridas pelos laudos de APACs.
Emitir relatório de laudos de APACs por município, prestador, bairro, usuário, procedimento, mostrando quantidade e/ou valor.
Gerar gráficos de: <ul style="list-style-type: none"> - prestadores com maior quantidade e/ou valores de APACs. - municípios com maior quantidade e/ou valores de APACs. - procedimentos com maior quantidade e/ou valores de APACs. - bairro com maior quantidade e/ou valores de APACs. - faixa etária com maior quantidade e/ou valores de APACs.
Emitir relatórios comparativos dos laudos de APACs em anos e meses anteriores, com percentual de aumento ou diminuição de valor ou quantidade em cada período.
Controle de Ambulâncias
Possibilitar o registro de solicitações de ambulâncias para atendimentos de urgência e emergência informando data, horário, motivo, solicitante, origem, usuário, endereço da ocorrência, pertences do usuário. Possibilitar o encaminhamento da solicitação para atendimento de médico regulador e/ou solicitação de ambulância. Possibilitar o encerramento da solicitação não havendo necessidade de encaminhamento.
Possibilitar o registro de detalhamento e procedimento de atendimento do serviço de emergência. Identificar e registrar data e horário de início e encerramento das solicitações realizadas.
Possibilitar visualizar todos os encaminhamentos realizados em cada solicitação acompanhamento no início, detalhamento, encerramento de cada etapa.
Possibilitar o acompanhamento visual de todas as solicitações realizadas identificando quando se encontra pendente, encaminhado para profissional, encaminhado para ambulância ou encerrado.
Possibilitar a impressão de documento de solicitação de ambulância.
Possibilitar o registro de atendimentos realizados por médico regulador a partir das solicitações de ambulâncias. Possibilitar a visualização e alteração das informações da ocorrência conforme informado na solicitação de ambulância. Possibilitar o registro do atendimento prestado pelo médico regulador informando avaliação de dor, classificação de risco, detalhamento e procedimento de regulação realizado. Possibilitar o encaminhamento da solicitação para outro profissional e/ou solicitação de ambulância. Possibilitar o encerramento da solicitação não havendo necessidade de encaminhamento. Identificar e registrar data e horário de início e encerramento dos atendimentos realizados. Possibilitar o acompanhamento visual de todas as solicitações realizadas identificando quando se encontra pendente, encaminhado para profissional, encaminhado para ambulância ou encerrado. Possibilitar visualizar todos os encaminhamentos realizados em cada solicitação acompanhando o início, detalhamento, encerramento de cada etapa.
Possibilitar a impressão de documento de atendimento.
Possibilitar o registro e encaminhamento de ambulâncias a partir das solicitações realizadas. Possibilitar a visualização das informações da ocorrência. Possibilitar o registro de encaminhamento de ambulâncias para cada solicitação. Possibilitar o registro do encerramento das ambulâncias utilizadas em cada solicitação informando situação, profissional, especialidade, procedimento de atendimento, unidade de saúde de encaminhamento do usuário e apoios utilizados na ocorrência. Identificar e registrar data e horário de início e encerramento dos atendimentos realizados. Possibilitar o acompanhamento visual de todas as solicitações realizadas identificando quando se encontra pendente, encaminhado para profissional, encaminhado para ambulância ou encerrado.
Possibilitar selecionar ambulância disponível a partir de painel de visualização das situações das ambulâncias. Possibilitar visualizar todos os encaminhamentos realizados em cada solicitação acompanhando o início, detalhamento, encerramento de cada etapa.
Possibilitar a visualização de painel com todas as ambulâncias cadastradas identificando através de cores a situação e tipo das ambulâncias. Possibilitar filtrar as ambulâncias por unidade de saúde, tipo e situação. Disponibilizar legenda para visualização de cores das situações de ambulâncias.
Possibilitar selecionar ambulância visualizando detalhadamente as informações da solicitação e permitindo o encerramento da utilização da ambulância na ocorrência informando situação, profissional, especialidade, procedimento de atendimento, unidade de saúde de encaminhamento do usuário e apoios utilizados na ocorrência.
Possibilitar visualizar as informações da solicitação de ambulância quando estiver atendendo ocorrência.
Possibilitar selecionar ambulância para o registro de situações de inatividade como revisões, manutenções, sucateamento informando data, horário e detalhamento.
Possibilitar a impressão das informações de situação atual das ambulâncias.

Possibilitar a visualização de histórico das solicitações de ambulância pesquisando por usuário, telefone e período. Listas as solicitações de ambulância conforme filtro informado possibilitando a impressão.
Emitir relatórios de solicitações de ambulância por quantidade com totais por unidade de saúde, situação, solicitante, origem, telefone, usuário, município da ocorrência.
Emitir relatórios das etapas das solicitações de ambulância por quantidade com totais por unidade de saúde, tipo da etapa, situação, tipo de encerramento, encaminhamento para profissional, encaminhamento para ambulância, encaminhamento com apoio, profissional, especialidade, ambulância, tipo de ambulância, equipe, unidade de saúde de encaminhamento de usuários.
Emitir relatórios comparativos de: - solicitações de ambulância em anos e meses anteriores, com percentual de aumento ou diminuição nas solicitações em cada período. - etapas das solicitações de ambulância em anos e meses anteriores, com percentual de aumento ou diminuição em cada período.
Laboratório
Permitir configurar exames conforme dados necessários para digitação de resultados e impressão de mapas de trabalho e laudos.
Identificar os exames com interfaceamento com equipamentos laboratoriais.
Identificar exames com necessidade de autorização de realização para cada laboratório.
Permitir a recepção de usuários informando os exames a realizar. Possibilitar a recepção de usuários por leitura de códigos de barras dos agendamentos e leitura biométrica. Possibilitar informar a unidade de saúde de coleta, profissional solicitante e a realização de exames em gestantes e critério de urgência. Possibilitar informar o material e CID consistente para cada exame.
Importar automaticamente os exames solicitados por requisição de exames no prontuário eletrônico.
Possibilitar a impressão de resultado diretamente pelo usuário.
Emitir etiquetas com códigos de barra para os diferentes materiais e bancadas de trabalho.
Possibilitar reimprimir etiquetas selecionando os exames para reimpressão.
Possibilitar imprimir mapa de resultado e comprovante de retirada.
Possibilitar o controle de autorização de realização de exames de alto custo ou dentro do prazo de validade registrando a autorização ou indeferimento, responsável e descrição detalhando o motivo.
Possibilitar o controle da coleta de materiais de exames dos usuários. Identificar a coleta de materiais de exames por leitura de etiqueta com código de barra. Possibilitar informar o material coletado para o exame. Informar a coleta de materiais conforme etiqueta de material e bancada.
Possibilitar a digitação dos resultados de exames. Identificar os exames por leitura de etiqueta com código de barra.
Consistir valores mínimos e máximos para cada informação dos resultados de exames.
Identificar usuários com resultados incompletos ou não informados.
Controlar os diferentes métodos de realização utilizados para cada exame.
Possibilitar informar o profissional responsável pelo exame restringindo ao profissional a liberação eletrônica do resultado de exame.
Possibilitar informar CID consistente para cada exame para fins de faturamento de BPA – Boletim de Produção Ambulatorial.
Permitir a digitação de resultados para exames de radiologia.
Permitir a assinatura eletrônica de laudos de exames laboratoriais. Identificar os exames por leitura de etiqueta com código de barra. Identificar o operador, data e horário da assinatura eletrônica.
Verificar a realização de exames em que o resultado ainda esteja válido conforme quantidade de dias parametrizados para o exame, notificando operador do sistema.
Permitir o registro de entrega e a impressão dos laudos de exames diretamente pelas unidades de saúde de origem do usuário.
Possibilitar a certificação digital dos laudos de exames através de assinatura digital do profissional por dispositivo token, em conformidade com o Padrão ICP – Brasil.
Possibilitar a exportação de arquivos referente aos laudos de exames certificados digitalmente. Possibilitar a validação destes arquivos quanto à integridade de conteúdo e assinatura digital através de aplicativos de validação.
Restringir a impressão de laudos de exames controlados (Ex.: HIV) somente ao laboratório que realizou o exame.
Acompanhar de forma visual o trâmite dos exames incluídos para realização (coleta de material, digitação de resultado, assinatura eletrônica, entrega de exames) possibilitando identificar em qual estágio o exame se encontra pendente.
Imprimir comprovante com data prevista para retirada dos exames.
Emitir mapa de trabalho de forma individual, por mapa, por profissional solicitante, considerando critério de urgência e não emitidos.
Emitir resultados de exames de forma individual, por mapa, por profissional solicitante, considerando critério de urgência e resultados não emitidos.
Possibilitar a comunicação com sistemas de interfaceamento de equipamentos laboratoriais enviando as informações de coleta e obtendo os resultados de exames automaticamente à medida que são realizados.
Possibilitar direcionar as impressões de etiquetas, mapas e resultados de exames diretamente para impressoras pré-definidas através das portas de impressão.
Emitir relatório de exames realizados por quantidade e/ou valor, com totais por unidade de saúde, exame, profissional, mapa. Detalhar percentual dos exames realizados.
Emitir relatório comparativo de exames realizados em anos e meses anteriores, com percentual de aumento ou diminuição nos exames realizados em cada período.
Gerar gráfico de unidades de saúde, exames, procedimentos, mapas, solicitante, bairro, faixa etária, com maiores quantidades e/ou valores de exames realizados.
Acompanhamento Oncologia
Controlar os agendamentos de consultas relacionados à oncologia dos prestadores terceirizados vinculados aos serviços de saúde do Município.
Controlar os atendimentos relacionados à oncologia dos prestadores terceirizados vinculados aos serviços de saúde do Município.
Controlar os exames e as listas de espera relacionados à oncologia.
Emitir relatórios estatísticos e gerenciais sobre a utilização dos serviços de saúde relacionados à oncologia.

Benefícios
Possibilitar o registro de atendimentos de usuários informando benefício, unidade de saúde de origem, convênio, valor e/ou quantidade e detalhamento.
Possibilitar o faturamento dos benefícios para os prestadores e unidades de saúde de origem.
Possibilitar o faturamento em BPA – Boletim de Produção Ambulatorial dos benefícios informando profissional, especialidade e CID quando obrigatório.
Possibilitar a visualização do histórico de atendimentos anteriores.
Emitir relatórios ou gráficos de atendimentos, com valor e/ou quantidade totalizados por benefício, procedimento, unidade de saúde, usuário, bairro, faixa etária, unidade de saúde de origem, profissional e especialidade.
Ouvidoria
Possibilitar o registro de reclamações, denúncias, sugestões internas e externas para acompanhamento da ouvidoria. Identificar o reclamante, unidade de saúde, setor, profissional reclamado, assunto, prioridade e prazo para parecer.
Possibilitar o registro de cada etapa de acompanhamento dos processos da ouvidoria, informando data e parecer de cada responsável.
Possibilitar a impressão de parecer conforme modelo de impressão para cada etapa do processo.
Possibilitar a consulta de processos da ouvidoria para verificação do andamento.
Emitir relatórios dos processos da ouvidoria com totais por reclamante, assunto, profissional reclamado, parecer.
Gerar gráficos de: - assunto, tipo de registro, setor, profissional reclamado, parecer com maiores quantidades de processos.
SMS – Envio de SMS
Permitir a integração com pelo menos dois diferentes servidores de SMS - Short Message Service para envio de mensagens automáticas, possibilitando a composição da mensagem, programação do horário de envio para as seguintes funcionalidades: - Notificação de agendamento de consultas, exames e transporte; - Notificação para retirada de resultado de exames; - Notificação de vencimento de produtos do estoque para destinatários especificados; - Notificação de notificações de ocorrência de CID - Classificação Internacional de Doenças - para destinatários especificados.
Possibilitar o envio individualizado de SMS - Short Message Service com ponto mensagem e informando os destinatários.
Possibilitar a consulta de saldos de SMS - Short Message Service conforme o servidor.
Permitir o envio de mensagens automáticas por e-mail através do protocolo SMTP - Simple Mail Transfer Protocol, possibilitando a configuração do servidor, conta de envio e composição da mensagem para as seguintes funcionalidades: - Notificação de agendamento de consultas, exames e transporte; - Notificação para retirada de resultado de exames; - Notificação de vencimento de produtos do estoque para destinatários especificados; - Notificação de notificações de ocorrência de CID - Classificação Internacional de Doenças para destinatários especificados.
Possibilitar o cadastro ilimitado de painéis eletrônicos definindo o local (IP e porta) de exibição, tempo de visualização de informações e notícias. Possibilitar o alerta por som ou chamado de voz. Possibilitar definir o texto para chamado de voz. Possibilitar definir a aparência com brasão, cores e fontes das áreas de visualização de informações. Possibilitar a visualização de até 3 rótulos com informações dos chamados recentes.
Possibilitar o cadastro de notícias para exibição nos painéis eletrônicos. Possibilitar a exibição de texto, imagem, texto com imagem e vídeo. Possibilitar a exibição de notícias por RSS especificando o endereço, divulgação da fonte, período e exibição de data e horário da notícia. Possibilitar configurar fonte e fundo para textos e RSS. Possibilitar configurar a disposição de texto com imagem. Possibilitar configurar a exibição em todos ou especificando os painéis eletrônicos.
Disponibilizar a visualização de painel eletrônico com acesso para as suas configurações. Disponibilizar a visualização de data e horário. Disponibilizar a visualização de foto do usuário chamado.
Possibilitar no cadastro de cada setor a configuração de utilização de painel eletrônico para cada estágio de atendimento especificando descrição para visualização. Possibilitar definir o painel eletrônico utilizado para visualização.
Possibilitar o chamado de usuários no painel eletrônico nos estágios de atendimento: recepção de usuários, triagem/preparo de consultas, atendimento de consultas, triagem odontológica, atendimento odontológico, recepções de internações, atendimentos de internações e atendimentos de enfermagem.
Possibilitar também o chamado de usuários no painel eletrônico nos estágios do laboratório: recepção de exames, coleta de materiais, resultados de exames e assinatura eletrônica de exames.
Disponibilizar visualização de histórico de chamados em painel eletrônico identificando unidade de saúde, setor de atendimento, usuário, data, horário e operador do sistema.

PARÁGRAFO SEGUNDO - A execução deverá ser em estrita obediência ao presente Contrato, assim como ao Edital nº 093/2017 – pregão eletrônico, observadas as especificações disponibilizadas no Anexo I do referido instrumento.

CLÁUSULA SEGUNDA – DO PREÇO

O preço ajustado para a execução do objeto e ao qual o CONTRATANTE se obriga a adimplir e a CONTRATADA concorda em receber é de R\$ 182.649,02 (cento e oitenta e dois mil, seiscentos e quarenta e nove reais e dois centavos).

PARÁGRAFO PRIMEIRO - Se houver prorrogação do prazo da contratação, o valor poderá ser atualizado com base na variação do IGPM-FGV – Índice Geral de Preços de Mercado da Fundação Getúlio Vargas, dos últimos 12 (doze) meses. No cálculo do primeiro reajuste deverá ser utilizado o índice do mês anterior

à data da proposta comercial e o Índice do mês anterior à data prevista para o reajuste, conforme disposto na lei nº 10.192 de 14/02/2001. Para reajustes subsequentes deverá ser utilizado o índice do mês anterior à data de concessão do último reajuste do contrato e o índice do mês anterior à data prevista para o reajuste.

PARÁGRAFO SEGUNDO - O pagamento de quaisquer taxas ou emolumentos concernentes ao objeto do presente contrato será de responsabilidade exclusiva da CONTRATADA, bem como demais encargos inerentes e necessários para a completa execução das suas obrigações assumidas pelo presente contrato.

CLÁUSULA TERCEIRA – DO PAGAMENTO

O pagamento do valor devido será realizado de acordo com a execução do serviço, no prazo de 30 (trinta) dias contados da data da apresentação da nota fiscal respectiva.

PARÁGRAFO PRIMEIRO – As faturas deverão ser apresentadas pela CONTRATADA ao CONTRATANTE, em 01 (uma) via, devidamente regularizada nos seus aspectos formais e legais.

PARÁGRAFO SEGUNDO – Nenhum pagamento pelo CONTRATANTE isentará a CONTRATADA das responsabilidades assumidas na forma deste contrato, independente de sua natureza, nem implicará na aprovação definitiva do recebimento dos serviços.

PARÁGRAFO TERCEIRO – Caso seja apurada alguma irregularidade na fatura apresentada ao CONTRATANTE, o pagamento será susinado até que as providências pertinentes tenham sido tomadas por parte da CONTRATADA, para o saneamento da irregularidade.

PARÁGRAFO QUARTO – As faturas deverão ser entregues e protocoladas na sede do CONTRATANTE, no endereço descrito no preâmbulo deste contrato, durante o horário de expediente.

PARÁGRAFO QUINTO – Caso na data prevista para pagamento não haja expediente no MUNICÍPIO, o pagamento será efetuado no primeiro dia útil subsequente a esta.

PARÁGRAFO SEXTO – Os recursos destinados ao pagamento do objeto de que trata o edital **093/2017** – pregão eletrônico e consequente contrato, são provenientes dos recursos vinculados ao próprio Município. Os recursos orçamentários correrão por conta da seguinte dotação:

Conta	Órgão/ Unidade	Funcional programática	Elemento de despesa	Fonte
3770	08.006	10.301.1001.2.037	3.3.90.39.08.00 3.3.90.39.99.99	000

PARÁGRAFO SÉTIMO - A CONTRATADA deverá apresentar juntamente com a Nota Fiscal/Fatura, as certidões comprovando a sua situação regular perante a Seguridade Social e ao Fundo de Garantia por Tempo de Serviço – FGTS. A CONTRATADA deverá ainda, manter durante toda a vigência do contrato as condições de habilitação especificadas no edital (Fazendas: Federal, Estadual e Municipal e Justiça do Trabalho).

CLÁUSULA QUARTA – DO PRAZO, FORMA E LOCAL DE EXECUÇÃO DO OBJETO

O software objeto deste termo deverá ser fornecido/implantado/instalado de acordo com a solicitação da Secretaria Municipal de Saúde, localizada na Rua Octaviano Teixeira dos Santos, nº 1000, Centro, no Município de Francisco Beltrão – PR.

PARÁGRAFO PRIMEIRO - Sendo vencedora do certame a empresa atualmente detentora do Contrato existente até a presente data com o Município, **não serão adjudicados/pagos** os serviços de implantação de módulos já existentes no Município de Francisco Beltrão – PR., descritos no item 1 do ANEXO I do edital.

PARÁGRAFO SEGUNDO - **O prazo de implantação será de no máximo 60 (sessenta) dias** após a emissão da ordem de serviço, conforme cronograma de implantação a ser definido pela Contratante, da seguinte forma:

- **LICENÇA DE USO:** O CONTRATANTE irá adquirir 1 (uma) licença de uso do Software contratado, que lhe conferirá o direito de usá-la sem restrição das funcionalidades dos módulos adquiridos e sem limitação do número de usuários.

- a) A licença de uso será adquirida pelo prazo de 12 (doze) meses, devendo ser garantida a ampla e irrestrita utilização de forma contínua e ininterrupta de todos os módulos do software, obedecido o cronograma de implantação.
- b) Expirado o prazo da licença em decorrência do término do Contrato, ou na hipótese de rescisão contratual por qualquer motivo, os módulos do software deverão ficar disponíveis na opção "CONSULTA", ou seja, terá o uso para produção bloqueado, mantendo o acesso de leitura a todas as funcionalidades de todos os módulos pelo período mínimo de 06 (seis) meses.

- **IMPLANTAÇÃO:** A implantação do software inclui os serviços de **instalação, configuração, parametrização e importação de dados**, conforme cronograma de execução a ser definido pelo CONTRATANTE.

a) Os softwares serão instalados no Datacenter e em todos os computadores das unidades de saúde do Município.

b) A configuração e parametrização visam à carga de todos os parâmetros inerentes aos processos em uso pelo Município e que atendam à legislação Municipal, Estadual e Federal.

c) A importação compreende a conversão, reorganização e reestruturação dos dados existentes no software de gestão pública de saúde em uso pelo Município, bem como os sistemas de consulta, visando permitir a utilização plena de cada um dos módulos e aplicativos.

d) Os serviços de implantação de módulos já existentes no Município somente poderão ser cobrados caso a CONTRATADA não seja a atual fornecedora do software em uso, sendo que o Município não pagará novamente por implantação de módulo já implantado.

- **TREINAMENTO:** compreende a realização de capacitação de toda a equipe de usuários responsáveis pela operacionalização de todos os módulos do software adquirido, conforme Cronograma de Execução a ser definido pelo CONTRATANTE, tendo, todavia, que ocorrer num prazo máximo de 60 (sessenta) dias após a conclusão da implantação.

a) Ao final do treinamento, os servidores públicos municipais envolvidos no projeto deverão ter pleno domínio da tecnologia adotada para a solução, estando aptos a executar atividades como: operação, validação, testes, controle de qualidade, entre outros.

b) Os treinamentos deverão ocorrer em três níveis - básico, avançado e técnico - para cada um dos módulos, sendo:

- Treinamento Básico: visa à capacitação para atividades de operação do software e será disponibilizado a todos os usuários de cada módulo;

- Treinamento Avançado: visa à capacitação dos gestores responsáveis de cada área atendida pelo software de saúde. Deverá possibilitar a realização de todas as configurações e parametrizações de cada módulo

- Treinamento Técnico: visa à capacitação da equipe de Tecnologia da Informação da Prefeitura Municipal

- c) Os treinamentos serão presenciais, realizados nas dependências da Prefeitura Municipal de Francisco Beltrão, com a disponibilização, pelo CONTRATANTE, dos equipamentos de informática necessários, tais como computadores e retroprojetores.
- d) Os treinamentos serão realizados com turmas de no máximo 10 (dez) servidores cada. Para a realização dos treinamentos, a CONTRATADA deverá disponibilizar material didático impresso ou em mídia digital, em língua portuguesa, sendo 1 (um) para cada participante e deverá conceder certificado a todos os participantes que tiverem, no mínimo, 75% (setenta e cinco por cento) de presença.
- e) O CONTRATANTE resguarda-se o direito de acompanhar e avaliar o treinamento contratado com instrumentos próprios, sendo que, se o treinamento for julgado insuficiente, caberá à CONTRATADA, sem ônus adicional para o CONTRATANTE, ministrar o devido reforço, até que se atinja o nível desejável de satisfação.

- **MANUTENÇÃO E SUPORTE TÉCNICO REMOTO:** Compreende a prestação dos serviços permanentes e necessários destinados a manter o software sempre em perfeita operacionalização e garantir as características dos módulos contratados.

- a) A CONTRATADA deverá manter equipe técnica destinada ao aprimoramento dos softwares, ao desenvolvimento de novas versões para adequações de acordo com as alterações das legislações municipal, estadual e federal, sem qualquer custo adicional ao CONTRATANTE.
- b) Os serviços de manutenção ocorrerão em dois níveis: corretiva e evolutiva. A manutenção corretiva, destina-se à correção de erros ou falhas de funcionamento do software. A manutenção evolutiva (ou atualização) é a disponibilização, pela CONTRATADA, de versões atualizadas do software, em decorrência de alterações nas legislações aplicáveis.
- c) Os serviços de manutenção serão prestados mediante a disponibilização, pela CONTRATADA, de ferramentas de acesso remoto. Não sendo possível a correção dos erros ou falhas através do acesso remoto, a CONTRATADA deverá prestar os serviços de forma presencial, sem qualquer custo adicional ao CONTRATANTE, tais como, deslocamento, hora técnica ou qualquer outra rubrica.
- d) Para o suporte técnico remoto, a CONTRATADA deverá disponibilizar uma central de atendimento, através de um serviço telefônico, via chat, exceto comunicação do tipo VOIP ou Skype, também será obrigatório que a CONTRATADA possua uma ferramenta, disponível através da internet para abertura de chamados técnicos, de qualquer natureza, que possibilite o acompanhamento do status do chamado através do número do chamado.
- e) O atendimento à solicitação do suporte deverá ser realizado por um atendente apto a prover o devido suporte ao software, com relação ao problema relatado, ou redirecionar o atendimento a quem o faça.
- f) A CONTRATADA deverá estar apta a acessar remotamente o software do Contratante de forma a poder verificar condições de erros que não possam ser reproduzidas em ambientes internos da empresa fornecedora do software.
- g) O atendimento do suporte técnico remoto deverá estar disponível em todos os dias úteis do período de vigência da contratação e nos seguintes horários: das 8h às 12h e das 13h30min às 17h30min.

- **CUSTOMIZAÇÃO:** Compreende a prestação de serviços **eventuais, sob demanda**, para atendimento de necessidades específicas do Contratante, destinadas à implementação de rotinas no software para atender às peculiaridades dos serviços locais.

- a) Os serviços de customização serão remunerados apenas quando houver prestação, na proporção de horas trabalhadas por cada um dos técnicos da CONTRATADA.
- b) As quantidades de horas de customização previstas na tabela do tópico 1 – Objeto do presente Termo de Referência são apenas uma estimativa, podendo haver variações para mais ou para menos, conforme a necessidade do CONTRATANTE.
- c) Apurada pelo CONTRATANTE a necessidade de realizar customização no software, o CONTRATANTE encaminhará solicitação formal à CONTRATADA, a qual apresentará relatório das horas necessárias à execução do serviço. Após a aceitação, o CONTRATANTE emitirá a respectiva Ordem de Serviço, a partir da qual a CONTRATADA estará autorizada a executar o serviço.
- d) O pagamento dos serviços ocorrerá em até 30 (trinta) dias após a sua execução e recebimento pelo CONTRATANTE. O recebimento se processará na forma prevista no art. 73, I, da Lei Federal nº 8.666/1993.

- **SUPORTE PRESENCIAL:** Compreende a prestação de serviços **eventuais, sob demanda**, para **atendimentos específicos e solicitados pelo CONTRATANTE** que não se destinem à correção de falhas e erros do Software, tendo em vista que estes estão englobados nos serviços de manutenção.

PARÁGRAFO TERCEIRO - prazo de vigência do presente termo é de 365(trezentos e sessenta e cinco) dias, contados a partir da sua assinatura.

CLÁUSULA QUINTA – AMBIENTE COMPUTACIONAL:

PARÁGRAFO PRIMEIRO - Todo o sistema de informações e programas será mantido em datacenter pertencente a empresa contratada ou de terceiros, devendo a CONTRATADA realizar a replicação dos dados com o tempo máximo de 20 minutos no datacenter do CONTRATANTE.

PARÁGRAFO SEGUNDO - Todos os recursos da infraestrutura, bem como servidores de banco de dados, servidores de aplicativos e servidores de firewall, deverão ser dimensionados para atendimento satisfatório da demanda objeto deste edital, com programas básicos e demais recursos necessários ao provimento, instalado, configurado e em condições de uso, sob pena de descumprimento contratual.

CLÁUSULA SEXTA – OBRIGAÇÕES E CONDIÇÕES DA CONTRATADA

PARÁGRAFO PRIMEIRO - Garantir a manutenção da equipe técnica em quantidade e qualidade adequadas ao bom desempenho das atividades.

PARÁGRAFO SEGUNDO - Utilizar profissionais, quando no serviço, devidamente habilitados e identificados, conforme dispõem as normas em vigor.

PARÁGRAFO TERCEIRO - Responder pelas despesas de salários e vantagens e ainda as decorrentes de acidentes de que venham a serem vítimas seus funcionários, quando em serviço.

PARÁGRAFO QUARTO - Responder por quaisquer danos ou prejuízos provenientes da execução irregular do contrato, correndo às expensas da contratada as correspondentes despesas no todo ou em parte, de serviços em que se verificar vícios, defeitos ou incorreções durante ou após sua prestação.

PARÁGRAFO QUINTO - Assumir, sob sua exclusiva responsabilidade, o pagamento de todos os impostos, taxas e ou quaisquer ônus fiscais e tributários de origem Federal, Estadual e Municipal, bem como, todos os encargos trabalhistas, previdenciários e comerciais, vigentes durante a execução do fornecimento e, ainda, quaisquer outros encargos judiciais ou extrajudiciais que lhe sejam imputáveis, inclusive, com relação a terceiros, em decorrência da celebração do contrato e de sua execução, desde a origem até sua entrega no local de destino.

PARÁGRAFO SEXTO - A inadiplência da CONTRATADA, com referência aos encargos trabalhistas, previdenciários, fiscais e comerciais, resultantes da execução do contrato, não transfere à CONTRATANTE a responsabilidade por seu pagamento nem poderá onerar o objeto desta licitação.

PARÁGRAFO SÉTIMO - Responder por quaisquer danos pessoais ou materiais causados ao CONTRATANTE e/ou a terceiros, quando caracterizado a má-fé, o dolo, a negligência ou a imperícia profissional de seus funcionários, durante o fornecimento do serviço.

PARÁGRAFO OITAVO - Manter durante toda a execução do contrato, em compatibilidade com as obrigações a serem assumidas, todas as condições de habilitação e qualificação exigidas neste ato convocatório.

CLÁUSULA SETIMA – DOS DIREITOS E RESPONSABILIDADES DAS PARTES

Constitui direito do CONTRATANTE receber o objeto deste Contrato nas condições ajustadas e da CONTRATADA perceber o valor pactuado na forma e prazo estabelecidos.

PARÁGRAFO PRIMEIRO - Constituem obrigações do CONTRATANTE:

- a) efetuar o pagamento ajustado;
- b) esclarecer à CONTRATADA toda e qualquer dúvida, em tempo hábil, com relação ao fornecimento;
- c) manter, sempre por escrito com a CONTRATADA, os entendimentos sobre o objeto contratado.

PARÁGRAFO SEGUNDO - Constituem obrigações da CONTRATADA:

- a) entregar/executar o objeto, de acordo com as especificações do Anexo I do Edital do Pregão Eletrônico nº **093/2017** e do Parágrafo Único da Cláusula Primeira deste instrumento;
- b) responsabilizar-se por todos os custos para o cumprimento da prestação obrigacional, incluindo mão-de-obra, seguros, encargos sociais, tributos, transporte e outras despesas necessárias para o fornecimento do objeto do Contrato;
- c) responsabilizar-se pela integral prestação contratual, inclusive quanto às obrigações decorrentes da inobservância da legislação em vigor;
- d) atender aos encargos trabalhistas;
- e) assumir total responsabilidade pelos danos causados ao CONTRATANTE ou a terceiros, por si ou por seus representantes, na execução do objeto contratado, isentando o CONTRATANTE de toda e qualquer reclamação que possa surgir em decorrência dos mesmos;
- f) reconhecer o direito do CONTRATANTE de solicitar o material, sempre que julgar necessário;
- g) manter, sempre por escrito com o CONTRATANTE, os entendimentos sobre o objeto contratado, ressalvados os casos determinados pela urgência dos mesmos, cujos entendimentos verbais deverão ser confirmados por escrito, dentro do prazo máximo de 03 (três) dias úteis;
- h) manter todas as condições exigidas para habilitação e qualificação exigidas no Edital do Pregão Eletrônico nº **093/2017**, durante a vigência do Contrato.

CLÁUSULA OITAVA – DAS PENAS PELA INADIMPLÊNCIA

A CONTRATADA sujeitar-se-á, em caso de inadimplemento de suas obrigações, definidas no edital e neste contrato ou em outros que o complementem, as seguintes multas, sem prejuízo das sanções legais da lei nº 8.666/93 e responsabilidades civil e criminal:

- a) - Advertência;
- b) - 0,5% (cinco décimos por cento) por dia de atraso, na entrega do objeto licitado, calculado sobre o valor correspondente à parte inadimplida;
- c) - O atraso, para efeito de cálculo da multa mencionada no subitem anterior será contado em dias corridos, a partir do 1º dia útil subsequente ao término do prazo ajustado;
- d) - 20% (vinte por cento) sobre o valor constante do Contrato, pelo descumprimento de qualquer cláusula contratual, exceto, prazo de entrega;
- e) - Caso a vencedora não efetue a entrega/execução do objeto, incidirá multa de 20% (vinte por cento) sobre o valor da respectiva nota de empenho, por inexecução total do objeto, sem prejuízo das outras sanções cabíveis.
- f) - A multa será descontada dos créditos constantes da fatura, ou outra forma de cobrança administrativa

ou judicial.

CLÁUSULA NONA – DAS ALTERAÇÕES CONTRATUAIS

A CONTRATADA fica obrigada a aceitar, nas mesmas condições contratuais os acréscimos ou supressões contratuais que se fizerem necessárias em até 25% (vinte e cinco por cento) do valor inicial atualizado do Contrato.

CLÁUSULA DÉCIMA - DA RESCISÃO

O presente contrato poderá ser rescindido de pleno direito pelo CONTRATANTE, independentemente de notificação Judicial da CONTRATADA, nas seguintes hipóteses:

- a) infrigência de qualquer obrigação ajustada.
- b) liquidação amigável ou judicial, concordata ou falência da CONTRATADA.
- c) se a CONTRATADA, sem prévia autorização do CONTRATANTE, transferir, caucionar ou transacionar qualquer direito decorrente deste contrato.
- d) os demais mencionados no Artigo 78 da Lei nº 8.666/93.

PARÁGRAFO PRIMEIRO - A CONTRATADA, indenizará o CONTRATANTE por todos os prejuízos que esta vier a sofrer em decorrência da rescisão por inadimplemento de suas obrigações contratuais.

PARÁGRAFO SEGUNDO - Caso ocorra a rescisão do Contrato, o CONTRATANTE, pagará à CONTRATADA, apenas os valores dos materiais entregues e aceitos até a data respectiva.

CLÁUSULA DÉCIMA PRIMEIRA - DA LEGISLAÇÃO APLICÁVEL

O presente instrumento contratual rege-se pelas disposições expressas na Lei nº 8.666, de 21.06.1993 e suas alterações posteriores, na Lei nº 8.078, de 11.09.1990 – Código de Defesa do Consumidor, no Código Civil Brasileiro, no Código Comercial Brasileiro e em outras referentes ao objeto, ainda que não explicitadas.

CLÁUSULA DÉCIMA SEGUNDA - DA TRANSMISSÃO DE DOCUMENTOS

A troca eventual de documentos e cartas entre o CONTRATANTE e a CONTRATADA será feita por meio de protocolo. Nenhuma outra forma será considerada como prova de entrega de documentos ou cartas.

CLÁUSULA DÉCIMA TERCEIRA – DA PUBLICIDADE

Uma vez firmado, o extrato do presente Contrato será publicado no periódico dos Atos Oficiais do Município de Francisco Beltrão-Pr., pelo CONTRATANTE, em cumprimento ao disposto no art. 61, § 1º, da Lei 8.666/93.

CLÁUSULA DÉCIMA QUARTA - DA FRAUDE E DA CORRUPÇÃO

Os licitantes devem observar e o contratado deve observar e fazer observar, por seus fornecedores e subcontratados, se admitida subcontratação, o mais alto padrão de ética durante todo o processo de licitação, de contratação e de execução do objeto contratual.

PARÁGRAFO PRIMEIRO - Para os propósitos desta cláusula, definem-se as seguintes práticas:

- a) "prática corrupta": oferecer, dar, receber ou solicitar, direta ou indiretamente, qualquer vantagem com o objetivo de influenciar a ação de servidor público no processo de licitação ou na execução de contrato;
- b) "prática fraudulenta": a falsificação ou omissão dos fatos, com o objetivo de influenciar o processo de licitação ou de execução de contrato;
- c) "prática conluiada": esquematizar ou estabelecer um acordo entre dois ou mais licitantes, com ou sem o conhecimento de representantes ou prepostos do órgão licitador, visando estabelecer preços em níveis artificiais e não-competitivos;
- d) "prática coercitiva": causar dano ou ameaçar causar dano, direta ou indiretamente, às pessoas ou sua propriedade, visando influenciar sua participação em um processo licitatório ou afetar a execução do contrato.

e) "prática obstrutiva": (i) ~~destruir, falsificar, alterar~~ ^{destruir, falsificar, alterar} ou ocultar provas em inspeções ou fazer declarações falsas aos representantes do organismo financeiro multilateral, com o objetivo de impedir materialmente a apuração de alegações de prática prevista acima; (ii) atos cuja intenção seja impedir materialmente o exercício do direito de o organismo financeiro multilateral promover inspeção.

PARÁGRAFO SEGUNDO - Na hipótese de financiamento, parcial ou integral, por organismo financeiro multilateral, mediante adiantamento ou reembolso, este organismo imporá sanção sobre uma empresa ou pessoa física, inclusive declarando-a inelegível, indefinidamente ou por prazo determinado, para a outorga de contratos financiados pelo organismo se, em qualquer momento, constatar o envolvimento da empresa, diretamente ou por meio de um agente, em práticas corruptas, fraudulentas, colusivas, coercitivas ou obstrutivas ao participar da licitação ou da execução um contrato financiado pelo organismo.

PARÁGRAFO TERCEIRO - Considerando os propósitos das cláusulas acima, a CONTRATADA concorda e autoriza que, na hipótese de o contrato vir a ser financiado, em parte ou integralmente, por organismo financeiro multilateral, mediante adiantamento ou reembolso, o organismo financeiro e/ou pessoas por ele formalmente indicadas possam inspecionar o local de execução do contrato e todos os documentos, contas e registros relacionados à licitação e à execução do contrato.

CLÁUSULA DÉCIMA QUINTA – DAS DISPOSIÇÕES GERAIS

Ao presente contrato se aplicam as seguintes disposições gerais:

a) Em ocorrendo a rescisão do presente contrato, em razão do inadimplemento de obrigações da CONTRATADA, esta ficará impedida de participar de novos contratos com o CONTRATANTE, bem como sofrerá as penalidades previstas no Artigo nº 87 da Lei 8.666/93.

b) A CONTRATADA assume exclusiva e integral responsabilidade pelo cumprimento de todas as obrigações decorrentes da execução deste contrato, sejam de natureza trabalhista, previdenciária, comercial, civil, penal ou fiscal, inexistindo solidariedade do CONTRATANTE relativamente a esses encargos, inclusive os que eventualmente advirem de prejuízos causados a terceiros.

c) O presente Contrato Administrativo será encaminhado através de correio eletrônico, para o endereço de e-mail disponibilizado pelo licitante na fase de habilitação, competindo ao Contratado a **impressão e assinatura do instrumento em 02 (duas) vias**, providenciando a entrega da via original no Departamento de Licitações da Prefeitura Municipal, **em até 05 (cinco) dias após o seu recebimento.**

d) A via deste instrumento destinada ao Contratado, devidamente assinada pelo Contratante, será disponibilizada por correio eletrônico, na forma do item antecedente, ou para retirada no Paço Municipal a partir de 05 (cinco) dias após o protocolo da entrega das vias originais prevista no item anterior.

CLÁUSULA DÉCIMA SEXTA - DAS PARTES INTEGRANTES

As condições estabelecidas no edital nº **093/2017** – Pregão Eletrônico e na proposta apresentada pela CONTRATADA, são partes integrantes deste instrumento, independentemente de transcrição.

PARÁGRAFO ÚNICO - Serão incorporados a este contrato, mediante termos aditivos quaisquer modificações que venham a ser necessários durante a sua vigência, decorrentes das obrigações assumidas pelo CONTRATANTE e CONTRATADA, tais como a prorrogação de prazos e normas gerais de serviços.

CLÁUSULA DÉCIMA SÉTIMA – DA FISCALIZAÇÃO

A fiscalização do contrato será efetuada pela Secretária Municipal de Saúde, Senhora Aline M.J. Biezu, inscrita no CPF/MF sob o nº 039.472.869-61 e portadora do RG nº 8.367.208-0.

CLÁUSULA DÉCIMA OITAVA – DA SUCESSÃO E DO FORO

As partes firmam o presente instrumento em 02 (duas) vias (impressas por sistema eletrônico de dados) de igual teor e forma, na presença das 02(duas) testemunhas abaixo, obrigando-se por si e seus sucessores, ao

fiel cumprimento do que ora ficou ajustado, elegendo para Foro do mesmo a Comarca de Francisco Beltrão, estado do Paraná, não obstante qualquer mudança de domicílio da CONTRATADA, que em razão disso é obrigada a manter um representante com plenos poderes para receber notificações, citação inicial e outras em direito permitidas neste referido foro.

Francisco Beltrão, 07 de julho de 2017.

CLEBER FONTANA
CPF Nº 020.762.969-21
PREFEITO MUNICIPAL
CONTRATANTE

IDS DESENVOLVIMENTO DE SOFTWARE
E ASSESSORIA LTDA - EPP

CONTRATADA
MAURI CESAR DENGO
CPF Nº 761.581.289-53

TESTEMUNHAS:

PEDRINHO VERONEZE

ALINE M.J BIEZUS

[Voltar](#)[Imprimir](#)

Certificado de Regularidade do FGTS - CRF

Inscrição: 05.982.200/0001-00

Razão Social: IDS DESENVOLVIMENTO DE SOFTWARE E ASSESSORIA LTDA

Endereço: AV BRASIL 922 SALA 01 / CENTRO / PATO BRANCO / PR / 85501-057

A Caixa Econômica Federal, no uso da atribuição que lhe confere o Art. 7, da Lei 8.036, de 11 de maio de 1990, certifica que, nesta data, a empresa acima identificada encontra-se em situação regular perante o Fundo de Garantia do Tempo de Serviço - FGTS.

O presente Certificado não servirá de prova contra cobrança de quaisquer débitos referentes a contribuições e/ou encargos devidos, decorrentes das obrigações com o FGTS.

Validade: 30/06/2019 a 29/07/2019

Certificação Número: 2019063001084021435916

Informação obtida em 18/07/2019 10:20:55

A utilização deste Certificado para os fins previstos em Lei esta condicionada a verificação de autenticidade no site da Caixa:
www.caixa.gov.br

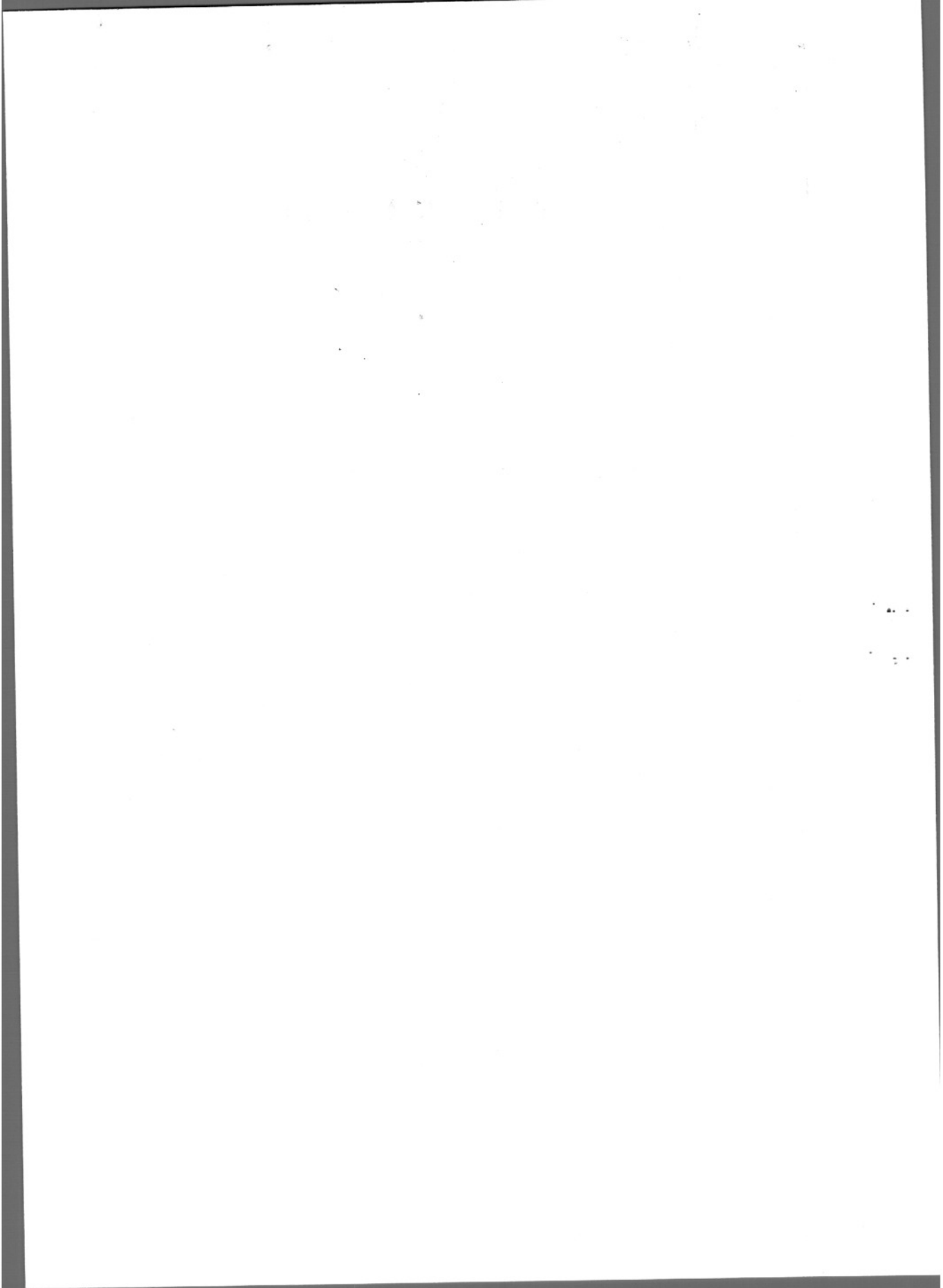



PODER JUDICIÁRIO
JUSTIÇA DO TRABALHO

CERTIDÃO NEGATIVA DE DÉBITOS TRABALHISTAS

Nome: IDS DESENVOLVIMENTO DE SOFTWARE E ASSESSORIA LTDA
(MATRIZ E FILIAIS) CNPJ: 05.982.200/0001-00
Certidão nº: 177110978/2019
Expedição: 18/07/2019, às 10:19:17
Validade: 13/01/2020 - 180 (cento e oitenta) dias, contados da data de sua expedição.

Certifica-se que **IDS DESENVOLVIMENTO DE SOFTWARE E ASSESSORIA LTDA (MATRIZ E FILIAIS)**, inscrito(a) no CNPJ sob o nº **05.982.200/0001-00**, **NÃO CONSTA** do Banco Nacional de Devedores Trabalhistas.

Certidão emitida com base no art. 642-A da Consolidação das Leis do Trabalho, acrescentado pela Lei nº 12.440, de 7 de julho de 2011, e na Resolução Administrativa nº 1470/2011 do Tribunal Superior do Trabalho, de 24 de agosto de 2011.

Os dados constantes desta Certidão são de responsabilidade dos Tribunais do Trabalho e estão atualizados até 2 (dois) dias anteriores à data da sua expedição.

No caso de pessoa jurídica, a Certidão atesta a empresa em relação a todos os seus estabelecimentos, agências ou filiais.

A aceitação desta certidão condiciona-se à verificação de sua autenticidade no portal do Tribunal Superior do Trabalho na Internet (<http://www.tst.jus.br>).

Certidão emitida gratuitamente.

INFORMAÇÃO IMPORTANTE

Do Banco Nacional de Devedores Trabalhistas constam os dados necessários à identificação das pessoas naturais e jurídicas inadimplentes perante a Justiça do Trabalho quanto às obrigações estabelecidas em sentença condenatória transitada em julgado ou em acordos judiciais trabalhistas, inclusive no concernente aos recolhimentos previdenciários, a honorários, a custas, a emolumentos ou a recolhimentos determinados em lei; ou decorrentes de execução de acordos firmados perante o Ministério Público do Trabalho ou Comissão de Conciliação Prévia.



MINISTÉRIO DA FAZENDA
Secretaria da Receita Federal do Brasil
Procuradoria-Geral da Fazenda Nacional

CERTIDÃO NEGATIVA DE DÉBITOS RELATIVOS AOS TRIBUTOS FEDERAIS E À DÍVIDA ATIVA DA UNIÃO

Nome: IDS DESENVOLVIMENTO DE SOFTWARE E ASSESSORIA LTDA
CNPJ: 05.982.200/0001-00

Ressalvado o direito de a Fazenda Nacional cobrar e inscrever quaisquer dívidas de responsabilidade do sujeito passivo acima identificado que vierem a ser apuradas, é certificado que não constam pendências em seu nome, relativas a créditos tributários administrados pela Secretaria da Receita Federal do Brasil (RFB) e a inscrições em Dívida Ativa da União (DAU) junto à Procuradoria-Geral da Fazenda Nacional (PGFN).

Esta certidão é válida para o estabelecimento matriz e suas filiais e, no caso de ente federativo, para todos os órgãos e fundos públicos da administração direta a ele vinculados. Refere-se à situação do sujeito passivo no âmbito da RFB e da PGFN e abrange inclusive as contribuições sociais previstas nas alíneas 'a' a 'd' do parágrafo único do art. 11 da Lei nº 8.212, de 24 de julho de 1991.

A aceitação desta certidão está condicionada à verificação de sua autenticidade na Internet, nos endereços <<http://rfb.gov.br>> ou <<http://www.pgfn.gov.br>>.

Certidão emitida gratuitamente com base na Portaria Conjunta RFB/PGFN nº 1.751, de 2/10/2014. Emitida às 14:09:13 do dia 26/06/2019 <hora e data de Brasília>.

Válida até 23/12/2019.

Código de controle da certidão: **D5C1.FC50.C4F9.7317**

Qualquer rasura ou emenda invalidará este documento.

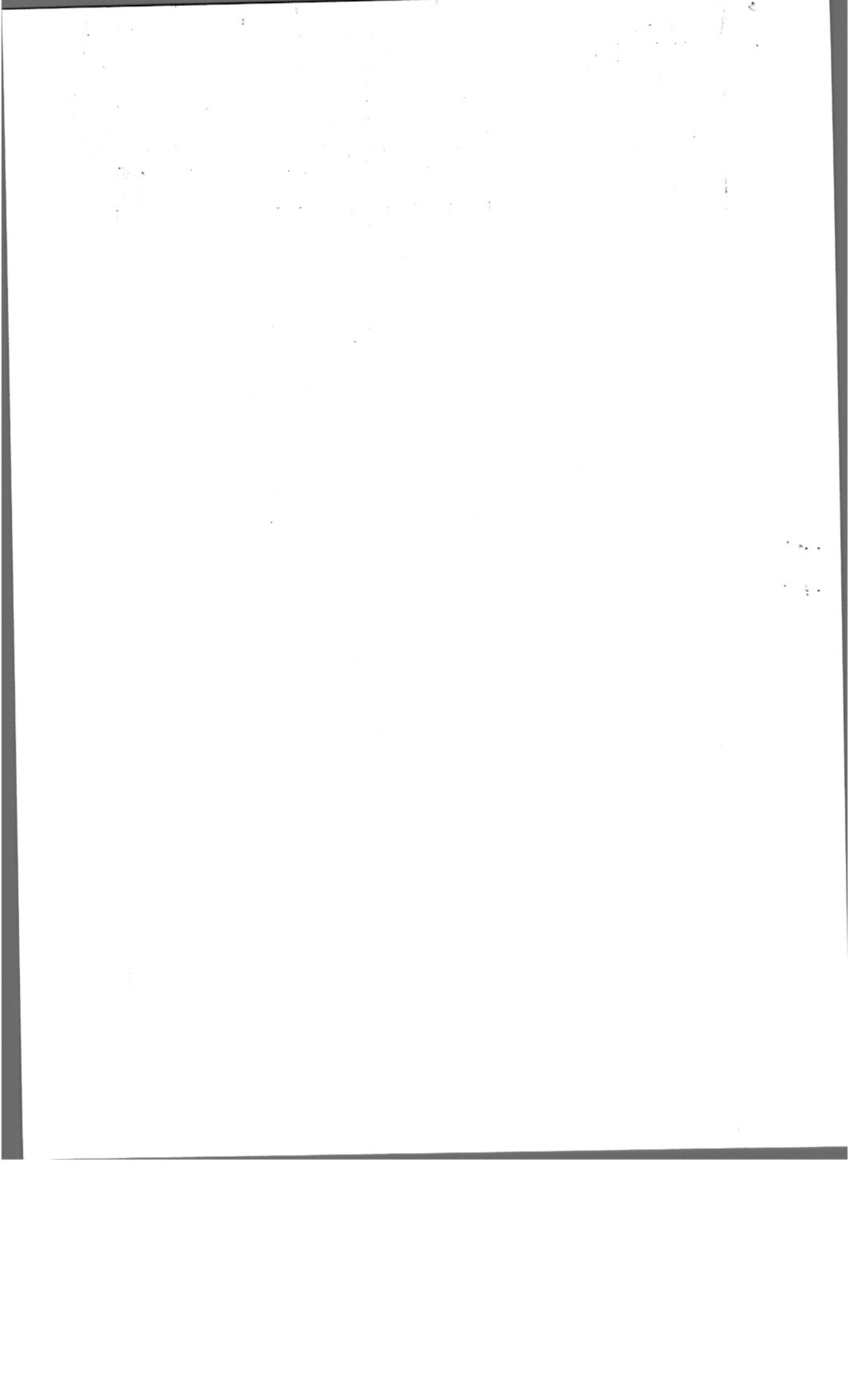



MUNICÍPIO DE FRANCISCO BELTRÃO
Estado do Paraná

PARECER JURÍDICO N.º 0833/2019

PROCESSO Nº : 7495/2019
REQUERENTE : SECRETARIA MUNICIPAL DE SAÚDE
INTERESSADO : IDS DESENVOLVIMENTO DE SOFTWARE E ASSESSORIA LTDA - EPP
ASSUNTO : TERMO ADITIVO – PRAZO E REAJUSTE

1 RETROSPECTO

Trata-se de pedido formulado pela Secretaria Municipal de Saúde referente à prorrogação de prazo em 12 (doze) meses e de reajuste inflacionário do item 02 do Contrato de Prestação de Serviços nº. 530/2017 (Pregão Eletrônico nº 93/2017), firmado com a IDS DESENVOLVIMENTO DE SOFTWARE E ASSESSORIA LTDA - EPP, cujo objeto é a implantação de Sistema de Informação e instalação de Software de Gerenciamento dos Serviços de Saúde, com suporte técnico e atualizações.

O procedimento veio acompanhado de proposta da contratada, demonstrativo de reajuste, cópia do Contrato de Prestação de Serviços nº. 530/2017 e Certidões Negativas.

É o relatório.

2 FUNDAMENTAÇÃO

2.1 DA PRORROGAÇÃO DO PRAZO

O contrato sob exame é de prestação continuada, cujo núcleo central do seu objeto consiste numa obrigação de fazer, podendo ter seu prazo prorrogado por iguais e sucessivos períodos, limitado a 60 (sessenta) meses, mediante aditamento, consoante o disposto no art. 57, II, da Lei nº 8.666/93¹.

Referido contrato administrativo é cumprido sem descontinuidade, de forma diária, e cuja interrupção ensejaria potenciais prejuízos ou transtornos ao Município. Por tais motivos se prolonga no tempo, caracterizando-se pela prática de atos reiterados num período longo.

Aqui o prazo é condição essencial, pois inexistente um objeto específico a ser prestado ou entregue, mas uma sucessão de atos ininterruptos que não se exauram, restando à Administração Pública, observado o prazo máximo de 60 meses, especificar quanto tempo o serviço objeto do contrato será prestado pela mesma empresa, sem realizar-se novo procedimento licitatório.

¹ Art. 57. A duração dos contratos regidos por esta Lei ficará adstrita à vigência dos respectivos créditos orçamentários, exceto quanto aos relativos: (...) II - à prestação de serviços a serem executados de forma contínua, que poderão ter a sua duração prorrogada por iguais e sucessivos períodos com vistas à obtenção de preços e condições mais vantajosas para a administração, limitada a sessenta meses;



MUNICÍPIO DE FRANCISCO BELTRÃO
Estado do Paraná

Ademais, devem-se obedecer certas formalidades, como a previsão no ato convocatório quanto à possibilidade de prorrogação do contrato, a vantajosidade da renovação, a justificativa prévia e por escrito da necessidade de se prorrogar e, por fim, a autorização, também por escrito, da autoridade competente que atua no processo administrativo.

As sucessivas prorrogações que poderão ocorrer para o mesmo contrato estão restringidas ao período máximo de 04 (quatro) anos, nos termos do art. 57, inc. IV, da Lei nº. 8.666/93², restando claro que após, caso não seja necessário prorrogar excepcionalmente conforme disposto no § 4º do art. 57, deve-se realizar novo procedimento licitatório com vistas a melhores preços e condições.

Assim, o período máximo que o presente contrato pode obter, contando com a prorrogação, é de 48 meses. Ou seja, este prazo é contado incluindo o prazo previsto no contrato e o prazo das prorrogações posteriores.

No presente caso, verifica-se que foi efetuado um termo aditivo de prazo, não ultrapassando o limite legal. Assim, mostra-se razoável o interregno de mais 12 (doze) meses pleiteado, a fim de garantir a continuidade dos serviços que são imprescindíveis, sendo que a vantajosidade é evidente diante do fato de ser a única prestadora na região para os serviços de software em apreço.

Contudo, ao contrário do que a Secretaria solicitante requer, merece atenção o disposto na Cláusula Quarta do contrato, no sentido de não ser devida a prorrogação/continuidade dos serviços somente em relação aos itens 1 e 6, já que se se referem à implantação já efetuada do sistema, a saber:

CLÁUSULA QUARTA - DO PRAZO, FORMA E LOCAL DE EXECUÇÃO DO OBJETO (...)

PARÁGRAFO PRIMEIRO - Sendo vencedora do certame a empresa atualmente detentora do Contrato existente até a presente data com o Município, não serão adjudicados/pagos os serviços de implantação de módulos já existentes no Município de Francisco Beltrão - PR., descritos no item 1 do ANEXO I do edital.

PARÁGRAFO SEGUNDO - O prazo de implantação será de no máximo 60 (sessenta) dias após a emissão da ordem de serviço, conforme cronograma de implantação a ser definido pela Contratante, da seguinte forma: (...)

- **IMPLANTAÇÃO:** A implantação do software inclui os serviços de **instalação, configuração, parametrização e importação de dados**, conforme cronograma de execução a ser definido pelo CONTRATANTE. (...)

(d) Os serviços de implantação de módulos já existentes no Município somente poderão ser cobrados caso a CONTRATADA não seja a atual fornecedora do

² Art. 57. A duração dos contratos regidos por esta Lei ficará adstrita à vigência dos respectivos créditos orçamentários, exceto quanto aos relativos: (...)IV - ao aluguel de equipamentos e à utilização de programas de informática, podendo a duração estender-se pelo prazo de até 48 (quarenta e oito) meses após o início da vigência do contrato.



MUNICÍPIO DE FRANCISCO BELTRÃO

Estado do Paraná

software em uso, sendo que o Município não pagará novamente por implantação de módulo já implantado.

- **TREINAMENTO:** *compreende a realização de capacitação de toda a equipe de usuários responsáveis pela operacionalização de todos os módulos do software adquirido, conforme Cronograma de Execução a ser definido pelo CONTRATANTE, tendo, todavia, que ocorrer num prazo máximo de 60 (sessenta) dias após a conclusão da implantação.*

Dessa forma, a prorrogação do prazo contratual **deverá incidir sobre os itens 2, 3, 4 e 5 do contrato.**

2.2 DO REAJUSTE INFLACIONÁRIO

O requerimento sob análise contempla pedido da contratada de aumento dos valores do item 2 do contrato (licença de uso de software) em razão do reajuste inflacionário conforme o IGPM-FGV (Índice Geral de Preços de Mercado da Fundação Getúlio Vargas), passando o valor da mensalidade de R\$ 10.145,70 para R\$ 10.808,00, de acordo com a proposta de fl. 03.

O conceito de reajuste de preços está intimamente ligado à indexação inflacionária, ou seja, é instituto de revisão de valores contratuais corroídos pelos efeitos da inflação.

Este instituto é aplicado aos contratos em geral, inclusive aos administrativos, mediante a prévia definição e pactuação de índices que visam recuperar o valor originalmente avençado na contratação, reduzidos pelos efeitos inflacionários no decorrer da vigência do ajuste.

Explicando melhor a definição acima, é salutar trazer à baila a conceituação de Lucas Rocha Furtado³:

"O reajuste de preços está relacionado a variações de custos de produção que, por serem previsíveis, poderão estar devidamente indicados no contrato. Normalmente, são utilizados como critérios para promover o reajuste do valor do contrato índices que medem a inflação, como o índice nacional de preços ao consumidor – INPC, índices setoriais, ou índices de variação salarial. As cláusulas que prevêm o reajuste de preços têm o único objetivo de atualizar os valores do contrato em face de situações previsíveis (expectativa de inflação, variação de salários etc.). A bem da verdade, o reajuste de preços deve ser visto como meio de reposição de perdas geradas pela inflação". (g.n.)

O reajuste de preços deve ser utilizado, portanto, para reposições das perdas monetárias geradas pelos efeitos da inflação, sendo que sua aplicação e critério de reajuste (índices) devem estar, necessariamente, previstos nos instrumentos convocatório e contratual, nos termos dos arts. 40, XI, e 55, III, da Lei 8.666/93, *literis*:

³ FURTADO, Lucas Rocha. Curso de licitações e contratos administrativos. op., cit., p. 619-620.



MUNICÍPIO DE FRANCISCO BELTRÃO
Estado do Paraná

"Art. 40. O edital conterá (...)

XI - critério de reajuste, que deverá retratar a variação efetiva do custo de produção, admitida a adoção de índices específicos ou setoriais, desde a data prevista para apresentação da proposta, ou do orçamento a que essa proposta se referir, até a data do adimplemento de cada parcela; (Redação dada pela Lei nº 8.883, de 1994)

Art. 55. São cláusulas necessárias em todo contrato as que estabeleçam: (...)

III - o preço e as condições de pagamento, os critérios, data-base e periodicidade do reajustamento de preços, os critérios de atualização monetária entre a data do adimplemento das obrigações e a do efetivo pagamento;" (g.n.).

Ainda quanto à necessidade de previsibilidade em instrumentos convocatórios e contratuais, para a aplicação do instituto do reajuste de preços, assim responde o professor Jorge Ulisses Jacoby Fernandes, em consulta formulada ao seu site⁴:

"Sim, é obrigatório constar nos editais de licitação o índice de reajuste, mesmo nos casos em que o contrato de execução das obras e serviços tenha previsão de se encerrar antes de 12 meses. Trouxe duas decisões no sentido da obrigatoriedade de constar nos editais de licitação o índice de reajuste: a) Acórdão 78/2001 – Plenário: Levantamento de Auditoria. DNER. Obra na BR 101/RS – trecho Osório-São José do Norte. Pedido de reexame de acórdão que aplicou multa ao responsável em razão do descumprimento de determinação do TCU, no sentido de indicar, expressamente no texto de todos os editais de licitação e contratos, os índices a serem utilizados no reajustamento de preços. Argumentação do recorrente da ausência de oportunidade para apresentação de suas justificativas acerca do dito descumprimento. Aplicação de multa com supressão da fase de audiência do interessado, segundo o MP/TCU. Provimento parcial. Insubsistência do acórdão. Encaminhamento dos autos ao Relator. b) Acórdão 1369/2003 – Plenário: Levantamento de Auditoria. Departamento Nacional de Infra-Estrutura de Transportes - DNIT. Obras de restauração de rodovias federais no Estado do Maranhão. Utilização de recursos orçamentários para o pagamento de despesas de natureza diversa. Falta de definição precisa das condições de reajuste nos contratos. Licitação com restrição ao caráter competitivo. Impropriedades no edital. Imprecisão na sistemática de medição dos serviços. Audiência do responsável. Determinação. Ciência ao Congresso Nacional. Considere ainda que, em todo e qualquer contrato, pode incidir a regra do art. 57, § 1º, devendo, pois, a Administração acautelar-se e fazer a previsão. Lembro ainda que, após o advento do Decreto nº 2.271/1997, os contratos de serviço devem ter previsão de repactuação anual e não de reajuste". (g.n.)

De acordo com os fundamentos acima expostos, mostra-se juridicamente possível a atualização dos valores pactuados no item 2 do Contrato de Prestação de Serviços nº. 530/2017, o qual possui previsão de reajuste em sua Cláusula Segunda, Parágrafo Primeiro, com base no índice IGPM-FGV, cujo percentual deve ser conferido pelo Departamento de Licitações e Contratos no momento da confecção do Termo Aditivo.

⁴ <http://www.jacoby.pro.br/novo/faq.php?id=47&idf=1>



MUNICÍPIO DE FRANCISCO BELTRÃO
Estado do Paraná

3 CONCLUSÃO

ANTE O EXPOSTO, opina esta Procuradoria Jurídica Municipal pelo **DEFERIMENTO** do pedido de prorrogação contratual por mais 12 (doze) meses dos itens 2, 3, 4 e 5, bem como de reajuste do valor contratado no item 2, conforme indexado pelo IGPM-FGV, previsto na Cláusula Segunda, Parágrafo Primeiro, do Contrato de Prestação de Serviços nº. 530/2017 (Pregão Eletrônico nº 93/2017), firmado com a **IDS DESENVOLVIMENTO DE SOFTWARE E ASSESSORIA LTDA - EPP**.

Assim, recomenda-se:

(A) encaminhamento à autoridade competente, no caso, o Prefeito Municipal, para que previamente autorize o aditamento, nos termos do art. 57, § 2º,⁵ da Lei n.º 8.666/1993;

(B) encaminhamento ao Controle Interno para ciência, nos termos do art. 83, § 2º,⁶ da Lei Orgânica Municipal;

(C) o Departamento de Compras, Licitações e Contratos deverá elaborar o aditivo imediatamente, com a devida motivação, respeitando-se o prazo de 12 (doze) meses pleiteado, até porque é vedada a prorrogação por prazo indeterminado (art. 57, § 3º, da Lei n.º 8.666/1993), bem como efetuando-se a conferência do percentual a ser aplicado quanto ao reajuste inflacionário.

É o parecer, submetido à elevada apreciação de Vossa Senhoria.

Francisco Beltrão/PR, 05 de julho de 2019.

Camila Slongo Bonte

CAMILA SLOGO PEGORARO BONTE

DECRETOS 040/2015 - 013/2017

OAB/PR 41.048

⁵ "Art. 57. (...) § 2º. Toda prorrogação de prazo deverá ser justificada por escrito e previamente autorizada pela autoridade competente para celebrar o contrato."

⁶ "Art. 83. (...) § 2º. O controle interno buscará manter a regularidade na realização da receita e da despesa, acompanhar o desenvolvimento dos programas e da execução orçamentária e os resultados alcançados, bem como a perfeita execução dos contratos de que seja parte o Município."



MUNICÍPIO DE FRANCISCO BELTRÃO
Estado do Paraná

DESPACHO N.º 322/2019

PROCESSO N.º : 7495/2019
REQUERENTE : SECRETARIA DE SAÚDE
LICITAÇÃO : CONTRATO N.º 530/2017 – PREGÃO N.º 093/2017
OBJETO : IMPLANTAÇÃO DO SISTEMA DE INFORMAÇÃO E INSTALAÇÃO DE SOFTWARE DE GERENCIAMENTO DE SERVIÇOS DE SAÚDE
ASSUNTO : REQUERIMENTO DE ADITIVO DE PRAZO E REAJUSTE

O requerimento protocolado busca a formulação de termo aditivo de prazo e reajuste ao Contrato n.º 530/2017, referente à implantação do sistema de informação e instalação de software de gerenciamento de serviços de saúde.

Constam do processo administrativo a solicitação da Secretaria de Saúde, fotocópia do contrato e parecer jurídico.

Assim, devidamente analisados os documentos que embasam o requerimento formulado e o teor do parecer jurídico n.º 0833/2019, dentro das possibilidades legais estabelecidas pela norma de regência, Lei n.º 8.666/1993, **DEFIRO** o pedido de aditivo de prazo nos itens 2, 3,4 e 5 por 12 (doze) meses e de reajuste do item 2 pelo acumulado do IGPM-FGV.

Encaminhe-se ao Departamento de Licitações para cumprimento, autorizada aposição de assinatura digitalizada no termo.

Comunique-se a parte interessada.

Francisco Beltrão, 05 de julho de 2019.

Cleber Fontana
Prefeito Municipal

Assunto: **ENC: 2º aditivo ao contrato nº 530/2017
Francisco Beltrão**
De: Emanuelli <emanuelli@ids.inf.br>
Para: <licitacao@franciscobeltrao.pr.gov.br>
Cc: 'Manuela Sguarizi' <juridico@ids.inf.br>
Data: 15/08/2019 10:53



Prezados Senhores,

Observamos que o calculo de reajuste citado está incorreto, segue informações para ajuste.

Em nosso entendimento o índice I-GPM deve ser calculado entre julho/2018 a junho/2019 com um percentual de 6,5279%.

Nesse sentido, solicitamos que Vossas Senhorias realizem as correções necessárias e nos reencaminhem.

No aguardo das providências solicitadas, desde já agradecemos.

Atenciosamente,



Emanuelli Bosio
Administrativo Comercial



🏠 www.ids.inf.br
✉ emanuelli@ids.inf.br
☎ 46 3225 8383 | 99925 0069

📍 Avenida Brasil, 922 - Centro
Pato Branco-PR - CEP 85501-057



MUNICÍPIO DE FRANCISCO BELTRÃO
Estado do Paraná

Francisco Beltrão, 12 de agosto de 2019.

PARA: IDS DESENVOLVIMENTO DE SOFTWARE E ASSESSORIA LTDA – EPP
AVENIDA BRASIL. Nº 922 – SALA 01
PATO BRANCO – PR
CEP: 85.501-057

REFERENTE:

- 2º TERMO ADITIVO AO CONTRATO DE PRESTAÇÃO DE SERVIÇOS Nº 530/2017 – PREGÃO Nº 93/2017

Encaminhamos a copia original referente:

- 2º TERMO ADITIVO AO CONTRATO DE PRESTAÇÃO DE SERVIÇOS Nº 530/2017 – PREGÃO Nº 93/2017

Favor assinar e encaminha **01 (UMA) VIA ASSINADA** no prazo máximo de **02 (dois) dias após o recebimento**, para o endereço abaixo:

DEPARTAMENTO DE LICITAÇÕES
Prefeitura de Francisco Beltrão – PR
Rua Octaviano Teixeira dos Santos, nº 1000
85.601-030 – Francisco Beltrão – PR
(46)3520-2149 – (46)3520-2107

Atenciosamente.

ALEX BRUNO CHIES
Departamento de Licitações
(46) 3520-2107

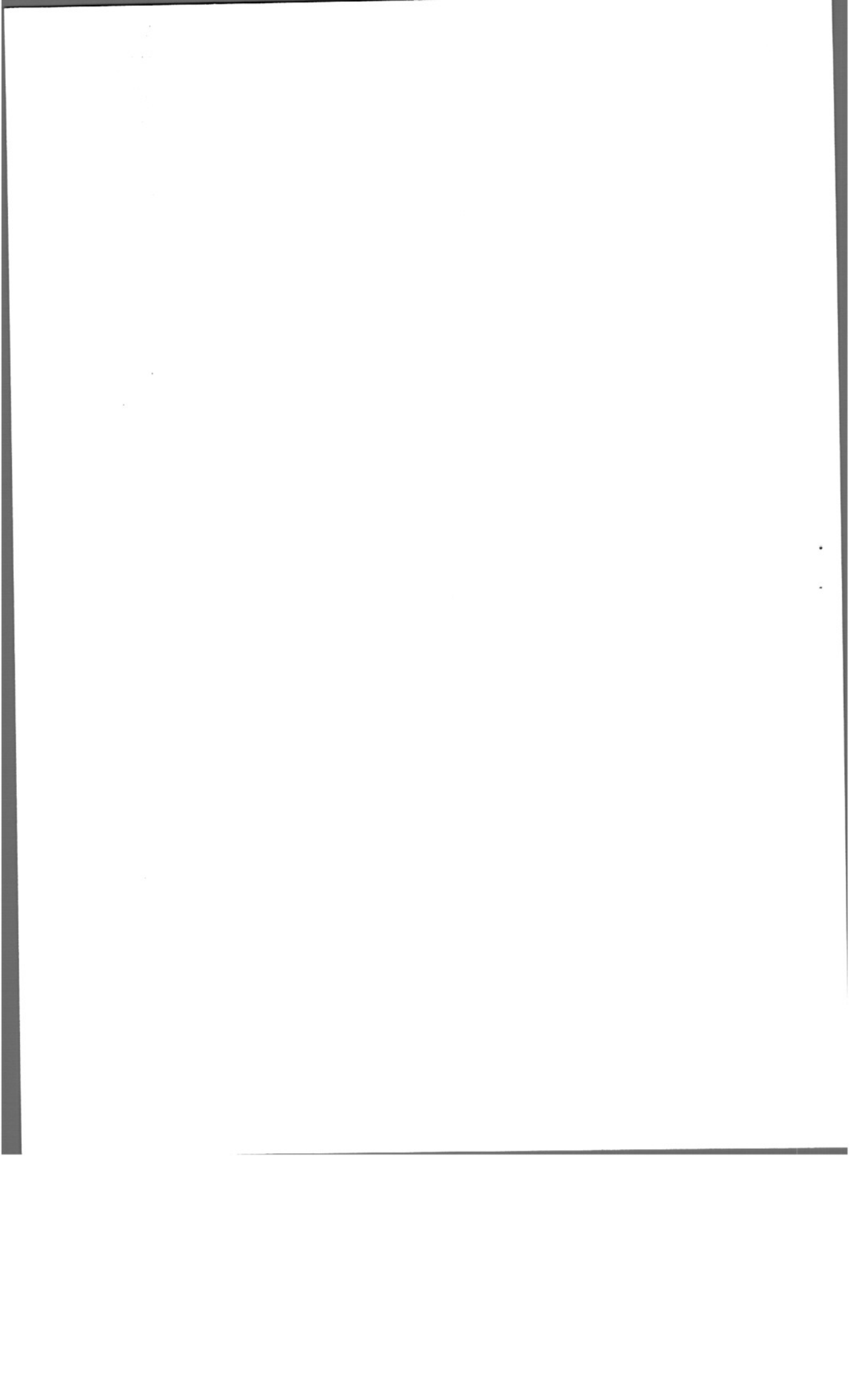



MUNICÍPIO DE FRANCISCO BELTRÃO
Estado do Paraná

O Secretário Municipal da Administração da Prefeitura Municipal de Francisco Beltrão, Estado do Paraná, com base na Lei Federal 8.666/93 e legislação complementar, torna público extrato de termo aditivo ao Contrato:

PARTES: Município de Francisco Beltrão - PR e a empresa **IDS DESENVOLVIMENTO DE SOFTWARE E ACESSORIA LTDA - EPP**

ESPÉCIE: Contrato de Prestação de Serviços nº 530/2017 – Pregão nº 93/2017.

OBJETO: Implantação de Sistema de Informação e instalação de Software de Gerenciamento dos Serviços de Saúde, com suporte técnico e atualizações.

ADITIVO: Em atenção ao Memorando nº 690/SMS/2019 protocolado pela Secretaria Municipal de Saúde, que solicita aditivo de prorrogação do prazo, bem como atualização do valor do **item 2** e o Departamento Jurídico, opinou pelo deferimento do pedido de prorrogação de prazo por mais 12 (doze) meses, e pelo reajuste inflacionário com base no acumulado pelo **IGP-M de 6,5379%**, dos meses de vigência do contrato de **Julho/2018 a Julho/2019**.

Fica atualizado o valor do **item 2** e o prazo da prestação de serviço fica prorrogado por mais 12 (doze) meses, ou seja, 06 de julho de 2020, conforme abaixo especificado:

Item	Código	Descrição	Un.	Quant.	Valor Contratado (R\$)	Valor Atualizado (R\$)	R\$ Total
1	54981	Serviços de importação dos dados, implantação e treinamento de usuário	UN	1,00	0,10	-	0,10
2	54982	Licença de Uso de Software Integrado de Gestão Pública de Saúde, manutenção e suporte técnico remoto.	MES	12,00	10.145,70	10.851,24	130.214,88
3	54983	Hospedagem em Datacenter	MES	12,00	837,41	-	10.048,92
4	54984	Serviço de Customização sob demanda.	Hora	100,00	88,50	-	8.850,00
5	54985	Suporte presencial, sob demanda	Hora	300,00	100,00	-	30.000,00
TOTAL							179.113,90

Francisco Beltrão, 05 de julho de 2019.

Antônio Carlos Bonetti - Secretário Municipal da Administração

Publicado por:
Isabel Cristina Paini
Código Identificador:F5771C12

DEPARTAMENTO DE LICITAÇÕES E CONTRATOS
PUBLICAÇÃO

O Secretário Municipal da Administração da Prefeitura Municipal de Francisco Beltrão, Estado do Paraná, com base na Lei Federal 8.666/93 e legislação complementar, torna público extrato de termo aditivo ao Contrato:

PARTES: Município de Francisco Beltrão - PR e a empresa **IDS DESENVOLVIMENTO DE SOFTWARE E ASSESSORIA LTDA - EPP**

ESPÉCIE: Contrato de Prestação de Serviços nº 530/2017 – Pregão nº 93/2017.

OBJETO: Implantação de Sistema de Informação e instalação de Software de Gerenciamento dos Serviços de Saúde, com suporte técnico e atualizações.

ADITIVO: Em atenção ao Memorando nº 690/SMS/2019 protocolado pela Secretaria Municipal de Saúde, que solicita aditivo de prorrogação do prazo, bem como atualização do valor do **item 2** e o Departamento Jurídico, opinou pelo deferimento do pedido de prorrogação de prazo por mais 12 (doze) meses, e pelo reajuste inflacionário com base no acumulado pelo **IGP-M de 6,5379%**, dos meses de vigência do contrato de **Julho/2018 a Julho/2019**.

Fica atualizado o valor do **item 2** e o prazo da prestação de serviço fica prorrogado por mais 12 (doze) meses, ou seja, 06 de julho de 2020, conforme abaixo especificado:

Item	Código	Descrição	Un.	Quant.	Valor Contratado (R\$)	Valor Atualizado (R\$)	RS Total
1	54981	Serviços de importação dos dados, implantação e treinamento de usuário	UN	1,00	0,10	-	0,10
2	54982	Licença de Uso de Software Integrado de Gestão Pública de Saúde, manutenção e suporte técnico remoto.	MES	12,00	10.145,70	10.851,24	130.214,88
3	54983	Hospedagem em Datacenter	MES	12,00	837,41	-	10.048,92
4	54984	Serviço de Customização sob demanda.	Hora	100,00	88,50	-	8.850,00
5	54985	Suporte presencial, sob demanda	Hora	300,00	100,00	-	30.000,00
TOTAL							179.113,90

Francisco Beltrão, 05 de julho de 2019.

ANTONIO CARLOS BONETTI

Secretário Municipal da Administração

Publicado por:
Isabel Cristina Paini
Código Identificador:9FE74043

ESTADO DO PARANÁ
PREFEITURA MUNICIPAL DE GENERAL CARNEIRO

GABINETE DO PREFEITO
LEI Nº 1571/2019

Súmula: Dispõe sobre a Lei de Diretrizes Orçamentárias para o Exercício Financeiro de 2020 e dá outras providências.

A Câmara Municipal de General Carneiro, Estado do Paraná aprovou, o **Projeto de Lei n.º 029/2019** e o **Projeto de Emenda do Legislativo n.º 004/2019 ao Projeto de Lei n.º 029/2019**, e Eu, **Luis Otávio Geller Saraiva**, Prefeito Municipal, Sanciono a seguinte Lei:

Art. 1º. Ficam estabelecidas para o Exercício de 2020, as Ações Prioritárias da Administração Pública Municipal, metas e riscos fiscais, diretrizes gerais para elaboração da proposta orçamentária, normas de execução financeira, em conformidade com o Plano Plurianual, com a Lei Orgânica Municipal, a Lei Complementar Federal n.º 101/00 e demais legislação que disciplina a matéria, compreendendo:

- I. Ações prioritárias e metas da Administração Pública Municipal;
- II. Metas e riscos fiscais;
- III. Disposições sobre alterações na legislação tributária;
- IV. Estrutura e organização da lei orçamentária;
- V. Diretrizes gerais para elaboração dos orçamentos; e
- VI. Normas relativas à execução financeira e orçamentária.
- VII – Disposições Finais.

CAPÍTULO I

AÇÕES PRIORITÁRIAS E METAS DA ADMINISTRAÇÃO PÚBLICA MUNICIPAL

Art. 2º. As ações prioritárias, objetivos e metas constantes do Plano Plurianual para o exercício de 2020, fixados pelo Plano Plurianual, passam, a partir da edição da presente lei, a vigorar de acordo com as Ações Programáticas estabelecidas no Anexo I.

CAPÍTULO II

METAS E RISCOS FISCAIS

Art. 3º. As metas, avaliações, demonstrativos e os riscos fiscais estão definidos nos Anexos II e III da presente lei.

CAPÍTULO III

DISPOSIÇÕES SOBRE ALTERAÇÕES NA LEGISLAÇÃO TRIBUTÁRIA



MUNICÍPIO DE FRANCISCO BELTRÃO
Estado do Paraná

2º TERMO DE ADITIVO AO CONTRATO DE PRESTAÇÃO DE SERVIÇOS Nº 530/2017
PREGÃO Nº 93/2017

Que entre si celebram o MUNICÍPIO DE FRANCISCO BELTRÃO, estado do Paraná e a empresa **IDS DESENVOLVIMENTO DE SOFTWARE E ASSESSORIA LTDA - EPP**, na forma abaixo:

CONTRATANTE: Município de Francisco Beltrão, estado do Paraná, pessoa jurídica, de Direito Público Interno, com sede na Rua Octaviano Teixeira dos Santos, nº 1000, inscrito no CNPJ sob o nº 77.816.510/0001-66, neste ato representado pelo Prefeito Municipal em exercício, senhor **CLEBER FONTANA**, portador do CPF Nº 020.762.969-21.

CONTRATADA: IDS DESENVOLVIMENTO DE SOFTWARE E ASSESSORIA LTDA - EPP, pessoa jurídica de direito privado, inscrita no CNPJ/MF sob o nº 05.982.200/0001-00, estabelecida na AV BRASIL, 922, SALA 01 - CEP: 85501057 - Centro, na cidade de Pato Branco/PR.

OBJETO: Implantação de Sistema de Informação e instalação de Software de Gerenciamento dos Serviços de Saúde, com suporte técnico e atualizações.

JUSTIFICATIVA: Em atenção ao Memorando nº 690/SMS/2019 protocolado pela Secretaria Municipal de Saúde, que solicita aditivo de prorrogação do prazo, bem como atualização do valor do **item 02** e o Departamento Jurídico, opinou pelo deferimento do pedido de prorrogação de prazo por mais 12 (doze) meses, e pelo reajuste inflacionário com base no acumulado pelo **IGP-M de 6,5279%**, dos meses de vigência do contrato de **Julho/2018 a Junho/2019**.

CLÁUSULA PRIMEIRA: Fica atualizado o valor do **item 02** e o prazo da prestação de serviço fica prorrogado por mais 12 (doze) meses, ou seja, 06 de julho de 2020, conforme abaixo especificado:

Item	Código	Descrição	Un.	Quant.	Valor Contratado (R\$)	Valor Atualizado (R\$)	R\$ Total
1	54981	Serviços de importação dos dados, implantação e treinamento de usuário	UN	1,00	0,10	-	0,10
2	54982	Licença de Uso de Software Integrado de Gestão Pública de Saúde, manutenção e suporte técnico remoto.	MES	12,00	10.145,70	10.808,00	129.696,00
3	54983	Hospedagem em Datacenter	MES	12,00	837,41	-	10.048,92
4	54984	Serviço de Customização sob demanda.	Hora	100,00	88,50	-	8.850,00
5	54985	Suporte presencial, sob demanda	Hora	300,00	100,00	-	30.000,00
TOTAL							178.595,02

CLÁUSULA SEGUNDA: Ficam ratificadas em todos os termos e condições as demais cláusulas contrato, ficando este Termo fazendo parte integrante e complementar da original, a fim de que juntos produzam um só efeito.

E assim, por estarem justas e contratadas, as partes assinam o presente aditivo, para que o mesmo surta seus efeitos legais e jurídicos.

Francisco Beltrão, 05 de julho de 2019.

CLEBER FONTANA
CPF Nº 020.762.969-21
PREFEITO MUNICIPAL
CONTRATANTE

IDS DESENVOLVIMENTO DE SOFTWARE
E ASSESSORIA LTDA - EPP
CONTRATADA
MAURI CESAR DENGO
CPF 761.581.289-53

TESTEMUNHAS:

ANTONIO CARLOS BONETTI

ALINE MARIELI JOCHEM BIEZUS



MUNICÍPIO DE FRANCISCO BELTRÃO
Estado do Paraná

O Secretário Municipal da Administração da Prefeitura Municipal de Francisco Beltrão, Estado do Paraná, com base na Lei Federal 8.666/93 e legislação complementar, torna pública RERRATIFICAÇÃO do extrato de termo aditivo ao Contrato:

PARTES: Município de Francisco Beltrão - PR e a empresa **IDS DESENVOLVIMENTO DE SOFTWARE E ASSESSORIA LTDA - EPP**

ESPÉCIE: Contrato de Prestação de Serviços nº 530/2017 – Pregão nº 93/2017.

OBJETO: Implantação de Sistema de Informação e instalação de Software de Gerenciamento dos Serviços de Saúde, com suporte técnico e atualizações.

ADITIVO: Em atenção ao Memorando nº 690/SMS/2019 protocolado pela Secretaria Municipal de Saúde, que solicita aditivo de prorrogação do prazo, bem como atualização do valor do **item 02** e o Departamento Jurídico, opinou pelo deferimento do pedido de prorrogação de prazo por mais 12 (doze) meses, e pelo reajuste inflacionário com base no acumulado pelo **IGP-M de 6,5279%**, dos meses de vigência do contrato de **Julho/2018 a Junho/2019**.

Fica atualizado o valor do **item 02** e o prazo da prestação de serviço fica prorrogado por mais 12 (doze) meses, ou seja, 06 de julho de 2020, conforme abaixo especificado:

Item	Código	Descrição	Un.	Quant.	Valor Contratado (R\$)	Valor Atualizado (R\$)	R\$ Total
1	54981	Serviços de importação dos dados, implantação e treinamento de usuário	UN	1,00	0,10	-	0,10
2	54982	Licença de Uso de Software Integrado de Gestão Pública de Saúde, manutenção e suporte técnico remoto.	MES	12,00	10.145,70	10.808,00	129.696,00
3	54983	Hospedagem em Datacenter	MES	12,00	837,41	-	10.048,92
4	54984	Serviço de Customização sob demanda.	Hora	100,00	88,50	-	8.850,00
5	54985	Suporte presencial, sob demanda	Hora	300,00	100,00	-	30.000,00
TOTAL							178.595,02

Francisco Beltrão, 22 de julho de 2019.

Antonio Carlos Bonetti - Secretário Municipal da Administração

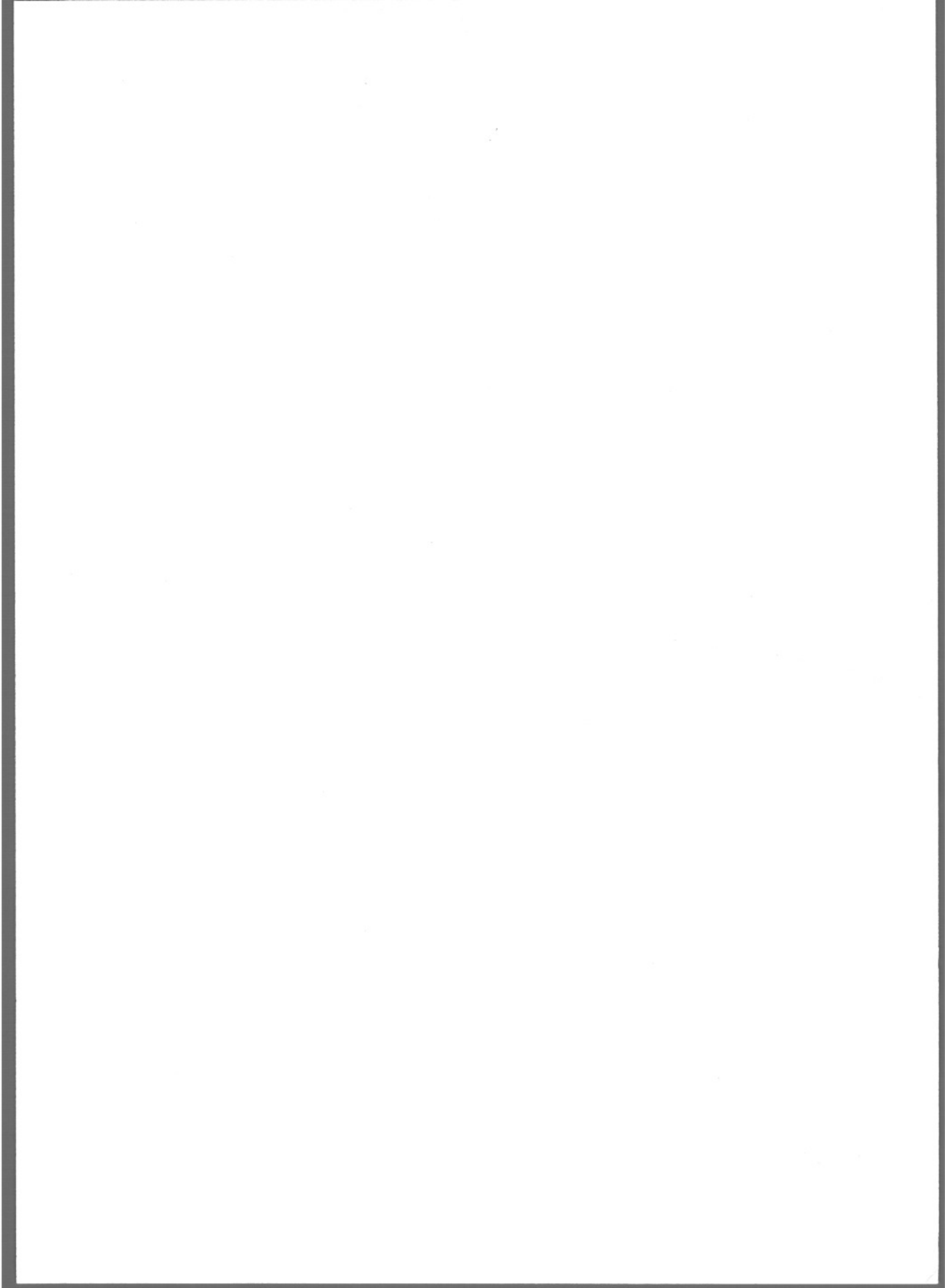

Publicado por:
Carmen Luciane Andreola Cabral
Código Identificador:65896EBD

ESTADO DO PARANÁ
PREFEITURA MUNICIPAL DE FRANCISCO BELTRÃO

DEPARTAMENTO DE LICITAÇÕES E CONTRATOS
RESULTADO DE LICITAÇÃO

A presidente da Comissão de Licitação, nomeada através da Portaria nº 265/2019, de 20 de maio de 2019, com base na Lei Federal 8.666/93 e legislação complementar, torna público resultado de Licitação:

MODALIDADE: DISPENSA DE LICITAÇÃO Nº 84/2019.

OBJETO: Contratação de serviços para elaboração e apresentação de peça teatral com tema voltado a importância das mães na estrutura familiar, cujas apresentações deverão ocorrer nos clubes de mães do Município:

CONTRATADO: ROBERTO SUTIL DE OLIVEIRA
CPF Nº 940.647.509-00

Item	Código	Descrição	Quantidade	Unidade	Valor unitário RS	Valor total RS
1	69387	Prestação de serviço para elaboração e apresentação de teatro voltado a importância das mães na estrutura familiar. As sessões serão apresentadas nos clubes de mães do Município, sendo 6 apresentações mensais com duração mínima de 20 minutos pelo período de agosto a dezembro de 2019.	36,00	UN	335,00	12.060,00

VALOR TOTAL: R\$ 12.060,00 (doze mil e sessenta reais).

Francisco Beltrão, 22 de agosto de 2019.

SAMANTHA MARQUES PÉCOITS
Presidente da Comissão de Licitação

Publicado por:
Isabel Cristina Paini
Código Identificador:E1589D28

DEPARTAMENTO DE LICITAÇÕES E CONTRATOS
RERRATIFICAÇÃO DE ADITIVO

O Secretário Municipal da Administração da Prefeitura Municipal de Francisco Beltrão, Estado do Paraná, com base na Lei Federal 8.666/93 e legislação complementar, torna pública RERRATIFICAÇÃO do extrato de termo aditivo ao Contrato:

PARTES: Município de Francisco Beltrão - PR e a empresa **IDS DESENVOLVIMENTO DE SOFTWARE E ASSESSORIA LTDA - EPP**
ESPÉCIE: Contrato de Prestação de Serviços nº 530/2017 – Pregão nº 93/2017.

OBJETO: Implantação de Sistema de Informação e instalação de Software de Gerenciamento dos Serviços de Saúde, com suporte técnico e atualizações.

ADITIVO: Em atenção ao Memorando nº 690/SMS/2019 protocolado pela Secretaria Municipal de Saúde, que solicita aditivo de prorrogação do prazo, bem como atualização do valor do **item 02** e o Departamento Jurídico, opinou pelo deferimento do pedido de prorrogação de prazo por mais 12 (doze) meses, e pelo reajuste inflacionário com base no acumulado pelo **IGP-M de 6,5279%**, dos meses de vigência do contrato de **Julho/2018 a Junho/2019**.

Fica atualizado o valor do **item 02** e o prazo da prestação de serviço fica prorrogado por mais 12 (doze) meses, ou seja, 06 de julho de 2020, conforme abaixo especificado:

Item	Código	Descrição	Un.	Quant.	Valor Contratado (RS)	Valor Atualizado (RS)	RS Total
1	54981	Serviços de importação dos dados, implantação e treinamento de usuário	UN	1,00	0,10	-	0,10
2	54982	Licença de Uso de Software Integrado de Gestão Pública de Saúde, manutenção e suporte técnico remoto.	MES	12,00	10.145,70	10.308,00	129.696,00
3	54983	Hospedagem em Datacenter	MES	12,00	837,41	-	10.048,92
4	54984	Serviço de Customização sob demanda.	Item	100,00	88,50	-	8.850,00
5	54985	Suporte presencial, sob demanda	Hora	300,00	100,00	-	30.000,00
TOTAL							178.595,02

Francisco Beltrão, 22 de julho de 2019.

ANTONIO CARLOS BONETTI
Secretário Municipal da Administração

Publicado por:
Isabel Cristina Paini
Código Identificador:50B0A8A0

ESTADO DO PARANÁ
PREFEITURA MUNICIPAL DE GOIOERÊ

SECRETARIA MUNICIPAL DE COMPRAS, LICITAÇÕES E CONTRATOS ADMINISTRATIVOS
AVISO DE DECLARAÇÃO DE VENCEDOR PREGÃO ELETRÔNICO Nº. 098/2.019

