

LICITANTE CREDENCIADA: PRIMEIRO TABELIONATO DE NOTAS DA COMARCA DE FRANCISCO BELTRÃO (RAFAEL FRANCISCO LEAL SANTOS).
DATA: 02 de junho de 2017.

NILEIDE T. PERSZEL
Presidente da Comissão de Licitação

Publicado por:
Isabel Cristina Paini
Código Identificador:F7A15B84

DEPARTAMENTO DE LICITAÇÕES E CONTRATOS PUBLICAÇÃO DE CONTRATO

A presidente da Comissão de Licitação, nomeado através da Portaria nº 246/2017, de 10 de maio de 2017, com base na Lei Federal 8.666/93 e legislação complementar, torna público resultado de Licitação:

MODALIDADE: TOMADA DE PREÇO - LICITAÇÃO Nº 10/2017.
OBJETO: Contratação de empresa especializada para execução da ampliação de 184,88m2 do Centro de Convivência dos Idosos da Comunidade de Linha União, localizado sobre o lote rural nº 47-A2, gleba 11-FB, no Município de Francisco Beltrão - PR, de acordo com projeto, memorial descritivo e planilha orçamentária.
EMPRESA VENCEDORA: QUALITÁ ENGENHARIA LTDA. - ME
VALOR TOTAL R\$ 261.571,95 (duzentos e sessenta e um mil e quinhentos e setenta e um reais e noventa e cinco centavos).
DATA: 02 de junho de 2017.

NILEIDE T. PERSZEL
Presidente da Comissão de Licitação

Publicado por:
Isabel Cristina Paini
Código Identificador:B78E494C

DEPARTAMENTO DE LICITAÇÕES E CONTRATOS PUBLICAÇÃO DE CONTRATO

O Secretário Municipal da Administração da Prefeitura Municipal de Francisco Beltrão, Estado do Paraná, com base na Lei Federal 8.666/93 e legislação complementar, tornam público extrato de Termo Aditivo do Contrato de Fornecimento de Mercadorias nº 789/2016:
PARTES: Município de Francisco Beltrão - PR e a empresa FISIOMÉDICA PRODUTOS E EQUIPAMENTOS LTDA - ME
ESPÉCIE: Pregão Eletrônico nº 155/2016 Contrato nº 796/2016
OBJETO: Fornecimento de produtos para o Centro de Recuperação de Dependentes Químicos (Álcool/Drogas) no Município de Francisco Beltrão.
ADITIVO: O prazo de vigência do contrato fica prorrogado por mais 20 (vinte) dias, ou seja, 25 de maio de 2017.

Francisco Beltrão, 06 de maio de 2017.

PEDRINHO VERONEZE
Secretário Municipal de Administração

Publicado por:
Isabel Cristina Paini
Código Identificador:12961775

DEPARTAMENTO DE LICITAÇÕES E CONTRATOS PUBLICAÇÃO DE RESULTADO

A presidente da Comissão de Licitação, nomeada através da Portaria nº 245/2017, de 10 de maio de 2017, com base na Lei Federal 8.666/93 e legislação complementar, torna público resultado de Licitação:

MODALIDADE: INEXIGIBILIDADE DE LICITAÇÃO Nº 36/2017
OBJETO: Aquisição de ingressos de cinema, incluindo refrigerante e pipoca, para as famílias e adolescentes participantes do PAIF.
EMPRESA CONTRATADA: RODRIGUES E BELUSSO LTDA. - ME.

VALOR TOTAL: R\$ 29.000,00 (vinte e nove mil reais).

000072

Francisco Beltrão, 02 de junho de 2017.

NILEIDE T. PERSZEL
Presidente da Comissão de Licitação

Publicado por:
Isabel Cristina Paini
Código Identificador:B7504B22

DEPARTAMENTO DE LICITAÇÕES E CONTRATOS AVISO DE RERRATIFICAÇÃO DE EDITAL

RERRATIFICAÇÃO
AVISO DE LICITAÇÃO
SISTEMA DE REGISTRO DE PREÇOS
PREGÃO PRESENCIAL Nº 107/2017

A Prefeitura Municipal de Francisco Beltrão-PR, avisa aos interessados que fará realizar no dia **19 de junho às 09:00 horas**, a abertura da licitação na modalidade Pregão Presencial, menor preço por ITEM, que tem por objeto a **REGISTRO DE PREÇOS de gêneros alimentícios perecíveis, não perecíveis, material de higiene e limpeza e demais produtos para manutenção das atividades da municipalidade.**

Data para entrega documentos e dos envelopes proposta e habilitação: **19 junho às 09:00 horas.**

Local da realização da sessão pública do pregão: sala de reuniões da administração, no paço da Prefeitura Municipal - térreo, situada na Rua Octaviano Teixeira dos Santos nº 1000 - centro, na cidade de Francisco Beltrão - PR.

Edital na íntegra: à disposição dos interessados na Divisão de Licitações, no mesmo endereço e no site www.franciscobeltrao.pr.gov.br/licitações. Protocolo de retirada: anexo ao Edital. Informações complementares telefones (46)3520-2103 e (46)3520-2107.

Francisco Beltrão, 02 de junho de 2017.

CIDNEY BARBIERO FILHO
Pregoeiro

Publicado por:
Isabel Cristina Paini
Código Identificador:E7A5918B

DEPARTAMENTO DE LICITAÇÕES E CONTRATOS AVISO DE RERRATIFICAÇÃO DE EDITAL

RERRATIFICAÇÃO
AVISO DE LICITAÇÃO
PREGÃO PRESENCIAL Nº 102/2017

A Prefeitura Municipal de Francisco Beltrão-PR, avisa aos interessados que fará realizar no dia **20 de junho às 09:00 horas**, a abertura da licitação na modalidade Pregão Presencial, menor preço por LOTE, que tem por objeto a **Contratação de empresa especializada para prestação de serviços de vigilância eletrônica, através de monitoramento remoto, com a locação e instalação de equipamentos, em unidades e prédios públicos municipais.**

Data para entrega documentos e dos envelopes proposta e habilitação: **20 junho às 09:00 horas.**

Local da realização da sessão pública do pregão: sala de reuniões da administração, no paço da Prefeitura Municipal - térreo, situada na Rua Octaviano Teixeira dos Santos nº 1000 - centro, na cidade de Francisco Beltrão - PR.

Edital na íntegra: à disposição dos interessados na Divisão de Licitações, no mesmo endereço e no site

www.franciscobeltrao.pr.gov.br licitações. Protocolo de retirada: anexo ao Edital. Informações complementares telefones (46)3520-2103 e (46)3520-2107.

Francisco Beltrão, 02 de junho de 2017.

CIDNEY BARBIERO FILHO
Pregoeiro

Publicado por:
Isabel Cristina Paini
Código Identificador:E4E9B6E8

DEPARTAMENTO DE LICITAÇÕES E CONTRATOS
TERMO DE HOMOLOGAÇÃO

MODALIDADE: PREGÃO ELETRÔNICO Nº 077/2017 – Processo nº 301/2017.

OBJETO: REGISTRO DE PREÇOS de tachões, tachas e cola para sinalização horizontal das vias públicas do Município de Francisco Beltrão.

CRITÉRIO DE JULGAMENTO DAS PROPOSTAS: menor preço por ITEM UNITÁRIO

FUNDAMENTAÇÃO LEGAL: Lei Federal nº 8.666/93 e suas alterações, Lei Federal nº 10.520 de 17 de julho de 2002; Lei Complementar nº 123/2006 alterada pela Lei complementar nº 147/2014 e legislação complementar.

EMPRESAS VENCEDORAS – preço por ITEM

1 – MM2 SINALIZAÇÃO E TINTAS LTDA – ME – CNPJ nº 73.751.257/0001-59 – Itens: 001 R\$ 3,99; 002 R\$ 3,48; 004 R\$ 12,14; 005 R\$ 11,99; 006 R\$ 11,93.

2 – AMDA SECURITY IMPORTADORA LTDA – EPP – CNPJ nº 04.255.660/0001-74 – Itens: item 003 R\$ 10,74.

VALOR TOTAL DA LICITAÇÃO R\$ 125.485,00 (cento e vinte e cinco mil quatrocentos e oitenta e cinco reais)

Francisco Beltrão, 02 de junho de 2017

CLEBER FONTANA
Prefeito Municipal

Publicado por:
Isabel Cristina Paini
Código Identificador:3A8D8BC8

ESTADO DO PARANÁ
PREFEITURA MUNICIPAL DE GENERAL CARNEIRO

CÂMARA MUNICIPAL
REQUISIÇÃO DE DIÁRIA Nº 036/2017

Requisição de diária nº036/2017

Nome: MARILZA NUNES LOPES

Cargo: PRESIDENTE DA CÂMARA

Destino: Curitiba PR

Período: de 05/06/2017 à 05/06/2017

AUDIÊNCIA COM O DEPUTADO ESTADUAL LUIZ CLAUDIO ROMANELLI, LIDER DO GOVERNO, NO DIA 05/06/2017, ÀS 11:00H NO GABINETE DA LIDERANÇA DO GOVERNO.

NÚMERO DE DIÁRIAS: 01 (UMA) PARCIAL À R\$ R\$240,00 (DUZENTOS E QUARENTA REAIS), na forma do Anexo 1 da lei 1432/2017.

Publicado por:
Robson Luiz da Cruz
Código Identificador:19F6BE60

CÂMARA MUNICIPAL
REQUISIÇÃO DE DIÁRIA 037/2017

Requisição de diária nº037/2017

Nome: MARCO ANTONIO TOMKO

Cargo: VEREADOR

Destino: Curitiba PR

Período: de 05/06/2017 à 05/06/2017

AUDIÊNCIA COM O DEPUTADO ESTADUAL LUIZ CLAUDIO ROMANELLI, LIDER DO GOVERNO, NO DIA 05/06/2017, ÀS 11:00H NO GABINETE DA LIDERANÇA DO GOVERNO.

NÚMERO DE DIÁRIAS: 01 (UMA) PARCIAL À R\$ R\$240,00 (DUZENTOS E QUARENTA REAIS), na forma do Anexo 1 da lei 1432/2017.

Publicado por:
Robson Luiz da Cruz
Código Identificador:BB4DCFDA

CÂMARA MUNICIPAL
REQUISIÇÃO DE DIÁRIA Nº 038/2017

Nome: CARLOS CESAR GARBIN

Cargo: VEREADOR

Destino: Curitiba PR

Período: de 05/06/2017 à 05/06/2017

AUDIÊNCIA COM O DEPUTADO ESTADUAL LUIZ CLAUDIO ROMANELLI, LIDER DO GOVERNO, NO DIA 05/06/2017, ÀS 11:00H NO GABINETE DA LIDERANÇA DO GOVERNO.

NÚMERO DE DIÁRIAS: 01 (UMA) PARCIAL À R\$ R\$240,00 (DUZENTOS E QUARENTA REAIS), na forma do Anexo 1 da lei 1432/2017.

Publicado por:
Robson Luiz da Cruz
Código Identificador:3BD01F6C

CÂMARA MUNICIPAL
REQUISIÇÃO DE DIÁRIA 039/2017

Nome: NATALICIO JOSE MARTINS DA ROSA

Cargo: VEREADOR

Destino: Curitiba PR

Período: de 05/06/2017 à 05/06/2017

AUDIÊNCIA COM O DEPUTADO ESTADUAL LUIZ CLAUDIO ROMANELLI, LIDER DO GOVERNO, NO DIA 05/06/2017, ÀS 11:00H NO GABINETE DA LIDERANÇA DO GOVERNO.

NÚMERO DE DIÁRIAS: 01 (UMA) PARCIAL À R\$ R\$240,00 (DUZENTOS E QUARENTA REAIS), na forma do Anexo 1 da lei 1432/2017.

Publicado por:
Robson Luiz da Cruz
Código Identificador:22BF745D

CÂMARA MUNICIPAL
REQUISIÇÃO DE DIÁRIA Nº040/2017

Requisição de diária nº040/2017

Nome: GILSON CARLOS MRACZANSKI

Cargo: VEREADOR



AVISO DE RERRATIFICAÇÃO DE EDITAL

EDITAL Nº 102/2017

MODALIDADE: PREGÃO PRESENCIAL

OBJETO: Contratação de empresa especializada para prestação de serviços de vigilância eletrônica, através de monitoramento remoto, com a locação e instalação de equipamentos, em unidades e prédios públicos municipais.

O Município de Francisco Beltrão, estado do Paraná, inscrito no Cadastro Nacional de Pessoa Jurídica do Ministério da Fazenda sob o nº 77.816.510/0001-66, com sede à Rua Otaviano Teixeira dos Santos, 1000, centro, torna público que:

1. Fica **ALTERADO** os itens de contratação do edital:

Onde lê-se

LOTE: 1 – VIGILÂNCIA ELETRONICA						
Item	Código	Especificação/Descrição	Quantidade	Unidade	Valor unitário R\$	Valor total R\$
15	55722	Instalação de fiação necessária para sistema de monitoramento capaz de suportar: 06 sensores, teclados, sirene e comunicação por telefone. Com utilização de cabos em cobre 6 3 pares 6x50. Incluindo todo o material necessário e a mão de obra nas unidades e prédios públicos municipais.	6,00	SERV	366,67	2.200,02
66	55774	Instalação de fiação necessária para sistema de monitoramento capaz de suportar: 12 sensores, teclados, sirene e comunicação por telefone. Com utilização de cabos em cobre 6 3 pares 6x50. Incluindo todo o material necessário e a mão de obra nas unidades e prédios públicos municipais.	29,00	SERV	603,33	17.496,57
72	55780	Monitoramento remoto, com locação de sensores nas unidades e prédios públicos municipais com até 12 sensores.	36,00	MES	293,33	10.559,88
TOTAL LOTE 01 R\$						396.598,92

Leia-se:

LOTE: 1 – VIGILÂNCIA ELETRONICA						
Item	Código	Especificação/Descrição	Quantidade	Unidade	Valor unitário R\$	Valor total R\$
15	55722	Instalação de fiação necessária para sistema de monitoramento capaz de suportar: 06 sensores, teclados, sirene e comunicação por telefone. Com utilização de cabos em cobre 6 3 pares 6x50. Incluindo todo o material necessário e a mão de obra nas unidades e prédios públicos municipais.	1,00	SERV	366,67	366,67
66	55774	Instalação de fiação necessária para sistema de monitoramento capaz de suportar: 12 sensores, teclados, sirene e comunicação por telefone. Com utilização de cabos em cobre 6 3 pares 6x50. Incluindo todo o material necessário e a mão de obra nas unidades e prédios públicos municipais.	26,00	SERV	603,33	15.686,58
72	55780	Monitoramento remoto, com locação de sensores	12,00	MES	293,33	3.519,96



	nas unidades e prédios públicos municipais com até 12 sensores.				
TOTAL LOTE 01 R\$					385.915,66

Valor total máximo estimado da licitação R\$ 385.915,66 (trezentos e oitenta e cinco mil novecentos e quinze reais e sessenta e seis centavos).

2. Permanecem inalteradas as demais condições estabelecidas no Edital.

Francisco Beltrão, 06 de junho de 2017.

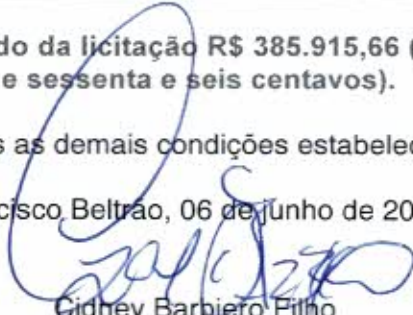
Cidrey Barbiero Filho
Pregoeiro



TCEPR
TRIBUNAL DE CONTAS DO ESTADO DO PARANÁ

[Voltar](#)

Detalhes processo licitatório

Informações Gerais

Entidade Executora	MUNICÍPIO DE FRANCISCO BELTRÃO		
Ano*	2017		
Nº licitação/dispensa/inexigibilidade*	102		
Modalidade*	Pregão		
Número edital/processo*	428		
Recursos provenientes de organismos internacionais/multilaterais de crédito			
Instituição Financeira			
Contrato de Empréstimo			
Descrição Resumida do Objeto*	Contratação de empresa especializada para prestação de serviços de vigilância eletrônica, através de monitoramento remoto, com a locação e instalação de equipamentos, em unidades e prédios públicos municipais.		
Forma de Avaliação	Menor Preço ▾		
Dotação Orçamentária*	0300204122040320563390397701		
Preço máximo/Referência de preço - R\$*	385.915,66		
Data de Lançamento do Edital	24/05/2017		
Data da Abertura das Propostas	08/06/2017	Data Registro	
NOVA Data da Abertura das Propostas	20/06/2017	Data Registro	02/06/2017
Data Cancelamento			

Editar

Excluir

CPF: 6643262933,0 (Logout)

CONVOCAR a candidata abaixo relacionada, aprovada no Processo Seletivo Simplificado aberto através do Edital nº 072/2015, para provimento de necessidade temporária de excepcional interesse público, devendo comparecer na Secretaria Municipal de Educação da Prefeitura Municipal de Francisco Beltrão para comprovação das informações apresentadas na inscrição, no prazo de 72 horas a contar da publicação deste edital, a fim de habilitarem-se às respectivas contratações:

CARGO – PROFESSORA DA REDE MUNICIPAL/ESCOLA

C	NOME	RG	DATA NASC	PF
106	Edileide Kielba	82923845	16/12/1980	127

Art. 2º - O não comparecimento da candidata ora convocada no prazo estabelecido no artigo 1º deste Edital implicará na perda do direito à contratação.

Gabinete do Prefeito Municipal de Francisco Beltrão, 05 de Junho de 2017.

CLEBER FONTANA
Prefeito Municipal

Publicado por:
Julio Barreto Maia Junior
Código Identificador:81B7696C

ASSESSORIA LEGISLATIVA
065-17 AGENTE DE SERV. GERAIS 072-15

EDITAL Nº 065/2017

O Prefeito Municipal de Francisco Beltrão, Estado do Paraná, no uso de suas atribuições legais, considerando as disposições do Edital 072/2015

RESOLVE

CONVOCAR a candidata abaixo relacionada, aprovada no Processo Seletivo Simplificado aberto através do Edital nº 072/2015, para provimento de necessidade temporária de excepcional interesse público, devendo comparecer na Secretaria Municipal de Educação da Prefeitura Municipal de Francisco Beltrão para comprovação das informações apresentadas na inscrição, no prazo de 72 horas a contar da publicação deste edital, a fim de habilitarem-se às respectivas contratações:

CARGO – PROFESSORA DA REDE MUNICIPAL/CMEI

C	NOME	RG	DATA NASC	PF
46	Marcia Graciela Neves Broeto	76760047	20/12/1980	162

Art. 2º - O não comparecimento da candidata ora convocada no prazo estabelecido no artigo 1º deste Edital implicará na perda do direito à contratação.

Gabinete do Prefeito Municipal de Francisco Beltrão, 05 de Junho de 2017.

CLEBER FONTANA
Prefeito Municipal

Publicado por:
Julio Barreto Maia Junior
Código Identificador:DF682539

DEPARTAMENTO DE LICITAÇÕES E CONTRATOS
AVISO DE RERRATIFICAÇÃO DE EDITAL

AVISO DE RERRATIFICAÇÃO DE EDITAL

EDITAL Nº 102/2017
MODALIDADE: PREGÃO PRESENCIAL
OBJETO: Contratação de empresa especializada para prestação de serviços de vigilância eletrônica, através de monitoramento

remoto, com a locação e instalação de equipamentos, em unidades e prédios públicos municipais.

O Município de Francisco Beltrão, estado do Paraná, inscrito no Cadastro Nacional de Pessoa Jurídica do Ministério da Fazenda sob o nº 77.816.510/0001-66, com sede à Rua Otaviano Teixeira dos Santos, 1000, centro, torna público que:

1. Fica **ALTERADO** os itens de contratação do edital:
Onde lê-se

LOTE: 1 – VIGILÂNCIA ELETRONICA						
Item	Código	Especificação/Descrição	Quantidade	Unidade	Valor unitário R\$	Valor total R\$
15	55722	Instalação de fiação necessária para sistema de monitoramento capaz de suportar: 06 sensores, teclados, sirene e comunicação por telefone. Com utilização de cabos em cobre 6 3 pares 6x50. Incluindo todo o material necessário e a mão de obra nas unidades e prédios públicos municipais.	6,00	SERV	366,67	2.200,02
66	55774	Instalação de fiação necessária para sistema de monitoramento capaz de suportar: 12 sensores, teclados, sirene e comunicação por telefone. Com utilização de cabos em cobre 6 3 pares 6x50. Incluindo todo o material necessário e a mão de obra nas unidades e prédios públicos municipais.	29,00	SERV	603,33	17.496,57
72	55780	Monitoramento remoto, com locação de sensores nas unidades e prédios públicos municipais com até 12 sensores.	36,00	MES	293,33	10.559,88
TOTAL LOTE 01 RS						396.598,92

Leia-se:

LOTE: 1 – VIGILÂNCIA ELETRONICA						
Item	Código	Especificação/Descrição	Quantidade	Unidade	Valor unitário R\$	Valor total R\$
15	55722	Instalação de fiação necessária para sistema de monitoramento capaz de suportar: 06 sensores, teclados, sirene e comunicação por telefone. Com utilização de cabos em cobre 6 3 pares 6x50. Incluindo todo o material necessário e a mão de obra nas unidades e prédios públicos municipais.	1,00	SERV	366,67	366,67
66	55774	Instalação de fiação necessária para sistema de monitoramento capaz de suportar: 12 sensores, teclados, sirene e comunicação por telefone. Com utilização de cabos em cobre 6 3 pares 6x50. Incluindo todo o material necessário e a mão de obra nas unidades e prédios públicos municipais.	26,00	SERV	603,33	15.686,58
72	55780	Monitoramento remoto, com locação de sensores nas unidades e prédios públicos municipais com até 12 sensores.	12,00	MES	293,33	3.519,96
TOTAL LOTE 01 RS						385.915,66

Valor total máximo estimado da licitação R\$ 385.915,66 (trezentos e oitenta e cinco mil novecentos e quinze reais e sessenta e seis centavos).

2. Permanecem inalteradas as demais condições estabelecidas no Edital.

Francisco Beltrão, 06 de junho de 2017.

CIDNEY BARBIERO FILHO
Pregoeiro

Publicado por:
Isabel Cristina Paimi
Código Identificador:CC7DD3F1

DEPARTAMENTO DE LICITAÇÕES E CONTRATOS
RESULTADO DE LICITAÇÃO

A presidente da Comissão de Licitação, nomeada através da Portaria nº 245/2017, de 10 de maio de 2017, com base na Lei Federal 8.666/93 e legislação complementar, torna público resultado de Licitação:

MODALIDADE: DISPENSA DE LICITAÇÃO Nº 55/2017
OBJETO: Aquisição de software para utilização no controle e organização de forma automatizada das competições esportivas organizadas pela Secretaria Municipal de Esportes.



EDITAL DE PREGÃO (PRESENCIAL) Nº 102/2017
PROCESSO LICITATÓRIO Nº 428/2017
DATA DA REALIZAÇÃO: 08/06/2017
HORÁRIO DE INÍCIO DA DISPUTA: às 14:00 horas
LOCAL: Prefeitura do Município de Francisco Beltrão-Paraná

O **MUNICÍPIO DE FRANCISCO BELTRÃO**, Estado do Paraná, inscrito no CNPJ sob n.º 77.816.510/0001-66, através da Secretaria de Administração, sediado à Rua Octaviano Teixeira dos Santos nº 1000 – centro – Francisco Beltrão Paraná, por intermédio do Excelentíssimo Prefeito Municipal, Cleber Fontana, torna pública a realização de procedimento de licitação, na modalidade **PREGÃO PRESENCIAL**, do tipo **MENOR PREÇO POR LOTE**, para atender à solicitação da Secretaria Municipal de Administração, objetivando a **Contratação de empresa especializada para prestação de serviços de vigilância eletrônica, através de monitoramento remoto, com a locação e instalação de equipamentos, em unidades e prédios públicos municipais.**

DATA, HORA E LOCAL DA ABERTURA DA SESSÃO PÚBLICA:

08 de junho de 2017 às 14h00min

PREFEITURA MUNICIPAL DE FRANCISCO BELTRÃO/PR

Local da Sessão Pública: na sala de licitações, anexo à Prefeitura Municipal, na Rua Octaviano Teixeira dos Santos, centro, na cidade de Francisco Beltrão - PR, CEP 85.601-030.

O certame deverá ser processado e julgado em conformidade com as disposições deste Edital e seus Anexos, da Lei nº 10.520, de 17 de julho de 2002, da Lei nº 8.666, de 21 de junho de 1993, da Lei Complementar nº 123, de 14 de dezembro de 2006, alterada pela Lei Complementar Federal nº 147, de 14 de agosto de 2014, Decreto Federal nº 5.504/2005, e os Decretos Municipais nº 042 e 056 de 20 de março de 2006, alterado pelo Decreto Municipal nº 082 de 12 de abril de 2006, e legislação complementar aplicável e, no que couber, na Lei Federal nº 8.666 de 21 de junho de 1993.

São Pregoeiros, deste Município, Sidney Barbiero Filho e Nádia Aparecida Dallagnol, designados pela Portaria nº 244/2017 de 10 de maio de 2017, publicada no Diário Eletrônico dos Municípios do Paraná.

1 – DO OBJETO

- 1.1 Constitui objeto deste **PREGÃO** a **Contratação de empresa especializada para prestação de serviços de vigilância eletrônica, através de monitoramento remoto, com a locação e instalação de equipamentos, em unidades e prédios públicos municipais.**
- 1.2 Edital e seus Anexos poderão ser obtidos através da Internet pelo endereço: www.franciscobeltrao.pr.gov.br.
- 1.3 As informações **administrativas relativas a este Edital** poderão ser obtidas junto ao Setor de Licitações pelo telefone nº (046) 3520-2103/ 3520-2107.



- 1.4 As **questões estritamente técnicas referentes ao objeto licitado** serão prestadas pela Secretaria Municipal de Administração - Rua Octaviano Teixeira dos Santos, 1000 – 3º andar, telefone nº (46) 3520-2101.

2 – DAS CONDIÇÕES PARA PARTICIPAÇÃO

- 2.1 Poderão participar do certame os interessados cujo ramo de atividade seja pertinente ao objeto da contratação e que preencherem as condições estabelecidas neste Edital e seus Anexos.
- 2.2 **Ao presente processo não se aplica o art. 48, e seus incisos, referente ao tratamento diferenciado para microempresas e empresas de pequeno porte, da Lei Complementar 123/2006, alterada pela Lei Complementar nº 147/2014, por não se tratar de serviços de natureza divisível.**
- 2.3 Será vedada a participação de empresas:
- Declaradas inidôneas para licitar e contratar com a Administração Pública;
 - Impedidas de licitar e contratar com a União, Estados, Distrito Federal e Municípios, nos termos do art. 7º da Lei nº 10.520/2002;
 - Suspensas, temporariamente, de participação em licitação e impedidas de contratar, nos termos do art. 87, III, da Lei nº 8.666/1993;
 - Reunidas em consórcio, qualquer que seja sua forma de constituição;
 - Enquadradas nas disposições no artigo 9º da Lei Federal nº 8.666/93 e suas alterações posteriores, ou ainda,
 - Sob processo de falência, concordata ou recuperação judicial ou extrajudicial de crédito.
- 2.4 Será permitida a participação de cooperativas, desde que apresentem modelo de gestão operacional adequado ao objeto desta licitação, com compartilhamento ou rodízio das atividades de coordenação e supervisão da execução dos serviços, e desde que os serviços contratados sejam executados obrigatoriamente pelos cooperados, vedando-se qualquer intermediação ou subcontratação.
- 2.5 Por força do que dispõe o Capítulo V, artigos 42 a 45 da Lei Complementar nº 123, de 14 de dezembro de 2006, as microempresas, empresas de pequeno porte, no ano-calendário anterior, receita bruta até o limite definido no inciso II do "caput" do artigo 3º da referida Lei Complementar, terão tratamento diferenciado e favorecido.
- 2.6 *Visando a comunicação entre a Prefeitura Municipal e as empresas interessadas na licitação, no tocante à eventuais alterações do edital, solicitamos preencher o protocolo de retirada do Edital (MODELO ANEXO X) e remetê-lo a Divisão de Licitações.*

3 –CONSULTA, DIVULGAÇÃO E ENTREGA DO EDITAL



- 3.1 O **EDITAL** poderá ser retirado ou consultado por qualquer interessado, no **site** www.franciscobeltrao.pr.gov.br "Serviços-Licitações" ou na **sede** da Prefeitura sita à Rua Octaviano Teixeira dos Santos, nº 1.000, centro, Divisão de Licitações, durante o expediente normal do órgão licitante, **das 8:00 às 12:00 e das 13:30 às 16:00 horas, até a data aprazada para recebimento dos documentos e dos envelopes "PROPOSTA" e "DOCUMENTAÇÃO"**.

4 – DA IMPUGNAÇÃO DO ATO CONVOCATÓRIO

- 4.1 Qualquer pessoa, física ou jurídica, é parte legítima para solicitar esclarecimentos ou providências em relação ao presente PREGÃO, ou ainda para impugnar este Edital, desde que o faça com antecedência de até **02 (dois) dias úteis**, da data fixada para a abertura da sessão pública do certame, observado o disposto no art. 41, § 2º, da Lei Federal nº 8.666/93.
- 4.1.1 As impugnações ou pedidos de esclarecimentos ao Edital deverão ser dirigidos ao pregoeiro e protocolizados em dias úteis, das 08h00 às 16h00, na Rua Octaviano Teixeira dos Santos nº1000, 1º andar, Setor de Protocolo, Centro, Francisco Beltrão.
- 4.1.2 Os pedidos de esclarecimentos referentes a este processo licitatório deverão ser enviados ao Pregoeiro, através do e-mail: cidney@franciscobeltrao.com.br, **até 03 (três) dias úteis** anteriores à data designada para abertura da sessão pública, na forma prevista no Preâmbulo.
- 4.1.3 O pregoeiro deverá decidir sobre a impugnação antes da abertura do certame.
- 4.1.4 Quando o acolhimento da impugnação implicar alteração do Edital capaz de afetar a formulação das propostas, será designada nova data para a realização deste PREGÃO.
- 4.2 A impugnação deverá, obrigatoriamente, estar acompanhada de CPF ou RG, em se tratando de pessoa física, e de CNPJ, em se tratando de pessoa jurídica (por documento original ou cópia autenticada), bem como do respectivo ato constitutivo e procuração, na hipótese de procurador, que comprove que o signatário, efetivamente, representa e possui poderes de representação da impugnante.
- 4.3 **Não será admitida a impugnação ao edital apenas via e-mail.**

5 – DO CREDENCIAMENTO

- 5.1 Os representantes das empresas concorrentes, para o credenciamento deverão apresentar os seguintes documentos **fora dos envelopes**:
- a) **Declaração dando ciência de que cumprem plenamente os requisitos de habilitação**, conforme inciso VII do art. 4º da Lei 10.520/02. (MODELO ANEXO II)
- a. As empresas que não entregarem esta declaração não poderão entregar os envelopes, recebendo-os de volta lacrados, se for o caso.
- b. As empresas que apresentarem a declaração, mas não apresentarem documentação hábil para credenciarem os seus representantes legais, poderão entregar os envelopes e participar com o seu preço original ofertado, mas estarão impedidos de participar da etapa de lances.



- c. O responsável legal poderá assinar a declaração na própria sessão para firmar o compromisso moral de honestidade e transparência na participação do certame
- b) Será exigida **Procuração Particular para Credenciamento com firma reconhecida** (§2º do art. 654 do Código Civil) ou Procuração Pública, em nome do representante legal, dando poderes específicos para formular lance, negociar preço, assinar declarações, interpor e desistir de recursos, assinar e praticar todos os demais atos pertinentes à licitação. (MODELO ANEXO III).
- c) Cópia autenticada do Ato Constitutivo da Empresa, que comprove a capacidade do outorgante da Procuração Particular em constituir mandatários. Dispensada se o instrumento for Procuração Pública.
- d) **Declaração de Micro Empresa ou Empresa de Pequeno Porte (MODELO ANEXO VI), acompanhada da Certidão Simplificada de Micro Empresa ou Empresa de Pequeno Porte expedida pela Junta Comercial do Estado da sede da Licitante, nos últimos 60(sessenta) dias**, contados a partir da data prevista para recebimento das propostas e da habilitação, para fins das prerrogativas da Lei Complementar nº 123/2006, de 14 de dezembro de 2006, alterada pela Lei nº 147/2014, de 07 de agosto de 2014.
- e) Apresentação de documento de identificação do representante com fé pública ou de cópia autenticada da mesma.
- f) **Cada representante somente poderá representar uma única licitante.**
- g) Os documentos necessários ao credenciamento deverão ser apresentados por qualquer processo de cópia autenticada por Tabelião de Notas ou cópia acompanhada do original para autenticação pelo Pregoeiro ou por membro da Equipe de Apoio.

6 – DAPROPOSTA E DOS DOCUMENTOS DE HABILITAÇÃO

- 6.1 A proposta e os documentos para habilitação deverão ser entregues, separadamente, em 02 (dois) envelopes fechados, contendo em sua parte externa os seguintes dizeres:

ENVELOPE DE PROPOSTA

(envelope nº. 01)

PREGÃO Nº. 102/2017

DATA DE ABERTURA: 08 de junho de 2017 às 14h00min

NOME DO PROPONENTE:.....

CNPJ:

ENDEREÇO:

FONE/FAX:

ENVELOPE DE DOCUMENTOS DE HABILITAÇÃO

(envelope nº. 02)

PREGÃO Nº. 102/2017

DATA DE ABERTURA: 08 de junho de 2017 às 14h00min

NOME DO PROPONENTE:.....

CNPJ:

ENDEREÇO:

7 – DO CONTEÚDO DO ENVELOPE PROPOSTA

- 7.1 A Proposta de Preços, gerada a partir das orientações constantes no **ANEXO VIII** deste edital, que deverá ser apresentada: na forma eletrônica (CD-R ou Pen-Drive) para alimentação do sistema de apuração; e na forma impressa e assinada, em papel A4, de preferência grampeadas



de modo que não existam folhas soltas, impressa com clareza, sem rasuras ou entrelinhas que dificultem sua análise.

7.2 Aproposta de preço deverá conter os seguintes elementos:

- a) preço unitário **POR LOTE** do objeto licitado, com até **02 (duas)** casas decimais, valor total e valor global, expressos em moeda corrente nacional, não superior ao preço máximo estabelecido no **Anexo I**.
- b) prazo de validade não inferior a 60 (sessenta) dias corridos, a contar da data de sua apresentação, ficando estabelecido que na omissão será considerado aceito este prazo.
- c) dados do fornecedor/empresa, conforme os campos solicitados;
- d) todas as características do produto tais como marca, fabricante e procedência, observadas as especificações constantes do **Anexo I** deste Edital
- e) dados do Representante Legal da empresa ou Procurador, conforme os campos solicitados; (e assinatura na forma impressa).

7.3 Não será admitida cotação que não contemple todas as quantidades de cada item ou contemple todos os itens do Lote.

7.4 Serão desclassificadas as propostas que não atenderem às exigências essenciais deste Edital e seus Anexos, bem como as omissas e as que apresentarem irregularidades ou defeitos capazes de dificultar o julgamento.

7.5 **Considerações para elaboração da proposta:**

7.5.1 Nos preços propostos estarão previstos, além do lucro, todos os custos diretos e indiretos relativos ao cumprimento integral do objeto do Pregão, envolvendo, entre outras despesas, tributos de qualquer natureza, embalagem etc.

7.5.2 As microempresas (ME) e empresas de pequeno porte (EPP) que quiserem usufruir dos benefícios concedidos pela Lei Complementar nº. 123, de 14 de dezembro de 2006 alterada pela Lei Complementar nº 147/2014 de 07 de agosto 2014, deverão declarar em campo próprio da proposta eletrônica, a sua condição de ME ou EPP, além de apresentar os documentos comprobatórios na fase específica para recebimento.

8 – DO CRITÉRIO DE JULGAMENTO

8.1 O critério de julgamento será o de **MENOR PREÇO POR LOTE**, para cada item, observada às especificações técnicas constantes do **Anexo I** e demais condições definidas neste Edital.

9 – DO CRITÉRIO DE ACEITABILIDADE

9.1 O critério de aceitabilidade dos preços ofertados será o de compatibilidade com os preços **razoáveis** praticados no mercado, coerentes com a execução do objeto ora licitado, aferido mediante a pesquisa de preços que instrui o processo administrativo pertinente a esta licitação, a qual poderá, a critério do pregoeiro, ser atualizada por ocasião do julgamento das propostas, de modo a evidenciar a economicidade da contratação, nos termos do Decreto Municipal nº 056/2006, de 20 de março de 2006, alterado pelo Decreto Municipal nº 082/2006 de 12 de abril de 2006.



- 9.2 Se houver indícios de que a proposta apresentada seja inexequível, o pregoeiro determinará ao licitante que comprove a exequibilidade, sob pena de desclassificação.

10 –DOS DOCUMENTOS DE HABILITAÇÃO

- 10.1 Os **DOCUMENTOS DE HABILITAÇÃO** (envelope nº 02) poderão ser apresentados em original, ou por qualquer processo de cópia desde que autenticada por cartório competente, ou cópia simples que poderá ser autenticada pelo Pregoeiro ou pelos membros da Equipe de Apoio no decorrer da sessão **desde que o original esteja na posse do representante credenciado**, ou ainda por meio de publicação em órgão oficial expedidos via Internet.

- 10.2 Na hipótese de não constar prazo de validade em certidão, será aceita como válida a expedida até 60 (sessenta) dias imediatamente anteriores à data de apresentação das propostas.

- 10.3 Os Licitantes deverão cumprir as seguintes exigências de habilitação:

- 10.3.1 A documentação relativa à **HABILITAÇÃO JURÍDICA** consistirá em:

10.3.1.1 No caso de empresário individual: **inscrição no Registro Público de Empresas Mercantis**, a cargo da Junta Comercial da respectiva sede;

10.3.1.2 No caso de sociedade empresária ou empresa individual de responsabilidade limitada - EIRELI: **ato constitutivo, estatuto ou contrato social em vigor**, devidamente registrado na Junta Comercial da respectiva sede.

10.3.1.3 Em se tratando de Microempreendedor Individual – MEI: **Certificado da Condição de Microempreendedor Individual - CCMEI**, na forma da Resolução CGSIM nº 16, de 2009, cuja aceitação ficará condicionada à verificação da autenticidade no sítio www.portaldoeempreendedor.gov.br;

- 10.3.2 A documentação relativa à **qualificação econômico-financeira** consistirá em:

10.3.2.1 **Certidão negativa de pedido de falência, concordata**, recuperação judicial, expedida pelo distribuidor da sede da pessoa jurídica, referente à matriz e, quando for o caso, igualmente da filial licitante, em data não anterior a 60 (sessenta) dias da abertura da sessão pública deste PREGÃO, se outro prazo não constar do documento.

10.3.2.2 **Balanco Patrimonial e demonstrações contábeis do último exercício social**, apresentados na forma da Lei que comprovem a boa situação financeira da empresa, vedada a sua substituição por balancetes ou balanço provisório, podendo ser atualizados por índices oficiais quando encerrados a mais de 3 (três) meses da data de apresentação da proposta

10.3.2.3 A comprovação da boa situação financeira da empresa Licitante, de que trata o item acima, será demonstrada pela obtenção do **índice de Solvência Geral (SG), maior ou igual a 1,0 (um vírgula zero)**, resultante da aplicação da fórmula estabelecida abaixo:

$$SG = \frac{\text{Ativo Total}}{\text{Passivo Circulante} + \text{Passivo Exigível a Longo Prazo}}$$



- 10.3.2.4 Ou alternativamente, **Comprovação de patrimônio líquido não inferior a 10% (dez por cento) do valor estimado da contratação**, por meio da apresentação do balanço patrimonial e demonstrações contábeis do último exercício social, apresentados na forma da lei, vedada a substituição por balancetes ou balanços provisórios, podendo ser atualizados por índices oficiais, quando encerrados há mais de 3 (três) meses da data da sessão pública de abertura do processo licitatório;
- 10.3.2.5 Serão aceitos como na forma da Lei, o balanço patrimonial e as demonstrações contábeis da empresa Licitante, assim apresentados: publicados no Diário Oficial, ou, publicados em jornal de grande circulação, ou registrados na Junta Comercial da sede ou domicílio da Licitante, ou, por cópia do Livro Diário autenticado pela Junta Comercial da sede ou domicílio da Licitante, na forma da Legislação em vigor, acompanhado obrigatoriamente dos Termos de Abertura e de Fechamento.
- 10.3.2.6 As empresas Licitantes com menos de 01 (um) exercício financeiro de atividade, devem cumprir a exigência deste item mediante apresentação de Balanço de Abertura ou do último Balanço Patrimonial levantado, conforme o caso.
- 10.3.3 A documentação relativa à **REGULARIDADE FISCAL E TRABALHISTA** consistirá em:
- 10.3.3.1 Prova de inscrição no **Cadastro Nacional de Pessoa Jurídica – CNPJ**;
- 10.3.3.2 Prova de regularidade para com a Fazenda Federal, mediante a apresentação de **Certidão Conjunta de Débitos relativos a Tributos Federais e a Dívida Ativa da União**, expedida pela Secretaria da Receita Federal do Ministério da Fazenda;
- 10.3.3.3 Prova de regularidade para com a **Fazenda Estadual** do domicílio ou sede do licitante, relativa aos tributos relacionados com o objeto licitado;
- 10.3.3.4 Prova de regularidade para com a **Fazenda Municipal**, relativa aos tributos relacionados com o objeto licitado;
- 10.3.3.5 Certificado de Regularidade de Situação para com o **Fundo de Garantia de Tempo de Serviço (FGTS)**;
- 10.3.3.6 Prova de inexistência de débitos inadimplidos perante a Justiça do Trabalho, mediante a apresentação de **Certidão Negativa de Débitos Trabalhistas (CNDT)**, nos termos da Lei nº 12.440, de 07 de julho de 2011;
- 10.3.3.7 Em se tratando de microempresa, empresa de pequeno porte, havendo alguma restrição na comprovação da regularidade fiscal e trabalhista, desde que atendidos os demais requisitos do Edital, a(s) empresa(s) nesta condição será(ão) declarada(s) habilitada(s) sob condição de regularização da documentação no prazo de 5 (cinco) dias úteis, prorrogáveis por igual prazo, a contar do momento em que for declarado vencedor do certame.



Prefeitura de
**FRANCISCO
BELTRÃO**
*O melhor daqui
é a nossa gente!*

- 10.3.3.7.1 A não regularização da documentação no prazo estipulado implicará a decadência do direito à contratação, sem prejuízo das sanções cabíveis.
- 10.3.3.8 Serão aceitas como prova de regularidade para com as Fazendas, certidões positivas com efeito de negativas e certidões positivas que noticiem em seu corpo que os débitos estão judicialmente garantidos ou com sua exigibilidade suspensa.
- 10.3.4 Os documentos de que tratam os subitens anteriores serão analisados pelo pregoeiro e sua Equipe de Apoio quanto a sua conformidade com o solicitado neste Edital.
- 10.3.5 Documentação relativa à **REGULARIDADE TÉCNICA** consistirá em:
- 10.3.5.1 Atestado de visita técnica (**ANEXO IX**) aos locais relacionados no Anexo I-A, que será fornecido pela Secretaria Municipal de Administração do Licitador até a data que antecede o recebimento dos envelopes.
- 10.3.5.2 Relação e quantitativo de viaturas e pessoal que estarão disponíveis para atendimento no município de Francisco Beltrão;
- 10.3.5.3 A Licitante deverá ainda comprovar que possui sistema de Monitoramento com acesso do cliente aos relatórios via Internet, on-line 24 horas por dia, atualizados no máximo de 10 em 10 minutos.
- 10.3.6 Deverá apresentar ainda as **DECLARAÇÕES**:
- 10.3.6.1 Declaração de inexistência de fatos impeditivos de licitar ou contratar com a Administração Pública, atestando a inexistência de circunstâncias que impeçam a empresa de participar do processo licitatório. (**MODELO ANEXO IV**)
- 10.3.6.2 Declaração de que a empresa não utiliza mão-de-obra direta ou indireta de menores, conforme art. 7º, inciso XXXIII, da Constituição de 1988 c/c Lei nº 9.854/99, regulamentada pelo Decreto nº 4.358/02. (**MODELO ANEXO V**)
- 10.3.7 Se o licitante for a **matriz**, todos os documentos deverão estar em nome da matriz, e se for a **filial**, todos os documentos deverão estar em nome da filial, excetos aqueles documentos que pela própria natureza, comprovadamente, forem emitidos somente em nome da matriz. Caso a licitante pretenda que um de seus estabelecimentos, que não o participante da licitação, execute o futuro contrato, deverá apresentar toda a documentação de ambos os estabelecimentos na forma e condições previsto **neste item**.
- 10.3.8 No julgamento da habilitação, o pregoeiro poderá sanar erros ou falhas que não alterem a substância das propostas, dos documentos e sua validade jurídica, mediante despacho fundamentado, registrado em ata e acessível a todos, atribuindo-lhes validade e eficácia para fins de habilitação e classificação.
- 10.3.9 O não atendimento das exigências constantes do item 10 deste Edital implicará a inabilitação do licitante.



11 -- DO PROCEDIMENTO E JULGAMENTO

- 11.1 No horário e local indicado no aviso de licitação, será aberta a sessão de processamento do Pregão, iniciando-se com o credenciamento dos interessados em participar do certame.
- 11.2 **Iniciada a abertura do primeiro envelope de proposta estará encerrado o credenciamento.**
- 11.3 A análise das propostas pelo Pregoeiro visará o atendimento das condições estabelecidas neste Edital e seus anexos, sendo desclassificadas as propostas cujo objeto não atenda às especificações, prazos e condições fixadas neste Edital e que apresentem preço baseado exclusivamente em proposta das demais licitantes.
- 11.3.1 No tocante aos preços, as propostas serão verificadas quanto à exatidão das operações aritméticas que conduziram ao valor total orçado, procedendo-se às correções no caso de eventuais erros, tomando-se como corretos os preços unitários. As correções efetuadas serão consideradas para apuração do valor da proposta.
- 11.3.2 Será desclassificada proposta cujo lance final exceder o preço máximo estabelecido para este processo licitatório
- 11.4 As propostas serão classificadas para a etapa de lances de acordo com os seguintes critérios:
- Primeiramente, a proposta de menor percentual de desconto e as que lhe forem superior em até 10% (dez por cento);
 - Não havendo pelo menos 03 (três) propostas com preços na condição definida na alínea anterior, serão selecionadas as que apresentarem os menores percentuais de desconto, até o máximo de 03 (três). No caso de empate nos percentuais de desconto serão admitidas todas as propostas empatadas, independentemente do número de licitantes.
- 11.5 O Pregoeiro convidará individualmente os autores das propostas selecionadas para formularem lances de forma sequencial, a partir do autor da proposta de maior preço e os demais em ordem decrescente de valor, decidindo-se por meio de sorteio no caso de empate de preços.
- 11.5.1 A licitante sorteada em primeiro lugar poderá escolher a posição na ordenação de lances em relação aos demais empatados, e assim sucessivamente até a definição completa da ordem dos lances.
- 11.6 A etapa de lances será encerrada quando os classificados nessa etapa declinarem da formulação de lances.
- 11.7 Encerrada a etapa de lances, serão classificadas as propostas selecionadas e não selecionadas para a etapa dos lances, na ordem crescente de valores, considerando-se, para as selecionadas, o último percentual de desconto ofertado.
- 11.8 O Pregoeiro poderá negociar com o autor da oferta de menor valor com vistas à redução do preço.



- 11.9 Após a negociação, se houver, o Pregoeiro examinará a aceitabilidade do menor preço, decidindo motivadamente a respeito
- 11.10 Considerada aceitável a oferta de menor preço e declarada vencedora do item, será aberto o envelope de documentos de habilitação.
- 11.11 Eventuais falhas e dúvidas em relação à regularidade dos documentos de habilitação poderão ser sanadas na sessão pública de processamento do Pregão, até a decisão sobre a habilitação, inclusive verificação efetuada por meio eletrônico hábil de informações.
- 11.12 A verificação será certificada pelo Pregoeiro e deverão ser anexados aos autos os documentos passíveis de obtenção por meio eletrônico, salvo impossibilidade devidamente justificada.
- 11.13 A Administração não se responsabilizará pela eventual indisponibilidade dos meios eletrônicos no momento da verificação. Ocorrendo essa indisponibilidade e não sendo apresentados os documentos alcançados pela verificação, a licitante será inabilitada.
- 11.14 Constatado o atendimento dos requisitos de habilitação previstos neste Edital, a licitante será declarada vencedora.
- 11.15 Se a oferta não for aceitável ou se a licitante desatender às exigências para a habilitação, o Pregoeiro examinará as ofertas subsequentes e a qualificação das licitantes, na ordem de classificação, e assim sucessivamente até a apuração de uma que atenda ao edital, sendo a respectiva licitante declarada vencedora.

12 – DOS RECURSOS

- 12.1 No final da sessão, a licitante que quiser recorrer deverá manifestar imediata e motivadamente a sua intenção, abrindo-se então o prazo de 03 (três) dias corridos para apresentação das razões do recurso, ficando as demais licitantes, desde logo, intimadas para apresentar contra-razões em igual número de dias, que começarão a correr no término do prazo do recorrente, sendo-lhes assegurada vista imediata dos autos.
- 12.2 A ausência de manifestação imediata e motivada da licitante importará: a preclusão do direito de recurso; a adjudicação do objeto do certame pelo Pregoeiro à licitante vencedora; e o encaminhamento do processo à autoridade competente para a homologação.
- 12.3 As razões do recurso deverão ser protocoladas junto ao Protocolo Geral da Prefeitura do Município de Francisco Beltrão, Rua Octaviano Teixeira dos Santos, nº 1000, Centro, andar térreo do Paço Municipal;
- 12.4 Interposto o recurso, o Pregoeiro poderá reconsiderar a sua decisão ou encaminhá-lo devidamente informado à autoridade competente;
- 12.5 Decididos os recursos e constatada a regularidade dos atos praticados, a autoridade competente adjudicará o objeto do certame à licitante vencedora e decidirá sobre a homologação do procedimento;
- 12.6 O recurso terá efeito suspensivo e o seu acolhimento importará a invalidação dos atos insuscetíveis de aproveitamento;



- 12.7 Não havendo recurso, após o seu resultado, o pregoeiro adjudicará o objeto do certame a licitante vencedora e encaminhará à autoridade superior o processo licitatório juntado o relatório para homologação;

13 – DA ADJUDICAÇÃO E HOMOLOGAÇÃO

- 13.1 Constatado o atendimento das exigências fixadas neste Edital, o licitante classificado em primeiro lugar será declarado vencedor.
- 13.2 A homologação do resultado da licitação é de responsabilidade da autoridade competente e só poderá ser realizada depois da adjudicação do objeto ao proponente vencedor pelo pregoeiro, ou, quando houver recurso, pela própria autoridade competente.
- 13.2.1 A homologação do resultado desta licitação não obriga esta Administração à aquisição do objeto licitado.

14 –DO PAGAMENTO

- 14.1 O pagamento será efetuado através de ordem bancária e depósito em conta corrente indicada pelo Contratado, à vista da fatura/nota fiscal por ele apresentada, no prazo máximo de 30 (trinta) dias após o recebimento definitivo do objeto, com a apresentação da Nota Fiscal somente Eletrônica devidamente atestada pela secretaria;
- 14.2 A vencedora do certame deverá apresentar as certidões (FGTS, TRABALHISTA, CERTIDÃO ESTADUAL, FEDERAL E MUNICIPAL) em validade para o pagamento.
- 14.3 Quaisquer erro ou emissão ocorrido na documentação fiscal será motivo de correção por parte da adjudicatária e haverá em decorrência, suspensão do prazo de pagamento até que o problema seja definitivamente sanado

15 –DOTAÇÃOORÇAMENTÁRIA E REAJUSTES

- 15.1 Se houver prorrogação do prazo da contratação, conforme cláusula 2ª, o valor poderá ser atualizado com base na variação do IGPM-FGV – Índice Geral de Preços de Mercado da Fundação Getúlio Vargas, dos últimos 12 (doze) meses. No cálculo do primeiro reajuste deverá ser utilizado o índice do mês anterior à data da proposta comercial e o índice do mês anterior à data prevista para o reajuste, conforme disposto na lei nº 10.192 de 14/02/2001. Para reajustes subsequentes deverá ser utilizado o índice do mês anterior à data de concessão do último reajuste do contrato e o índice do mês anterior à data prevista para o reajuste.
- 15.2 Valor máximo estimado da licitação é de **R\$ 396.598,92 (trezentos e noventa e seis mil quinhentos e novneta e oito reais e noventa e dois centavos).**
- 15.3 Os recursos destinados ao pagamento do objeto de que trata o presente edital, são oriundos dos recursos vinculados aopróprio município. Os recursos orçamentários correrão por conta da seguinte dotação:

Conta	Órgão/ Unidade	Funcional programática	Elemento de despesa	Fonte
320	03.002	04.122.0403.2.056	3.3.90.39.77.99	000
690	05.002	19.572.1901.2.003		000



840	05.002	23.122.1901.2.054		000
1210	06.002	08.243.0801.6.067		000
1270	06.002	08.244.0801.6.069		000
1380	06.002	08.243.0801.6.070		000
1460	06.002	08.243.0801.6.072		000
1700	06.005	08.244.0801.2.059		000
1910	06.006	08.241.0801.2.052		000
2090	07.002	12.361.1201.2.004		000
2390	07.002	12.361.1201.2.043	3.3.90.39.77.01	104
2770	07.002	12.365.1201.2.045		104
3050	07.003	12.122.1201.2.005		104
3200	07.005	13.122.1301.2.038	3.3.90.39.77.99	000
3780	08.006	10.301.1001.2.037		303
4070	08.006	10.301.1001.2.069	3.3.90.39.77.02	350
4190	08.006	10.301.1001.2.070		000
4420	08.006	10.302.1001.2.067		000
5110	09.002	20.606.2001.2.027		000
5230	11.001	15.122.1502.2.022		000
5610	11.001	15.451.1502.1.019	3.3.90.39.77.99	000
5720	12.002	18.541.1801.2.002		000
5830	12.002	18.541.1801.2.065		000
6180	13.003	15.452.1501.2.013		509
6430	14.001	27.122.2701.2.011		000

16 –DAS CONDIÇÕES PARA ASSINATURA DO CONTRATO

- 16.1 As obrigações decorrentes deste **PREGÃO** consubstanciar-se-ão no **TERMO DE CONTRATO**, cuja minuta consta como **Anexo VIII** deste Edital.
- 16.2 O Contrato Administrativo será encaminhado através de correio eletrônico, para o endereço de e-mail disponibilizado pelo licitante na fase de habilitação, competindo ao Contratado **aimpressão e assinatura do instrumento em 02 (duas) vias**, providenciando a entrega da via original no Departamento de Licitações da Prefeitura Municipal, **em até 05 (cinco) dias após o seu recebimento.**
- 16.3 A via do instrumento destinada ao Contratado, devidamente assinada pelo Contratante, será disponibilizada por correio eletrônico, na forma do item antecedente, ou para retirada no Paço Municipal a partir de 05 (cinco) dias após o protocolo da entrega das vias originais prevista no item anterior.
- 16.4 Para a assinatura do contrato, está deverá ser assinada pelo representante legal da adjudicatária (diretor, sócio da empresa ou procurador), mediante apresentação do contrato social e procuração, **na hipótese de nomeação de procurador**, e cédula de identidade do representante.
- 16.5 O prazo para a assinatura do contrato poderá ser prorrogado uma vez, por igual período, quando solicitado pelo adjudicatário durante o seu transcurso e desde que ocorra motivo justificado aceito pela Administração.

17 – DAS CONDIÇÕES DE RECEBIMENTO/EXECUÇÃO DO OBJETO

- 17.1 O prazo de entrega/execução dos serviços será de acordo o item 2.1 do ANEXO I do edital, após a solicitação e emissão de ordem de Serviços da Secretaria Municipal de Administração.



17.1.1 O prazo de entrega poderá ser prorrogado, no interesse da Administração e a critério da Secretaria Municipal de Administração, diante de pedido formalizado, feito ao setor requisitante até 2 (dois) dias antes do término do prazo original.

17.1.1.1 Compete a área requisitante, no interesse e a critério da Administração, determinar o prazo total da prorrogação.

17.2 Constatadas irregularidades no objeto contratual, a qualquer tempo, a Contratante poderá:

17.2.1 Se disser respeito à especificação, rejeitá-lo no todo ou em parte, determinar sua substituição ou rescindir a contratação, sem prejuízo das penalidades cabíveis;

17.2.1.1 Na **hipótese de substituição**, o contratado deverá fazê-la em conformidade com a indicação da Administração, no **prazo máximo de 05 (cinco) dias**, contados da notificação por escrito, mantido o preço inicialmente contratado;

17.2.2 Se disser respeito à diferença de quantidade ou de partes, determinar sua complementação ou rescindir a contratação, sem prejuízo das penalidades cabíveis;

17.2.2.1 Na **hipótese de complementação**, o contratado deverá fazê-la em conformidade com a indicação do contratante, no **prazo máximo de 05 (cinco) dias**, contados da notificação por escrito, mantido o preço inicialmente contratado.

17.3 O recebimento do objeto dar-se-á definitivamente dentro do exercício financeiro vigente, conforme Decreto de Execução Orçamentária.

18 – DAS PENALIDADES

18.1 De conformidade com o art. 86, da Lei nº. 8.666/93 e suas alterações, o atraso injustificado na realização do serviço objeto deste certame sujeitará a empresa, a juízo da Administração, à multa moratória de 2% (dois por cento) por dia de atraso, até o limite de 10% (dez por cento);

18.1.1 A multa prevista no item 18.1, será descontada dos créditos que a contratada possuir com o município de Francisco Beltrão – PR, e poderá cumular com as demais sanções administrativas.

18.2 Caso a licitante não substitua o objeto considerado irregular no prazo previsto neste Edital e Anexo I, serão aplicadas as penalidades do item 18.1., sem prejuízo da aplicação.

18.3 Nos termos do artigo 87, da Lei 8.666/93 e suas alterações, pela inexecução total ou parcial do objeto contratado, a Administração poderá aplicar à vencedora, mediante publicação no Diário Oficial do Ente Federado, as seguintes penalidades:

a) advertência por escrito;

b) multa administrativa com natureza de perdas e danos da ordem de 10% (dez por cento) sobre a parcela inadimplida do contrato;

c) suspensão temporária de participação em licitação e impedimento de contratar com o Município de Francisco Beltrão, por prazo não superior a 02 (dois) anos, sendo que em caso de inexecução total, sem justificativa aceita pela Administração do Município, será aplicado o limite máximo temporal previsto para a penalidade 02 (dois) anos;



d) Declaração de inidoneidade para licitar junto à Administração Pública, enquanto perdurarem os motivos determinantes da punição, ou até que seja promovida a reabilitação perante a própria autoridade que aplicou a penalidade, de acordo com o inciso IV do art. 87 da Lei 8.666/93 e suas alterações.

- 18.4 Se a contratada não proceder ao recolhimento da multa no prazo de 05 (cinco) dias úteis contados da intimação por parte do Município, o respectivo valor será descontado dos créditos que a contratada possuir com esta Prefeitura e, se estes não forem suficientes, o valor que sobejar será encaminhado para inscrição em Dívida Ativa e posterior execução pela Procuradoria Geral do Município de Francisco Beltrão/PR.
- 18.5 Em se tratando de adjudicatária que não comparecer para retirar a Nota de Empenho, o valor da multa não recolhida será encaminhado para inscrição em Dívida Ativa e posterior execução pela Procuradoria Geral do Município de Francisco Beltrão.
- 18.6 Do ato que aplicar a penalidade caberá recurso, no prazo de 05 (cinco) dias úteis, a contar da ciência da intimação, podendo a Administração reconsiderar sua decisão ou nesse prazo encaminhá-lo devidamente informado para a apreciação e decisão superior, dentro do mesmo prazo.
- 18.7 Nenhuma sanção será aplicada sem o devido processo administrativo, que prevê defesa prévia do interessado e recurso nos prazos definidos em lei.

19 – DAS DISPOSIÇÕES GERAIS

- 19.1 O resultado e demais atos do presente certame será divulgado no Diário Oficial dos Municípios do Paraná através do endereço eletrônico www.diariomunicipal.com.br/amp/, e no Portal de Transparência do Município através do endereço eletrônico www.franciscobeltrao.pr.gov.br/.
- 19.2 Quaisquer tributos ou encargos legais criados, alterados ou extintos, bem como a superveniência de disposições legais, quando ocorridas após a data de apresentação da proposta, de comprovada repercussão nos preços contratados, implicarão a revisão destes para mais ou para menos, conforme o caso, desde que devidamente comprovados através de cálculos e da documentação pertinente, e após aprovação dos órgãos interessados.
- 19.3 A vencedora é responsável pelos danos causados diretamente ao MUNICÍPIO ou a terceiros decorrentes de sua culpa ou dolo resultante da contratação, não excluindo ou reduzindo essa responsabilidade à fiscalização e acompanhamento do MUNICÍPIO.
- 19.4 São de responsabilidade da contratada todos os encargos trabalhistas, previdenciários, fiscais e comerciais resultantes da contratação e a sua inadimplência não transfere ao MUNICÍPIO a responsabilidade por seu pagamento, nem poderá onerar o objeto da presente.
- 19.5 O Município rejeitará, no todo ou em parte, os produtos ou serviços em desacordo com o exigido neste Edital.
- 19.6 Salvo as exceções previstas neste Edital, os documentos exigidos para habilitação não poderão, em hipótese alguma, ser substituídos por protocolos que configurem o seu requerimento, não podendo, ainda, ser remetidos posteriormente ao prazo fixado.
- 19.7 A apresentação da proposta implicará a aceitação de todas as condições estabelecidas neste Edital, não podendo qualquer licitante invocar desconhecimento dos termos do ato convocatório



ou das disposições legais aplicáveis à espécie para furtar-se ao cumprimento de suas obrigações.

- 19.8 O presente PREGÃO poderá ser anulado ou revogado, nos termos do artigo 49 da Lei Federal nº 8.666/93.
- 19.9 A vencedora se obriga a manter, durante toda a vigência do Contrato e na contratação, se houver, todas as condições de habilitação e qualificação exigidas na licitação.
- 19.10 Os licitantes assumem todos os custos de preparação e apresentação de suas propostas e a Prefeitura Municipal de Francisco Beltrão não será, em caso algum, responsável por esses custos, independentemente da condução ou do resultado do processo licitatório.
- 19.11 Os licitantes serão responsáveis pela fidelidade e legitimidade das informações e dos documentos apresentados em qualquer fase da licitação.
- 19.12 Não havendo expediente ou ocorrendo qualquer fato superveniente que impeça a realização do certame na data marcada, a sessão será automaticamente transferida para o primeiro dia útil subsequente no mesmo horário, desde que não haja comunicação do pregoeiro em contrário.
- 19.13 Na contagem dos prazos estabelecidos neste Edital e seus Anexos, excluir-se-á o dia do início e incluir-se-á o do vencimento. Só se iniciam e vencem os prazos em dias de expediente na Prefeitura Municipal de Francisco Beltrão.
- 19.14 Com fundamento na norma do art. 43, § 3º, da Lei Federal n.º 8.666/93, é facultado o pregoeiro e a sua Equipe de Apoio, em qualquer fase de licitação, promover diligência destinada a esclarecer ou a complementar a instrução do processo.
- 19.15 Casos omissos e dúvidas serão resolvidos pelo pregoeiro.
- 19.16 As normas deste PREGÃO serão sempre interpretadas em favor da ampliação da disputa entre os interessados, e o desatendimento de exigências formais, desde que não comprometa a aferição da habilitação do licitante nem a exata compreensão de sua proposta, não implicará o afastamento de qualquer licitante.
- 19.17 Integram este Edital, para todos os fins e efeitos, os seguintes Anexos:

ANEXO I	Termo de Referência – Especificações Técnicas e Condições de Fornecimento;
ANEXO I-A	Locais para instalação e quantidade de sensores necessários
ANEXO II	Modelo de Declaração Pleno Atendimento aos Requisitos de Habilitação
ANEXO III	Modelo de Procuração por Instrumento Particular para Credenciamento
ANEXO IV	Modelo de Declaração de Inexistência de Fato Impeditivo de Licitar ou Contratar com a Administração
ANEXO V	Modelo de Declaração de Regularidade com o Ministério do Trabalho
ANEXO VI	Modelo de Declaração de Enquadramento – ME/EPP;
ANEXO VII	Modelo de Minuta do contrato
ANEXO VIII	Orientações para Geração/Redação da proposta de preços em programa específico do Município
ANEXO IX	Atestado de visita
ANEXO X	Modelo de Protocolo de retirada do edital pela internet



Francisco Beltrão, 24 de maio de 2017.

CLEBER FONTANA
PREFEITO MUNICIPAL



EDITAL DE PREGÃO Nº 102/2017
PROCESSO ADMINISTRATIVO Nº 428/2017
MODALIDADE: PREGÃO PRESENCIAL
TIPO: MENOR PREÇO POR LOTE

OBJETO: Contratação de empresa especializada para prestação de serviços de vigilância eletrônica, através de monitoramento remoto, com a locação e instalação de equipamentos, em unidades e prédios públicos municipais

ANEXO – I

Termo de Referência

ESPECIFICAÇÕES TÉCNICAS E CONDIÇÕES DE FORNECIMENTO

I – DESCRIÇÃO:

- 1.1 Constitui objeto deste certame **Contratação de empresa especializada para prestação de serviços de vigilância eletrônica, através de monitoramento remoto, com a locação e instalação de equipamentos, em unidades e prédios públicos municipais**, de acordo com as especificações técnicas adiante discriminadas, cabendo a Secretaria Municipal de Administração, informar à Comissão se o produto ofertado atende às exigências técnicas alvitradas.

LOTE: 1 – VIGILÂNCIA ELETRONICA						
Item	Código	Nome do produto/serviço	Quantidade	Unidade	Valor Unitario R\$	Valor Total R\$
1	55708	Instalação de fiação necessária para sistema de monitoramento capaz de suportar: 04 sensores, teclados, sirene e comunicação por telefone. Com utilização de cabos em cobre 6 vias 3 pares 6x50. Incluindo todo o material necessário e a mão de obra nas unidades e prédios públicos municipais.	4,00	SERV	266,67	1.066,68
2	55709	Monitoramento remoto, com locação de sensores nas unidades e prédios públicos municipais com até 04 sensores.	12,00	MES	190,00	2.280,00
3	55710	Monitoramento remoto, com locação de sensores nas unidades e prédios públicos municipais com até 04 sensores.	12,00	MES	190,00	2.280,00
4	55711	Monitoramento remoto, com locação de sensores nas unidades e prédios públicos municipais com até 04 sensores.	12,00	MES	190,00	2.280,00
5	55712	Monitoramento remoto, com locação de sensores nas unidades e prédios públicos municipais com até 04 sensores.	12,00	MES	190,00	2.280,00
6	55713	Instalação de fiação necessária para sistema de monitoramento capaz de suportar: 05 sensores, teclados, sirene e comunicação por telefone. Com utilização de cabos em cobre 6 3 pares 6x50. Incluindo todo o material necessário e a mão de obra nas unidades e prédios públicos municipais.	8,00	SERV	366,67	2.933,36
7	55714	Monitoramento remoto, com locação de sensores nas unidades e prédios públicos	12,00	MES	201,67	2.420,04



		municipais com até 05 sensores.				
8	55715	Monitoramento remoto, com locação de sensores nas unidades e prédios públicos municipais com até 05 sensores.	12,00	MES	201,67	2.420,04
9	55716	Monitoramento remoto, com locação de sensores nas unidades e prédios públicos municipais com até 05 sensores.	12,00	MES	201,67	2.420,04
10	55717	Monitoramento remoto, com locação de sensores nas unidades e prédios públicos municipais com até 05 sensores.	12,00	MES	201,67	2.420,04
11	55718	Monitoramento remoto, com locação de sensores nas unidades e prédios públicos municipais com até 05 sensores.	12,00	MES	201,67	2.420,04
12	55719	Monitoramento remoto, com locação de sensores nas unidades e prédios públicos municipais com até 05 sensores.	12,00	MES	201,67	2.420,04
13	55720	Monitoramento remoto, com locação de sensores nas unidades e prédios públicos municipais com até 05 sensores.	12,00	MES	201,67	2.420,04
14	55721	Monitoramento remoto, com locação de sensores nas unidades e prédios públicos municipais com até 05 sensores.	12,00	MES	201,67	2.420,04
15	55722	Instalação de fiação necessária para sistema de monitoramento capaz de suportar: 06 sensores, teclados, sirene e comunicação por telefone. Com utilização de cabos em cobre 6 3 pares 6x50. Incluindo todo o material necessário e a mão de obra nas unidades e prédios públicos municipais.	6,00	SERV	366,67	2.200,02
16	55723	Monitoramento remoto, com locação de sensores nas unidades e prédios públicos municipais com até 06 sensores.	12,00	MES	213,33	2.559,96
17	55724	Instalação de fiação necessária para sistema de monitoramento capaz de suportar: 07 sensores, teclados, sirene e comunicação por telefone. Com utilização de cabos em cobre 6 3 pares 6x50. Incluindo todo o material necessário e a mão de obra nas unidades e prédios públicos municipais.	1,00	SERV	388,33	388,33
18	55725	Monitoramento remoto, com locação de sensores nas unidades e prédios públicos municipais com até 07 sensores.	12,00	MES	225,00	2.700,00
19	55726	Instalação de fiação necessária para sistema de monitoramento capaz de suportar: 08 sensores, teclados, sirene e comunicação por telefone. Com utilização de cabos em cobre 6 3 pares 6x50. Incluindo todo o material necessário e a mão de obra nas unidades e prédios públicos municipais.	23,00	SERV	450,00	10.350,00
20	55728	Monitoramento remoto, com locação de sensores nas unidades e prédios públicos municipais com até 08 sensores.	12,00	MES	236,67	2.840,04
21	55729	Monitoramento remoto, com locação de sensores nas unidades e prédios públicos municipais com até 08 sensores.	12,00	MES	236,67	2.840,04



22	55730	Monitoramento remoto, com locação de sensores nas unidades e prédios públicos municipais com até 08 sensores.	12,00	MES	236,67	2.840,04
23	55731	Monitoramento remoto, com locação de sensores nas unidades e prédios públicos municipais com até 08 sensores.	12,00	MES	236,67	2.840,04
24	55732	Monitoramento remoto, com locação de sensores nas unidades e prédios públicos municipais com até 08 sensores.	12,00	MES	236,67	2.840,04
25	55733	Monitoramento remoto, com locação de sensores nas unidades e prédios públicos municipais com até 08 sensores.	12,00	MES	236,67	2.840,04
26	55734	Monitoramento remoto, com locação de sensores nas unidades e prédios públicos municipais com até 08 sensores.	12,00	MES	236,67	2.840,04
27	55735	Monitoramento remoto, com locação de sensores nas unidades e prédios públicos municipais com até 08 sensores.	12,00	MES	236,67	2.840,04
28	55736	Monitoramento remoto, com locação de sensores nas unidades e prédios públicos municipais com até 08 sensores.	12,00	MES	236,67	2.840,04
29	55737	Monitoramento remoto, com locação de sensores nas unidades e prédios públicos municipais com até 08 sensores.	12,00	MES	236,67	2.840,04
30	55738	Monitoramento remoto, com locação de sensores nas unidades e prédios públicos municipais com até 08 sensores.	12,00	MES	236,67	2.840,04
31	55739	Monitoramento remoto, com locação de sensores nas unidades e prédios públicos municipais com até 08 sensores.	12,00	MES	236,67	2.840,04
32	55740	Monitoramento remoto, com locação de sensores nas unidades e prédios públicos municipais com até 08 sensores.	12,00	MES	236,67	2.840,04
33	55741	Monitoramento remoto, com locação de sensores nas unidades e prédios públicos municipais com até 08 sensores.	12,00	MES	236,67	2.840,04
34	55742	Monitoramento remoto, com locação de sensores nas unidades e prédios públicos municipais com até 08 sensores.	12,00	MES	236,67	2.840,04
35	55743	Monitoramento remoto, com locação de sensores nas unidades e prédios públicos municipais com até 08 sensores.	12,00	MES	236,67	2.840,04
36	55744	Monitoramento remoto, com locação de sensores nas unidades e prédios públicos municipais com até 08 sensores.	12,00	MES	236,67	2.840,04
37	55745	Monitoramento remoto, com locação de sensores nas unidades e prédios públicos municipais com até 08 sensores.	12,00	MES	236,67	2.840,04
38	55746	Monitoramento remoto, com locação de sensores nas unidades e prédios públicos municipais com até 08 sensores.	12,00	MES	236,67	2.840,04
39	55747	Monitoramento remoto, com locação de sensores nas unidades e prédios públicos municipais com até 08 sensores.	12,00	MES	236,67	2.840,04



40	55748	Monitoramento remoto, com locação de sensores nas unidades e prédios públicos municipais com até 08 sensores.	12,00	MES	236,67	2.840,04
41	55749	Monitoramento remoto, com locação de sensores nas unidades e prédios públicos municipais com até 08 sensores.	12,00	MES	236,67	2.840,04
42	55750	Monitoramento remoto, com locação de sensores nas unidades e prédios públicos municipais com até 08 sensores.	12,00	MES	236,67	2.840,04
43	55751	Instalação de fiação necessária para sistema de monitoramento capaz de suportar: 10 sensores, teclados, sirene e comunicação por telefone. Com utilização de cabos em cobre 6 3 pares 6x50. Incluindo todo o material necessário e a mão de obra nas unidades e prédios públicos municipais.	20,00	SERV	533,33	10.666,60
44	55752	Monitoramento remoto, com locação de sensores nas unidades e prédios públicos municipais com até 10 sensores.	12,00	MES	273,33	3.279,96
45	55753	Monitoramento remoto, com locação de sensores nas unidades e prédios públicos municipais com até 10 sensores.	12,00	MES	273,33	3.279,96
46	55754	Monitoramento remoto, com locação de sensores nas unidades e prédios públicos municipais com até 10 sensores.	12,00	MES	273,33	3.279,96
47	55755	Monitoramento remoto, com locação de sensores nas unidades e prédios públicos municipais com até 10 sensores.	12,00	MES	273,33	3.279,96
48	55756	Monitoramento remoto, com locação de sensores nas unidades e prédios públicos municipais com até 10 sensores.	12,00	MES	273,33	3.279,96
49	55757	Monitoramento remoto, com locação de sensores nas unidades e prédios públicos municipais com até 10 sensores.	12,00	MES	273,33	3.279,96
50	55758	Monitoramento remoto, com locação de sensores nas unidades e prédios públicos municipais com até 10 sensores.	12,00	MES	273,33	3.279,96
51	55759	Monitoramento remoto, com locação de sensores nas unidades e prédios públicos municipais com até 10 sensores.	12,00	MES	273,33	3.279,96
52	55760	Monitoramento remoto, com locação de sensores nas unidades e prédios públicos municipais com até 10 sensores.	12,00	MES	273,33	3.279,96
53	55761	Monitoramento remoto, com locação de sensores nas unidades e prédios públicos municipais com até 10 sensores.	12,00	MES	273,33	3.279,96
54	55762	Monitoramento remoto, com locação de sensores nas unidades e prédios públicos municipais com até 10 sensores.	12,00	MES	273,33	3.279,96
55	55763	Monitoramento remoto, com locação de sensores nas unidades e prédios públicos municipais com até 10 sensores.	12,00	MES	273,33	3.279,96
56	55764	Monitoramento remoto, com locação de sensores nas unidades e prédios públicos	12,00	MES	273,33	3.279,96



		municipais com até 10 sensores.				
57	55765	Monitoramento remoto, com locação de sensores nas unidades e prédios públicos municipais com até 10 sensores.	12,00	MES	273,33	3.279,96
58	55766	Monitoramento remoto, com locação de sensores nas unidades e prédios públicos municipais com até 10 sensores.	12,00	MES	273,33	3.279,96
59	55767	Monitoramento remoto, com locação de sensores nas unidades e prédios públicos municipais com até 10 sensores.	12,00	MES	273,33	3.279,96
60	55768	Monitoramento remoto, com locação de sensores nas unidades e prédios públicos municipais com até 10 sensores.	12,00	SERV	273,33	3.279,96
61	55769	Monitoramento remoto, com locação de sensores nas unidades e prédios públicos municipais com até 10 sensores.	12,00	MES	273,33	3.279,96
62	55770	Monitoramento remoto, com locação de sensores nas unidades e prédios municipais com até 10 sensores.	12,00	MES	273,33	3.279,96
63	55771	Monitoramento remoto, com locação de sensores nas unidades e prédios públicos municipais com até 10 sensores.	12,00	MES	273,33	3.279,96
64	55772	Instalação de fiação necessária para sistema de monitoramento capaz de suportar: 11 sensores, teclados, sirene e comunicação por telefone. Com utilização de cabos em cobre 6 3 pares 6x50. Incluindo todo o material necessário e a mão de obra nas unidades e prédios públicos municipais.	1,00	SERV	551,67	551,67
65	55773	Monitoramento remoto, com locação de sensores nas unidades e prédios públicos municipais com até 11 sensores.	12,00	MES	283,33	3.399,96
66	55774	Instalação de fiação necessária para sistema de monitoramento capaz de suportar: 12 sensores, teclados, sirene e comunicação por telefone. Com utilização de cabos em cobre 6 3 pares 6x50. Incluindo todo o material necessário e a mão de obra nas unidades e prédios públicos municipais.	29,00	SERV	603,33	17.496,57
67	55775	Monitoramento remoto, com locação de sensores nas unidades e prédios públicos municipais com até 12 sensores.	12,00	MES	293,33	3.519,96
68	55776	Monitoramento remoto, com locação de sensores nas unidades e prédios públicos municipais com até 12 sensores.	12,00	MES	293,33	3.519,96
69	55777	Monitoramento remoto, com locação de sensores nas unidades e prédios públicos municipais com até 12 sensores.	12,00	MES	293,33	3.519,96
70	55778	Monitoramento remoto, com locação de sensores nas unidades e prédios públicos municipais com até 12 sensores.	12,00	MES	293,33	3.519,96
71	55779	Monitoramento remoto, com locação de sensores nas unidades e prédios públicos municipais com até 12 sensores.	12,00	MES	293,33	3.519,96



72	55780	Monitoramento remoto, com locação de sensores nas unidades e prédios públicos municipais com até 12 sensores.	36,00	MES	293,33	10.559,88
73	55781	Monitoramento remoto, com locação de sensores nas unidades e prédios públicos municipais com até 12 sensores.	12,00	MES	293,33	3.519,96
74	55783	Monitoramento remoto, com locação de sensores nas unidades e prédios públicos municipais com até 12 sensores.	12,00	MES	293,33	3.519,96
75	55784	Monitoramento remoto, com locação de sensores nas unidades e prédios públicos municipais com até 12 sensores.	12,00	MES	293,33	3.519,96
76	55785	Monitoramento remoto, com locação de sensores nas unidades e prédios públicos municipais com até 12 sensores.	12,00	MES	293,33	3.519,96
77	55786	Monitoramento remoto, com locação de sensores nas unidades e prédios públicos municipais com até 12 sensores.	12,00	MES	293,33	3.519,96
78	55787	Monitoramento remoto, com locação de sensores nas unidades e prédios públicos municipais com até 12 sensores.	12,00	MES	293,33	3.519,96
79	55788	Monitoramento remoto, com locação de sensores nas unidades e prédios públicos municipais com até 12 sensores.	12,00	MES	293,33	3.519,96
80	55789	Monitoramento remoto, com locação de sensores nas unidades e prédios públicos municipais com até 12 sensores.	12,00	MES	293,33	3.519,96
81	55791	Monitoramento remoto, com locação de sensores nas unidades e prédios públicos municipais com até 12 sensores.	12,00	MES	293,33	3.519,96
82	55792	Monitoramento remoto, com locação de sensores nas unidades e prédios públicos municipais com até 12 sensores.	12,00	MES	293,33	3.519,96
83	55793	Monitoramento remoto, com locação de sensores nas unidades e prédios públicos municipais com até 12 sensores.	12,00	MES	293,33	3.519,96
84	55794	Monitoramento remoto, com locação de sensores nas unidades e prédios públicos municipais com até 12 sensores.	12,00	MES	293,33	3.519,96
85	55795	Monitoramento remoto, com locação de sensores nas unidades e prédios públicos municipais com até 12 sensores.	12,00	MES	293,33	3.519,96
86	55796	Monitoramento remoto, com locação de sensores nas unidades e prédios públicos municipais com até 12 sensores.	12,00	MES	293,33	3.519,96
87	55797	Monitoramento remoto, com locação de sensores nas unidades e prédios públicos municipais com até 12 sensores.	12,00	MES	293,33	3.519,96
88	55798	Monitoramento remoto, com locação de sensores nas unidades e prédios públicos municipais com até 12 sensores.	12,00	MES	293,33	3.519,96
89	55799	Monitoramento remoto, com locação de sensores nas unidades e prédios públicos municipais com até 12 sensores.	12,00	MES	293,33	3.519,96



90	55800	Monitoramento remoto, com locação de sensores nas unidades e prédios públicos municipais com até 12 sensores.	12,00	MES	293,33	3.519,96
91	55801	Monitoramento remoto, com locação de sensores nas unidades e prédios públicos municipais com até 12 sensores.	12,00	MES	293,33	3.519,96
92	55802	Monitoramento remoto, com locação de sensores nas unidades e prédios públicos municipais com até 12 sensores.	12,00	MES	293,33	3.519,96
93	55803	Instalação de fiação necessária para sistema de monitoramento capaz de suportar: 13 sensores, teclados, sirene e comunicação por telefone. Com utilização de cabos em cobre 6 3 pares 6x50. Incluindo todo o material necessário e a mão de obra nas unidades e prédios públicos municipais.	2,00	SERV	638,33	1.276,66
94	55804	Monitoramento remoto, com locação de sensores nas unidades e prédios públicos municipais com até 13 sensores.	12,00	MES	303,33	3.639,96
95	55805	Monitoramento remoto, com locação de sensores nas unidades e prédios públicos municipais com até 13 sensores.	12,00	MES	303,33	3.639,96
96	55806	Instalação de fiação necessária para sistema de monitoramento capaz de suportar: 14 sensores, teclados, sirene e comunicação por telefone. Com utilização de cabos em cobre 6 3 pares 6x50. Incluindo todo o material necessário e a mão de obra nas unidades e prédios públicos municipais.	4,00	SERV	673,33	2.693,32
97	55807	Monitoramento remoto, com locação de sensores nas unidades e prédios públicos municipais com até 14 sensores.	12,00	MES	313,33	3.759,96
98	55808	Monitoramento remoto, com locação de sensores nas unidades e prédios públicos municipais com até 14 sensores.	12,00	MES	313,33	3.759,96
99	55809	Monitoramento remoto, com locação de sensores nas unidades e prédios públicos municipais com até 14 sensores.	12,00	MES	313,33	3.759,96
100	55810	Monitoramento remoto, com locação de sensores nas unidades e prédios públicos municipais com até 14 sensores.	12,00	MES	313,33	3.759,96
101	55811	Instalação de fiação necessária para sistema de monitoramento capaz de suportar: 15 sensores, teclados, sirene e comunicação por telefone. Com utilização de cabos em cobre 6 3 pares 6x50. Incluindo todo o material necessário e a mão de obra nas unidades e prédios públicos municipais.	5,00	SERV	673,33	3.366,65
102	55812	Monitoramento remoto, com locação de sensores nas unidades e prédios públicos municipais com até 15 sensores.	12,00	MES	320,00	3.840,00
103	55813	Monitoramento remoto, com locação de sensores nas unidades e prédios públicos municipais com até 15 sensores.	12,00	MES	320,00	3.840,00
104	55814	Monitoramento remoto, com locação de	12,00	MES	320,00	3.840,00



		sensores nas unidades e prédios públicos municipais com até 15 sensores.				
105	55815	Monitoramento remoto, com locação de sensores nas unidades e prédios públicos municipais com até 15 sensores.	12,00	MES	320,00	3.840,00
106	55816	Monitoramento remoto, com locação de sensores nas unidades e prédios públicos municipais com até 15 sensores.	12,00	MES	320,00	3.840,00
107	55817	Instalação de fiação necessária para sistema de monitoramento capaz de suportar: 16 sensores, teclados, sirene e comunicação por telefone. Com utilização de cabos em cobre 6 3 pares 6x50. Incluindo todo o material necessário e a mão de obra nas unidades e prédios públicos municipais.	1,00	SERV	706,67	706,67
108	55818	Monitoramento remoto, com locação de sensores nas unidades e prédios públicos municipais com até 16 sensores.	12,00	MES	326,67	3.920,04
109	55819	Instalação de fiação necessária para sistema de monitoramento capaz de suportar: 18 sensores, teclados, sirene e comunicação por telefone. Com utilização de cabos em cobre 6 3 pares 6x50. Incluindo todo o material necessário e a mão de obra nas unidades e prédios públicos municipais.	1,00	SERV	756,67	756,67
110	55820	Monitoramento remoto, com locação de sensores nas unidades e prédios públicos municipais com até 18 sensores.	12,00	MES	340,00	4.080,00
111	55821	Instalação de fiação necessária para sistema de monitoramento capaz de suportar: 20 sensores, teclados, sirene e comunicação por telefone. Com utilização de cabos em cobre 6 3 pares 6x50. Incluindo todo o material necessário e a mão de obra nas unidades e prédios públicos municipais.	2,00	SERV	806,67	1.613,34
112	55822	Monitoramento remoto, com locação de sensores nas unidades e prédios públicos municipais com até 20 sensores.	12,00	MES	346,67	4.160,04
113	55823	Monitoramento remoto, com locação de sensores nas unidades e prédios públicos municipais com até 20 sensores.	12,00	MES	346,67	4.160,04
114	55824	Instalação de fiação necessária para sistema de monitoramento capaz de suportar: 22 sensores, teclados, sirene e comunicação por telefone. Com utilização de cabos em cobre 6 3 pares 6x50. Incluindo todo o material necessário e a mão de obra nas unidades e prédios públicos municipais.	1,00	SERV	856,67	856,67
115	55825	Monitoramento remoto, com locação de sensores nas unidades e prédios públicos municipais com até 22 sensores.	12,00	MES	353,33	4.239,96
116	55826	Instalação de fiação necessária para sistema de monitoramento capaz de suportar: 24 sensores, teclados, sirene e comunicação por telefone. Com utilização de cabos em cobre	1,00	SERV	1.240,00	1.240,00



		6 3 pares 6x50. Incluindo todo o material necessário e a mão de obra nas unidades e prédios públicos municipais.				
117	55827	Monitoramento remoto, com locação de sensores nas unidades e prédios públicos municipais com até 24 sensores.	12,00	MES	363,33	4.359,96
118	55828	Instalação de fiação necessária para sistema de monitoramento capaz de suportar: 25 sensores, teclados, sirene e comunicação por telefone. Com utilização de cabos em cobre 6 3 pares 6x50. Incluindo todo o material necessário e a mão de obra nas unidades e prédios públicos municipais.	1,00	SERV	936,67	936,67
119	55829	Monitoramento remoto, com locação de sensores nas unidades e prédios públicos municipais com até 25 sensores.	12,00	MES	370,00	4.440,00
TOTAL LOTE 01 R\$						396.598,92

1.2 Valor total máximo estimado da licitação **R\$ 396.598,92 (trezentos e noventa e seis mil quinhentos e noventa e oito reais e noventa e dois centavos).**

II – PRAZO, FORMA E LOCAL DE EXECUÇÃO:

- 2.1. Os serviços, objeto desta licitação, deverão ser entregues/executados, **em uma única parcela**, de acordo com as solicitações e nos locais indicados pela Municipalidade, no perímetro urbano e rural do Município de Francisco Beltrão, **no prazo máximo de 30 (trinta) dias úteis, contados do momento do recebimento da Requisição de serviço.**
- 2.1. O prazo de vigência da presente licitação é de 365 (trezentos e sessenta e cinco) dias, contados a partir da assinatura do contrato.

III – OBSERVAÇÕES:

- 3.1. **Na assinatura do contrato, a licitante vencedora da licitação deverá apresentar cópia autenticada da Apólice de Seguro, para cobertura de possíveis furtos e/ou prejuízos ao Contratante.**
- 3.2. Em caso de furtos por falha no sistema ou não atendimento por parte da Contratada, nos pontos localizados na área urbana, em no máximo 20(vinte) minutos, que deverá ser comprovado através de veículos rastreados, a Contratada será responsável pela reposição dos bens furtados. No caso da Contratada não possuir veículos rastreados, deverá arcar com o ônus do furto.
- 3.3. A reposição dos bens furtados deverá ser feita à Secretaria Municipal de Administração.
- 3.4. A Contratada deverá realizar utilização de centrais com comunicação via telefone, Internet (IP) ou via rádio (comprovado registro da empresa e dos rádios junto à ANATEL).
- 3.5. A empresa vencedora deverá fornecer os equipamentos e a instalação dos mesmos, bem como o material necessário, sem custos para o município e prestar serviços de manutenção permanente.

- 3.6. Os alarmes e equipamentos deverão ser instalados em cada uma das unidades relacionadas no objeto deste edital, de forma a garantir o monitoramento integral de cada local.
- 3.7. Os serviços de monitoramento deverão ser prestados durante 24 horas por dia, bem como os serviços de pronto atendimento.
- 3.8. A troca de equipamentos, bem como a manutenção, é de responsabilidade da contratada.
- 3.9. A contratada deverá instalar em cada prédio monitorado, central que atenda aos requisitos técnicos: placas micro processadas; capacidade de supervisão individual dos sensores; protocolo de comunicação universal; supervisão de um ou mais teclados; capacidade de enviar para a central de monitoramento o setor exato que está sendo violado no local.
- 3.10. A responsabilidade por veículos, motocicletas e pessoas que trabalharão para o cumprimento do objeto licitado, inclusive trabalhistas, comerciais, tributários, material de segurança, EPIs e outras congêneres são encargos da contratada.
- 3.11. Os serviços objeto desta licitação, deverão atender ao alto padrão de qualidade, observadas as normas adequadas e aplicáveis que possibilitem a durabilidade dos produtos/serviços. Atender rigorosamente às medidas estabelecidas.
- 3.12. Os serviços deverão ser realizados por técnicos ou colaboradores da contratada devidamente identificados, com crachá e/ou uniformizados.
- 3.13. Na execução dos serviços deverão estar incluídas todas as despesas de descolamento e transporte.
- 3.14. A empresa detentora/contratada ficará obrigada a refazer, a suas expensas, o material/produto/serviços que apresentar falhas ou vier a ser recusado, sendo que o ato do recebimento não importará na aceitação.

Francisco Beltrão, 24 de maio de 2017.

Solicitante	Autorização
<p align="center">Pedrinho Veroneze Secretario Municipal de Administração</p>	<p align="center">Cleber Fontana Prefeito Municipal</p>



EDITAL DE PREGÃO Nº 102/2017
PROCESSO ADMINISTRATIVO Nº 428/2017
MODALIDADE: PREGÃO PRESENCIAL
TIPO: MENOR PREÇO POR LOTE

OBJETO: Contratação de empresa especializada para prestação de serviços de vigilância eletrônica, através de monitoramento remoto, com a locação e instalação de equipamentos, em unidades e prédios públicos municipais

ANEXO – IA
Locais para instalação e quantidade de sensores necessários

Especificação	Nº mínimo de sensores
CASA ABRIGO ANJO GABRIEL – RUA UNIÃO DA VITÓRIA, Nº 15, BAIRROMINIGUAÇU	6
CEAPEN - CENTRO DE ESTUDOS E APERFEIÇOAMENTO EM EDUCAÇÃO MUNICIPAL. AVENIDA SANTO FREGONESE 144, CENTRO.	12
CENTRO DE CONVIVÊNCIA DE IDOSOS - RUA MANDAGUARI, S/N,BAIRRO LUTHER KING	6
CENTRO DE EDUCAÇÃO INFANTIL CARROCEL - RUA X DE OUTUBRO, S/N,BAIRRO SÃO MIGUEL	12
CENTRO DE EDUCAÇÃO INFANTIL NANCY PINTO DE MORAIS - RUA ANTONIOCARNEIRO NETO, S/N, BAIRRO ALVORADA	10
CENTRO DE EDUCAÇÃO INFANTIL DELFO JOÃO FREGONESE RUA CAMPO LARGO,S/N, BAIRRO INDUSTRIAL	12
CENTRO DE EDUCAÇÃO INFANTIL MUNDO ENCANTADO - RUA TABAJARA, ESQUINACOM AGUINALDO SILVA, 414 , BAIRRO NOVO MUNDO	10
CENTRO DE EDUCAÇÃO INFANTIL NICE BRAGARUA DAS GAIVOTAS, 215, BAIRRO MINIGUAÇU	10
CENTRO DE EDUCAÇÃO INFANTIL PEQUENO PRÍNCIPE –RUA SÃO MARCOS, 123, BAIRRO DA CANGO	10
CENTRO DE TREINAMENTO GINÁSTICA E ARTES MARCIAIS - RUA GOIÁS 333, BAIRRO ALVORADA	12
CENTRO DE EVENTOS DO PARQUE DE EXPOSIÇÕES RUA PERU 926, BAIRRO MINIGUAÇU	25
UNIDADE BÁSICA DE SAÚDE DA CANGO – RUA SÃO JOÃO, 700, BAIRRO CANGO	22
CLÍNICA ODONTOLÓGICA CANGO - RUA SÃO JOÃO 700, BAIRRO DA CANGO	10
CONSELHO TUTELAR - RUA ROMEU SÃO PAULO 808, CENTRO SENHORA APARECIDA	5
DEBETRAN DEPARTAMENTO BELTRONENSE DE TRÂNSITO, LOCALIZADO NA RUASERGIPE, 850, CENTRO.	12
DEPÓSITO DA MERENDA ESCOLAR, RUA ANTONIO CARNEIRO NETO 362 BAIRRO ALVORADA	8
ESCOLA MUNICIPAL BOM PASTOR RUA MARÍLIA, 1.199, BAIRRO LUTHER KING	12
ESCOLA MUNICIPAL FRANCISCO MANOEL DA SILVA RUA AURELIO BUARQUE DEHOLANDA, BAIRRO NOVO MUNDO	12
ESCOLA MUNICIPAL FREI DEODATO - RUA GOVERNADOR PARIGOT DE SOUZA, RUASÃO JUDAS TADEU, 299, BAIRRO DA CANGO	12
ESCOLA MUNICIPAL GERMANO MAYER - RUA ENEAS MARQUES, 155, BAIRROMARREAS	10
ESCOLA MUNICIPAL MADRE BOAVENTURA - RUA MARECHAL HERMES DA FONSECA,BAIRRO SÃO MIGUEL	10
ESCOLA MUNICIPAL PROF. MARIA HELENA VANDRESEN - RUA GOIÁS, 450, BAIRRO ALVORADA	16
ESCOLA MUNICIPAL PROF. PEDRO ALGERI - RUA ELIAS SCALCO, 989, BAIRROVILA NOVA	14



ESCOLA MUNICIPAL PROFESSOR RUBENS AMELIO BONATTO - RUA PADRE RÉUS,ESQUINA COM PADRE MANOEL DE NÓBREGA, S/N, BAIRRO CRISTO REI	14
ESCOLA MUNICIPAL PROFESSORA MARIA BASSO DELLANI - RUA BAHIA, 60,BAIRRO PRESIDENTE KENNEDY	12
ESCOLA MUNICIPAL SÃO CRISTOVÃO RUA ROMEU LAURO WERLANG, 2414 BAIRRO INDUSTRIAL	14
ESCOLA OFICINA ADELÍRIA MEURER - RUA MARÍLIA, S/N, BAIRRO LUTHER KING	10
ESPAÇO DA ARTE - RUA OCTAVIANO TEIXEIRA DOS SANTOS, 1121, CENTRO	10
ESTADIO ANILADO - RUA PONTA GROSSA, S/N, BAIRRO ALVORADA	6
FARMÁCIA MUNICIPAL DA CANGORUA GOVERNADOR PARIGOT DE SOUZA 455, BAIRRO CANGO	10
GINÁSIO DE ESPORTES ARRUDÃO - RUA TENENTE CAMARGO, S/N, - LANCHONETE E COZINHA	8
GINÁSIO DE ESPORTES ARRUDÃO - RUA TENENTE CAMARGO, S/N, - SETORADMINISTRATIVO E AUDITÓRIO	6
GINÁSIO DE ESPORTES FLAVIO ALBERTO MORCELLI - BAIRRO SÃO MIGUEL	8
INSTALAÇÕES DO PROCON - RUA TENENTE CAMARGO, 2176, CENTRO	6
INSTITUTO DA MULHER, LOCALIZADO NA AV. GOVERNADOR PARIGOT DE SOUZA,Nº 455, BAIRRO DA CANGO.	12
DEPARTAMENTO DA DENGUE, LOCALIZADO NA RUA TENENTE CAMARGO, Nº 2176,CENTRO.	5
AEROPORTO E LANCHONETE - AEROPORTO MUNICIPAL	15
MUSEU DA COLONIZAÇÃO - PARQUE JAYME CANET JUNIOR, RUA UNIÃO DA VITÓRIA BAIRRO MINIGUAÇU	5
UNIDADE BÁSICA DE SAÚDE CRISTO REI - RUA SANTO ANTONIO, 464 BAIRRO CRISTO REI	8
UNIDADE DE SAÚDE NOVO MUNDO - RUA AURELIO BUARQUE DE HOLANDA, 281 BAIRRO NOVO MUNDO	14
UNIDADE DE SAÚDE SÃO MIGUEL - RUA MARECHAL F. PEIXOTO, S/N, BAIRRO SÃO MIGUEL	12
PREDIO ADMINISTRATIVO PREFEITURA MUNICIPAL - RUA OCTAVIANO TEIXEIRADOS SANTOS, 1000, CENTRO	20
PROJETO ESCOLA OFICINA - RUA MARILIA, 801, BAIRRO LUTHER KING	5
SALAS DE AULA E DEPÓSITO, ANEXOS DA UPMO - UNIDADE DE PREPARAÇÃO DEMÃO-DE-OBRA - RUA BUENOS AIRES, S/N - BAIRRO MINIGUAÇU	12
SECRETARIA MUNICIPAL DE ASSISTÊNCIA SOCIAL E CRAS - RUA OCTAVIANOTEIXEIRA DOS SANTOS, 1.306, CENTRO	15
SECRETARIA DE DESENVOLVIMENTO ECONÔMICO E TECNOLÓGICO E SALA DODO EMPREENDEDOR - RUA CURITIBA, 1850 - CENTRO	7
UNIDADE DE SAÚDE ALVORADA - RUA ANTONIO CARNEIRO NETO, S/N,BAIRRO ALVORADA	12
UNIDADE DE SAÚDE INDUSTRIAL - RUA SERGIPE, S/N, BAIRRO INDUSTRIAL	8
UNIDADE DE SAÚDE VILA NOVA - RUA PALMAS, S/N, BAIRRO VILA NOVA	12
UPMO - UNIDADE DE PREPARAÇÃO DE MÃO-DE-OBRA - RUA BUENOS AIRES, S/N,BAIRRO MINIGUAÇU	15
UNIDADE DE SAÚDE LUTHER KING - ESQUINA DA RUA MARILIA, Nº 1000, LUTHER KING	8
UPA - UNIDADE DE PRONTA ATENTIMENTO, PERIMETRAL CONTORNO NORTE, 1510,LUTHER KING	24
CENTRO DE EDUCAÇÃO INFANTIL DALVA PAGGI KLAUSS, RUA MANDAGUARI, 230,LUTHER KING	10
TORRE E MIRANTE TURISTICO - TV FREI DEODATO, S/N, CENTRO	4
BIBLIOTECA MUNICIPAL, RUA ROMEU LAURO WERLANG, 849, CENTRO	8
CENTRO DE EDUCAÇÃO INFANTIL IVANIR DE ALBUQUERQUE, RUA PRUDENTEALBUQUEQUE, 201, CRISTO REI.	10
CENTRO DE EDUCAÇÃO INFANTIL TIO DIDIO, TRAVESSA ALEGRETE 99 BAIRRO JARDIM SEMINARIO.	12
CENTRO DE INOVAÇÃO E TECNOLOGIA CITFBE RUA ELIAS SCALCO, 405, LUTHER KING.	13
CAPS AD, RUA MINAS GERAIS, 844, BAIRRO NOSSA SENHORA APARECIDA	12
SALA PSICOPEDAGÓGICO, EM ANEXO A CAMARA DE VEREADORES, RUA TENENTECAMARGO, 2173, CENTRO	8



CASA MORTUÁRIA – RUA TAUBATÉ, S/N,BAIRRO PINHEIRINHO	8
CENTRO DA JUVENTUDE, CEJU RUA SÃO CRISTOVÃO, S/N BAIRRO PINHEIRÃO	15
CENTRO DE EDUCAÇÃO INFANTIL DIVA MARTINS - RUA SIRIEMA, S/N, BAIRROPADRE ULRICO	12
CENTRO DE EDUCAÇÃO INFANTIL CARMEM VARGAS VANIN, RUA ODOSIO DALLA MARIAS/N, BAIRRO CANTELMO	11
CENTRO DE EDUCAÇÃO INFANTIL HERBERT DE SOUZA – RUA BEIJA FLOR, S/N,CONJUNTO ESPERANÇA, BAIRRO PADRE ULRICO	12
CENTRO DE EDUCAÇÃO INFANTIL IDALINO RINALDI - RUA ARDELINO MARTINI,S/N,- BAIRRO SADIA	12
CENTRO DE EDUCAÇÃO INFANTIL MARLI ABDALA – RUA BARRA MANSA, S/N,BAIRRO PINHEIRINHO	12
CENTRO DE EDUCAÇÃO INFANTIL SONHO MEU RUA ANGRA DOS REIS, S/N,BAIRRO PINHEIRINHO - CAIC	12
CENTRO DE EDUCAÇÃO INFANTIL ZELIR VETORELLO – RUA PIRATUBA, 141,BAIRRO JARDIM FLORESTA	12
CENTRO DE SAÚDE CIDADE NORTE SAE/CTA - RUA TAUBATÉ, 380 BAIRRO PINHEIRINHO	12
ESCOLA MUNICIPAL HIGINO ANTUNES PIRES NETTO –RUA ARDELINO MARTINI, S/N, BAIRRO SADIA	13
ESCOLA MUNICIPAL NOSSA SENHORA DO SAGRADO CORAÇÃO - RUA SIRIEMA, S/N,BAIRRO PADRE ULRICO	18
ESCOLA MUNICIPAL RECANTO FELIZ - ANEXA AO CAIC - RUA ANGRA DOS REIS,ESQUINA COM TAUBATÉ, S/N, BAIRRO PINHEIRINHO	20
ESCOLA MUNICIPAL XV DE OUTUBRO - RUA BREJINHO, S/N, BAIRRO JARDIMFLORESTA	15
GINÁSIO DE ESPORTES SARARÁ PINHEIRINHO - RUA PETRÓPOLIS, S/NBAIRRO PINHEIRINHO	8
UNIDADE DE SAÚDE PADRE ULRICO, RUA PEDRO DE BACK BAIRRO PADRE ULRICO	8
UNIDADE DE SAÚDE PINHEIRÃO - AV. AMAZONAS ESQ. COM RUA JUNDIAÍ BAIRRO PINHEIRÃO	12
UNIDADE DE SAÚDE SADIA - RUA ADELINO MARTINI, 770BAIRRO SANTA ROSA	8
PRONTO ATENDIMENTO 24 HORAS - RUA TAUBATÉ, 380, BAIRROPINHEIRINHO	4
SALA DE INFORMÁTICA ANEXA A ESCOLA MUNICIPAL RECANTO FELIZ RUA ANGRA DOS REIS, S/, BAIRRO PINHEIRINHO	4
VIVEIRO FLORESTAL IRMÃO CIRILO,BAIRRO PADRE ULRICO, S/N	10
POSTO DE SAÚDE JARDIM FLORESTA – RUA PIRATUBA, S/N -BAIRRO JARDIM FLORESTA	8
ESCOLA MUNICIPAL JUSCELINO KUBITSCHEK lote nº 25 Remanescente-A Gleba nº 11-FB, Comunidade Rio Tuna	10
ESCOLA MUNICIPAL PEDRO ALGERI, LOTES Nº 47-Alote nº 47-A, 48-A, quadra 559, alameda Gralha Azul, Bairro Miniguaçú	12
Associação dos Escolteiros Rua Sergipe (sem numero) Bairro: SãoCristovão	5
ESCOLA MUNICIPAL JARDIM PRIMAVERA. Lote nº 01 Quadra nº 1262 Rua Capinzal s/n. Bairro Jardim Floresta	12
FARMÁCIA MUNICIPAL CIDADE NORTE. Rua Taubaté, Bairro Pinheirinho.	10
ODONTOLOGIA CIDADE NORTE. Rua Taubaté 370, Bairro Pinheirinho.	6
UNIDADE BÁSICA DE SAÚDE CANTELMO. Rua Teodoro Zanatta, Bairro Cantelmo	8
UNIDADE BÁSICA DE SAÚDE CONJUNTO ESPERANÇA. Rua Perdiz esquina com Albatroz, Bairro Padre Ulrico.	8
UNIDADE BÁSICA DE SAÚDE JARDIM SEMINÁRIO. Rua andes esq. c/ travessa Eldorado, Bairro Seminário	8
UNIDADE BÁSICA DE SAÚDE SÃO CRISTOVÃO. Rua Irati esq. c/ Amadeu Lazarotto, Bairro São Cristovão.	8
UNIDADE BÁSICA DE SAÚDE SÃO FRANCISCO. Rua Tabajara, Bairro São Francisco.	8
UNIDADE BÁSICA DE SAÚDE KM 20. Comunidade Km 20	10
SAMÚ SERVIÇO DE ATENDIMENTO MÓVEL DE URGÊNCIA Av. Julio Assis Cavalheiro 1970, Bairro Industrial	8
RODOVIÁRIA MUNICIPAL – Rua Palmas 302, Centro	12
SECRETARIA MUNICIPAL DE MEIO AMBIENTE NO PARQUE DE EXPOSIÇÕES Rua Perú Bairro	5



Miniguaçu	
CLUBE DO PROERD NO PARQUE DE EXPOSIÇÕES – Rua Perú Bairro Miniguaçu	10
GARAGEM MUNICIPAL – Rua Marília 630, Bairro Padre Ulrico	10
GARAGEM MUNICIPAL ALMOXARIFADO URBANISMO Rua Marília 630, Bairro	5
CENTRO DE EDUCAÇÃO INFANTIL CANTINHO DO CÉU - RUA ENÉAS MARQUES 155, BAIRRO MARREAS	8
ALMOXARIFADO DE MATERIAIS DE SAÚDE SUB-SOLO ESPAÇO DA ARTE. Rua Octaviano Teixeira dos Santos 1121, Centro.	5
ASSOCIAÇÃO DOS DEFICIENTES FÍSICOS E VISUAIS Rua Ponta Grossa 2485, Bairro Nossa Sra Aparecida, anexo ao Estádio Anilado.	4
FARMÁCIA MUNICIPAL SÃO MIGUEL. Av. Presidente Getúlio Vargas, 936. Bairro São Miguel	8

OBS: Novos Locais, podem ser indicados durante a vigência do contrato.



EDITAL DE PREGÃO Nº 102/2017
PROCESSO ADMINISTRATIVO Nº 428/2017
MODALIDADE: PREGÃO PRESENCIAL
TIPO: MENOR PREÇO POR LOTE

OBJETO: Contratação de empresa especializada para prestação de serviços de vigilância eletrônica, através de monitoramento remoto, com a locação e instalação de equipamentos, em unidades e prédios públicos municipais

ANEXO -II

DECLARAÇÃO PLENO ATENDIMENTO AOS REQUISITOS DE HABILITAÇÃO

A empresa....., com sede na
 n°, C.N.P.J. n°
, DECLARA, nos termos do art. 4º, VII, da Lei n.º
 10.520/2002, que cumpre plenamente os requisitos de habilitação para o PREGÃO PRESENCIAL Nº
 102/2017, cujo objeto é Contratação de empresa especializada para prestação de serviços de vigilância
 eletrônica, através de monitoramento remoto, com a locação e instalação de equipamentos, em
 unidades e prédios públicos municipais

Local / Data

Nome e assinatura do representante legal/procurador.
 (Nome Legível/Cargo/Carimbo do CNPJ)



EDITAL DE PREGÃO Nº 102/2017
PROCESSO ADMINISTRATIVO Nº 428/2017
MODALIDADE: PREGÃO PRESENCIAL
TIPO: MENOR PREÇO POR LOTE

OBJETO: Contratação de empresa especializada para prestação de serviços de vigilância eletrônica, através de monitoramento remoto, com a locação e instalação de equipamentos, em unidades e prédios públicos municipais

ANEXO -III

MODELO PROCURAÇÃO POR INSTRUMENTO PARTICULAR PARA CREDENCIAMENTO

Por este instrumento particular de Procuração, a (Razão Social da Empresa), com sede (endereço completo da matriz), inscrita no CNPJ/MF sob n.ºe Inscrição Estadual sob n.º, representada neste ato por seu(s) (qualificação(ões) do(s) outorgante(s)) Sr(a)....., portador(a) da Cédula de Identidade RG n.º e CPF n.º....., nomeia(m) e constitui(em) seu bastante Procurador o(a) Sr(a)....., portador(a) da Cédula de Identidade RG n.º e CPF n.º....., a quem confere(imos) amplos poderes para representar a (Razão Social da Empresa) perante..... (Indicação do órgão licitante), **no que se referir ao presente PREGÃO PRESENCIAL nº. 102/2017**, com poderes para tomar qualquer decisão durante todas as fases do **PREGÃO**, inclusive apresentar **DECLARAÇÃO DE QUE A PROPONENTE CUMPRE OS REQUISITOS DE HABILITAÇÃO**, os envelopes **PROPOSTA DE PREÇOS (Nº 01)** e **DOCUMENTOS DE HABILITAÇÃO (Nº 02)** em nome da Outorgante, formular verbalmente lances ou ofertas na(s) etapa(s) de lances, desistir verbalmente de formular lances ou ofertas na(s) etapa(s) de lance(s), negociar a redução de preço, desistir expressamente da intenção de interpor recurso administrativo ao final da sessão, manifestar-se imediata e motivadamente sobre a intenção de interpor recurso administrativo ao final da sessão, assinar a ata da sessão, prestar todos os esclarecimentos solicitados pelo **PREGOEIRO**, enfim, praticar todos os demais atos pertinentes ao certame, em nome da Outorgante.

A presente Procuração é válida até o dia

Local / Data

Nome e assinatura do representante legal/procurador.
 (Nome Legível/Cargo/Carimbo do CNPJ)



EDITAL DE PREGÃO Nº 102/2017
PROCESSO ADMINISTRATIVO Nº 428/2017
MODALIDADE: PREGÃO PRESENCIAL
TIPO: MENOR PREÇO POR LOTE

OBJETO: Contratação de empresa especializada para prestação de serviços de vigilância eletrônica, através de monitoramento remoto, com a locação e instalação de equipamentos, em unidades e prédios públicos municipais

ANEXO -IV

**MODELO DEDECLARAÇÃO DE INEXISTÊNCIA DE FATO IMPEDITIVO DE LICITAR OU
CONTRATAR COM A ADMINISTRAÇÃO**

A empresa....., com sede na
....., nº, C.N.P.J. nº
....., **DECLARA**, sob as penas da lei, que não está sujeita a
qualquer impedimento legal para licitar ou contratar com a Administração, ciente da obrigatoriedade de
declarar ocorrências posteriores.

Local / Data

Nome e assinatura do representante legal/procurador.
(Nome Legível/Cargo/Carimbo do CNPJ)



EDITAL DE PREGÃO Nº 102/2017
PROCESSO ADMINISTRATIVO Nº 428/2017
MODALIDADE: PREGÃO PRESENCIAL
TIPO: MENOR PREÇO POR LOTE

OBJETO: Contratação de empresa especializada para prestação de serviços de vigilância eletrônica, através de monitoramento remoto, com a locação e instalação de equipamentos, em unidades e prédios públicos municipais

ANEXO -V

**MODELO DE REGULARIDADE NO MINISTÉRIO DO TRABALHO EM ATENDIMENTO AO
DISPOSTO NO ARTIGO 7º, INCISO XXXIII, DA CONSTITUIÇÃO FEDERAL
(papel timbrado da licitante)**

A empresa....., com sede na
....., nº, C.N.P.J. nº
....., DECLARA, sob as penas da lei, para fins do disposto
no inciso V do artigo 27 da Lei Federal nº 8.666, de 21 de junho de 1993, acrescido pela Lei nº 9.854,
de 27 de outubro de 1999, que não emprega menor de dezoito anos em trabalho noturno, perigoso ou
insalubre e que não emprega menor de dezesseis anos.

Local / Data

Nome e assinatura do representante legal/procurador.
(Nome Legível/Cargo/Carimbo do CNPJ)



EDITAL DE PREGÃO Nº 102/2017
PROCESSO ADMINISTRATIVO Nº 428/2017
MODALIDADE: PREGÃO PRESENCIAL
TIPO: MENOR PREÇO POR LOTE

OBJETO: Contratação de empresa especializada para prestação de serviços de vigilância eletrônica, através de monitoramento remoto, com a locação e instalação de equipamentos, em unidades e prédios públicos municipais

ANEXO - VI

MODELO PADRÃO DE DECLARAÇÃO DE ENQUADRAMENTO – ME/EPP
(papel timbrado da licitante)

Pelo presente instrumento, a empresa, CNPJ nº, com sede na, através de seu representante legal infra-assinado, declara, sob as penas do artigo 299 do Código Penal, que se enquadra na situação de microempresa, empresa de pequeno porte ou cooperativa, nos termos da Lei Complementar nº 123/06, alterada pela Lei Complementar nº 147/14, bem assim que inexistem fatos supervenientes que conduzam ao seu desenquadramento desta situação.

Local / Data

Nome e assinatura do representante legal/procurador.
(Nome Legível/Cargo/Carimbo do CNPJ)



EDITAL DE PREGÃO Nº 102/2017
PROCESSO ADMINISTRATIVO Nº 428/2017
MODALIDADE: PREGÃO PRESENCIAL
TIPO: MENOR PREÇO POR LOTE

OBJETO: Contratação de empresa especializada para prestação de serviços de vigilância eletrônica, através de monitoramento remoto, com a locação e instalação de equipamentos, em unidades e prédios públicos municipais

ANEXO – VII

MINUTA DO TERMO DE CONTRATO

Pelo presente instrumento particular que firma de um lado, o MUNICÍPIO DE FRANCISCO BELTRÃO, com sede na Octaviano Teixeira dos Santos, 1000, estado do Paraná, inscrito no CNPJ/MF sob o nº 77.816.510/0001-66, neste ato representado pelo Prefeito Municipal, senhor Cleber Fontana, inscrito no CPF sob o nº 020.762.969-21 e abaixo assinado, doravante designado CONTRATANTE e de outro lado, inscrita no CNPJ sob o nº , com sede na cidade de , doravante designada CONTRATADA, estando as partes sujeitas as normas da Lei 8.666/93 e suas alterações subseqüentes, ajustam o presente contrato em decorrência da licitação realizada através do **Pregão presencial nº 102/2017**, mediante as seguintes cláusulas e condições.

CLÁUSULA PRIMEIRA – DO OBJETO

O objeto do presente termo é **Contratação de empresa especializada para prestação de serviços de vigilância eletrônica, através de monitoramento remoto, com a locação e instalação de equipamentos, em unidades e prédios públicos municipais**

PARÁGRAFO ÚNICO - A execução deverá ser em estrita obediência ao presente Contrato, assim como ao Edital nº 102/2017 – pregão presencial, observadas as especificações disponibilizadas no Anexo I do referido instrumento.

CLÁUSULA SEGUNDA – DO PREÇO E REAJUSTES

O preço ajustado ao qual o CONTRATANTE se obriga a adimplir e o CONTRATADO concorda em receber é de R\$......(....), e se houver prorrogação do prazo da contratação, o valor poderá ser atualizado com base na variação do IGPM-FGV – Índice Geral de Preços de Mercado da Fundação Getúlio Vargas, dos últimos 12 (doze) meses. No cálculo do primeiro reajuste deverá ser utilizado o índice do mês anterior à data da proposta comercial e o índice do mês anterior à data prevista para o reajuste, conforme disposto na lei nº 10.192 de 14/02/2001. Para reajustes subseqüentes deverá ser utilizado o índice do mês anterior à data de concessão do último reajuste do contrato e o índice do mês anterior à data prevista para o reajuste.

PARÁGRAFO ÚNICO - O pagamento de quaisquer taxas ou emolumentos concernentes ao objeto do presente contrato será de responsabilidade exclusiva da CONTRATADA, bem como demais encargos inerentes e necessários para a completa execução das suas obrigações assumidas pelo presente contrato.

CLÁUSULA TERCEIRA – DO PAGAMENTO

O pagamento do valor devido será realizado no prazo de 30 (trinta) dias contados da data da entrega do serviço, mediante a apresentação da nota fiscal respectiva.

PARÁGRAFO PRIMEIRO – As faturas deverão ser apresentadas pela CONTRATADA ao CONTRATANTE, em 01(uma) via, devidamente regularizada nos seus aspectos formais e legais.

PARÁGRAFO SEGUNDO – Nenhum pagamento pelo CONTRATANTE isentará a CONTRATADA das responsabilidades assumidas na forma deste contrato, independente de sua natureza, nem implicará na



aprovação definitiva do recebimento dos serviços.

PARÁGRAFO TERCEIRO – Caso seja apurada alguma irregularidade na fatura apresentada ao CONTRATANTE, o pagamento será susinado até que as providências pertinentes tenham sido tomadas por parte da CONTRATADA, para o saneamento da irregularidade.

PARÁGRAFO QUARTO – As faturas deverão ser entregues e protocoladas na sede do CONTRATANTE, no endereço descrito no preâmbulo deste contrato, durante o horário de expediente.

PARÁGRAFO QUINTO – Caso na data prevista para pagamento não haja expediente no MUNICÍPIO, o pagamento será efetuado no primeiro dia útil subsequente a esta.

PARÁGRAFO SEXTO – Os recursos destinados ao pagamento do objeto de que trata o edital **102/2017** – pregão presencial e consequente contrato, são provenientes dos recursos vinculados ao próprio Município. Os recursos orçamentários correrão por conta da seguinte dotação:

Conta	Órgão/ Unidade	Funcional programática	Elemento de despesa	Fonte
320	03.002	04.122.0403.2.056	3.3.90.39.77.99	000
690	05.002	19.572.1901.2.003		000
840	05.002	23.122.1901.2.054		000
1210	06.002	08.243.0801.6.067		000
1270	06.002	08.244.0801.6.069		000
1380	06.002	08.243.0801.6.070		000
1460	06.002	08.243.0801.6.072		000
1700	06.005	08.244.0801.2.059		000
1910	06.006	08.241.0801.2.052		000
2090	07.002	12.361.1201.2.004		000
2390	07.002	12.361.1201.2.043		104
2770	07.002	12.365.1201.2.045	104	
3050	07.003	12.122.1201.2.005	104	
3200	07.005	13.122.1301.2.038	3.3.90.39.77.99	000
3780	08.006	10.301.1001.2.037	3.3.90.39.77.02	303
4070	08.006	10.301.1001.2.069		350
4190	08.006	10.301.1001.2.070		000
4420	08.006	10.302.1001.2.067		000
5110	09.002	20.606.2001.2.027	3.3.90.39.77.99	000
5230	11.001	15.122.1502.2.022		000
5610	11.001	15.451.1502.1.019		000
5720	12.002	18.541.1801.2.002		000
5830	12.002	18.541.1801.2.065		000
6180	13.003	15.452.1501.2.013		509
6430	14.001	27.122.2701.2.011		000

PARÁGRAFO SÉTIMO - A CONTRATADA deverá apresentar juntamente com a Nota Fiscal/Fatura, as certidões comprovando a sua situação regular perante à Seguridade Social e ao Fundo de Garantia por Tempo de Serviço – FGTS. A CONTRATADA deverá ainda, manter durante toda a vigência do contrato as condições de habilitação especificadas no edital (Fazendas: Federal, Estadual e Municipal e Justiça do Trabalho).

CLÁUSULA QUARTA – VIGÊNCIA, PRAZOS E FORMA DE ENTREGA/ EXECUÇÃO DO OBJETO:

Os serviços, objeto desta licitação, deverão ser entregues/executados, **em uma única parcela**, de acordo com as solicitações e nos locais indicados pela Municipalidade, no perímetro urbano e rural do Município de Francisco Beltrão, **no prazo máximo de 30 (trinta) dias úteis, contados do momento do recebimento da Requisição de serviço**.

PARÁGRAFO PRIMEIRO – O prazo de vigência do presente termo é de 365 (trezentos e sessenta e cinco) dias, contados a partir da sua assinatura.



CLÁUSULA QUINTA - CONDIÇÕES DE RECEBIMENTO / OBRIGAÇÕES DA CONTRATADA:

PARÁGRAFO PRIMEIRO - Na assinatura do contrato, a **CONTRATADA** deverá apresentar cópia autenticada da Apólice de Seguro, para cobertura de possíveis furtos e/ou prejuízos ao Contratante.

PARÁGRAFO SEGUNDO - Em caso de furtos por falha no sistema ou não atendimento por parte da Contratada, nos pontos localizados na área urbana, em no máximo 20 (vinte) minutos, que deverá ser comprovado através de veículos rastreados, a Contratada será responsável pela reposição dos bens furtados. No caso da Contratada não possuir veículos rastreados, deverá arcará com o ônus do furto.

PARÁGRAFO TERCEIRO - A reposição dos bens furtados deverá ser feita à Secretaria Municipal de Administração.

PARÁGRAFO QUARTO - A **CONTRATADA** deverá realizar utilização de centrais com comunicação viatelefone, Internet (IP) ou via rádio (comprovado registro da empresa e dos rádios junto à ANATEL).

PARÁGRAFO QUINTO - A **CONTRATADA** deverá fornecer os equipamentos e a instalação dos mesmos, bem como o material necessário, sem custos para o município e prestar serviços de manutenção permanente.

PARÁGRAFO SEXTO - Os alarmes e equipamentos deverão ser instalados em cada uma das unidades relacionadas no objeto deste edital, de forma a garantir o monitoramento integral de cada local.

PARÁGRAFO SÉTIMO - Os serviços de monitoramento deverão ser prestados durante 24 horas por dia, bem como os serviços de pronto atendimento.

PARÁGRAFO OITAVO - A troca de equipamentos, bem como a manutenção, é de responsabilidade da **CONTRATADA**.

PARÁGRAFO NONO - A **CONTRATADA** deverá instalar em cada prédio monitorado, central que atenda aos requisitos técnicos: placaS micro processadas; capacidade de supervisão individual dos sensores; protocolo de comunicação universal; supervisão de um ou mais teclados; capacidade de enviar para a central de monitoramento o setor exato que está sendo violado no local.

PARÁGRAFO DÉCIMO - A responsabilidade por veículos, motocicletas e pessoas que trabalharão para o cumprimento do objeto licitado, inclusive trabalhistas, comerciais, tributários, material de segurança, EPIS e outras congêneres são encargos da **CONTRATADA**.

PARÁGRAFO DÉCIMO PRIMEIRO - Os serviços objeto deste termo, deverão atender ao alto padrão de qualidade, observadas as normas adequadas e aplicáveis que possibilitem a durabilidade dos produtos/serviços. Atender rigorosamente às medidas estabelecidas.

PARÁGRAFO DÉCIMO SEGUNDO - Os serviços deverão ser realizados por técnicos ou colaboradores da contratada devidamente identificados, com crachá e/ou uniformizados.

PARÁGRAFO DÉCIMO TERCEIRO - Na execução dos serviços deverão estar incluídas todas as despesas de descolamento e transporte.

PARÁGRAFO DÉCIMO QUARTO - A **CONTRATADA** ficará obrigada a refazer, a suas expensas, o material/produto/serviços que apresentar falhas ou vier a ser recusado, sendo que o ato do recebimento não importará na aceitação.

CLÁUSULA SEXTA – DOS DIREITOS E RESPONSABILIDADES DAS PARTES



Constitui direito do CONTRATANTE receber o objeto deste Contrato nas condições ajustadas e da CONTRATADA perceber o valor pactuado na forma e prazo estabelecidos

PARÁGRAFO PRIMEIRO - Constituem obrigações do CONTRATANTE:

- a) efetuar o pagamento ajustado;
- b) esclarecer à CONTRATADA toda e qualquer dúvida, em tempo hábil, com relação ao fornecimento;
- c) manter, sempre por escrito com a CONTRATADA, os entendimentos sobre o objeto contratado.

PARÁGRAFO SEGUNDO - Constituem obrigações da CONTRATADA:

- a) entregar o objeto, de acordo com as especificações do Anexo I do Edital do Pregão presencial nº **102/2017** e do Parágrafo Único da Cláusula Primeira deste instrumento;
- b) responsabilizar-se por todos os custos para o cumprimento da prestação obrigacional, incluindo mão-de-obra, seguros, encargos sociais, tributos, transporte e outras despesas necessárias para o fornecimento do objeto do Contrato;
- c) responsabilizar-se pela integral prestação contratual, inclusive quanto às obrigações decorrentes da inobservância da legislação em vigor;
- d) atender aos encargos trabalhistas;
- e) assumir total responsabilidade pelos danos causados ao CONTRATANTE ou a terceiros, por si ou por seus representantes, na execução do objeto contratado, isentando o CONTRATANTE de toda e qualquer reclamação que possa surgir em decorrência dos mesmos;
- f) reconhecer o direito do CONTRATANTE de solicitar o material, sempre que julgar necessário;
- g) manter, sempre por escrito com o CONTRATANTE, os entendimentos sobre o objeto contratado, ressalvados os casos determinados pela urgência dos mesmos, cujos entendimentos verbais deverão ser confirmados por escrito, dentro do prazo máximo de 03 (três) dias úteis;
- h) manter todas as condições exigidas para habilitação e qualificação exigidas no Edital do Pregão presencial nº **102/2017**, durante a vigência do Contrato.

CLÁUSULA SÉTIMA – DAS PENAS PELA INADIMPLÊNCIA

A CONTRATADA sujeitar-se-á, em caso de inadimplemento de suas obrigações, definidas no edital e neste contrato ou em outros que o complementem, as seguintes multas, sem prejuízo das sanções legais da lei nº 8.666/93 e responsabilidades civil e criminal:

- a)- Advertência;
- b) - 0,5% (cinco décimos por cento) por dia de atraso, na entrega do objeto licitado, calculado sobre o valor correspondente à parte inadimplida;
- c) - O atraso, para efeito de cálculo da multa mencionada no subitem anterior será contado em dias corridos, a partir do 1º dia útil subsequente ao término do prazo ajustado;
- d) - 20% (vinte por cento) sobre o valor constante do Contrato, pelo descumprimento de qualquer cláusula contratual, exceto prazo de entrega;
- e) - Caso a vencedora não efetue a entrega do objeto, incidirá multa de 20% (vinte por cento) sobre o valor da respectiva nota de empenho, por inexecução total do objeto, sem prejuízo das outras sanções cabíveis.
- f) - A multa será descontada dos créditos constantes da fatura, ou outra forma de cobrança administrativa ou judicial.

CLÁUSULA OITAVA – DAS ALTERAÇÕES CONTRATUAIS

A CONTRATADA fica obrigada a aceitar, nas mesmas condições contratuais os acréscimos ou supressões contratuais que se fizerem necessárias em até 25% (vinte e cinco por cento) do valor inicial atualizado do Contrato.

CLÁUSULA NONA - DA RESCISÃO

O presente contrato poderá ser rescindido de pleno direito pelo CONTRATANTE, independentemente de notificação Judicial da CONTRATADA, nas seguintes hipóteses;



- a) infrigência de qualquer obrigação ajustada.
- b) liquidação amigável ou judicial, concordata ou falência da CONTRATADA.
- c) se a CONTRATADA, sem prévia autorização do CONTRATANTE, transferir, caucionar ou transacionar qualquer direito decorrente deste contrato.
- d) os demais mencionados no Artigo 78 da Lei nº 8.666/93.

PARÁGRAFO PRIMEIRO - A CONTRATADA, indenizará o CONTRATANTE por todos os prejuízos que esta vier a sofrer em decorrência da rescisão por inadimplemento de suas obrigações contratuais.

PARÁGRAFO SEGUNDO - Caso ocorra a rescisão do Contrato, o CONTRATANTE, pagará à CONTRATADA, apenas os valores dos materiais entregues e aceitos até a data respectiva.

CLÁUSULA DÉCIMA - DA LEGISLAÇÃO APLICÁVEL

O presente instrumento contratual rege-se pelas disposições expressas na Lei nº 8.666, de 21.06.1993 e suas alterações posteriores, na Lei nº 8.078, de 11.09.1990 – Código de Defesa do Consumidor, no Código Civil Brasileiro, no Código Comercial Brasileiro e em outras referentes ao objeto, ainda que não explicitadas.

CLÁUSULA DÉCIMA PRIMEIRA - DA TRANSMISSÃO DE DOCUMENTOS

A troca eventual de documentos e cartas entre o CONTRATANTE e a CONTRATADA será feita por meio de protocolo. Nenhuma outra forma será considerada como prova de entrega de documentos ou cartas.

CLÁUSULA DÉCIMA SEGUNDA – DA PUBLICIDADE

Uma vez firmado, o extrato do presente Contrato será publicado no periódico dos Atos Oficiais do Município de Francisco Beltrão-Pr., pelo CONTRATANTE, em cumprimento ao disposto no art. 61, § 1º, da Lei 8.666/93.

CLÁUSULA DÉCIMA TERCEIRA - DA FRAUDE E DA CORRUPÇÃO

Os licitantes devem observar e o contratado deve observar e fazer observar, por seus fornecedores e subcontratados, se admitida subcontratação, o mais alto padrão de ética durante todo o processo de licitação, de contratação e de execução do objeto contratual.

PARÁGRAFO PRIMEIRO - Para os propósitos desta cláusula, definem-se as seguintes práticas:

- a) "prática corrupta": oferecer, dar, receber ou solicitar, direta ou indiretamente, qualquer vantagem com o objetivo de influenciar a ação de servidor público no processo de licitação ou na execução de contrato;
- b) "prática fraudulenta": a falsificação ou omissão dos fatos, com o objetivo de influenciar o processo de licitação ou de execução de contrato;
- c) "prática conluída": esquematizar ou estabelecer um acordo entre dois ou mais licitantes, com ou sem o conhecimento de representantes ou prepostos do órgão licitador, visando estabelecer preços em níveis artificiais e não-competitivos;
- d) "prática coercitiva": causar dano ou ameaçar causar dano, direta ou indiretamente, às pessoas ou sua propriedade, visando influenciar sua participação em um processo licitatório ou afetar a execução do contrato.
- e) "prática obstrutiva": (i) destruir, falsificar, alterar ou ocultar provas em inspeções ou fazer declarações falsas aos representantes do organismo financeiro multilateral, com o objetivo de impedir materialmente a apuração de alegações de prática prevista acima; (ii) atos cuja intenção seja impedir materialmente o exercício do direito de o organismo financeiro multilateral promover inspeção.

PARÁGRAFO SEGUNDO - Na hipótese de financiamento, parcial ou integral, por organismo financeiro multilateral, mediante adiantamento ou reembolso, este organismo imporá sanção sobre uma empresa ou pessoa física, inclusive declarando-a inelegível, indefinidamente ou por prazo determinado, para a outorga de contratos financiados pelo organismo se, em qualquer momento, constatar o envolvimento da empresa, diretamente ou por meio de um agente, em práticas corruptas, fraudulentas, colusivas, coercitivas ou obstrutivas ao participar da licitação ou da execução um contrato financiado pelo organismo.



PARÁGRAFO TERCEIRO - Considerando os propósitos das cláusulas acima, a CONTRATADA concorda e autoriza que, na hipótese de o contrato vir a ser financiado, em parte ou integralmente, por organismo financeiro multilateral, mediante adiantamento ou reembolso, o organismo financeiro e/ou pessoas por ele formalmente indicadas possam inspecionar o local de execução do contrato e todos os documentos, contas e registros relacionados à licitação e à execução do contrato.

CLÁUSULA DÉCIMA QUARTA – DAS DISPOSIÇÕES GERAIS

Ao presente contrato se aplicam as seguintes disposições gerais:

- a) Em ocorrendo a rescisão do presente contrato, em razão do inadimplemento de obrigações da CONTRATADA, esta ficará impedida de participar de novos contratos com o CONTRATANTE, bem como sofrerá as penalidades previstas no Artigo nº 87 da Lei 8.666/93.
- b) A CONTRATADA assume exclusiva e integral responsabilidade pelo cumprimento de todas as obrigações decorrentes da execução deste contrato, sejam de natureza trabalhista, previdenciária, comercial, civil, penal ou fiscal, inexistindo solidariedade do CONTRATANTE relativamente a esses encargos, inclusive os que eventualmente advirem de prejuízos causados a terceiros.
- c) O presente Contrato Administrativo será encaminhado através de correio eletrônico, para o endereço de e-mail disponibilizado pelo licitante na fase de habilitação, competindo ao Contratado **impressão e assinatura do instrumento em 02 (duas) vias**, providenciando a entrega da via original no Departamento de Licitações da Prefeitura Municipal, **em até 05 (cinco) dias após o seu recebimento.**
- d) A via deste instrumento destinada ao Contratado, devidamente assinada pelo Contratante, será disponibilizada por correio eletrônico, na forma do item antecedente, ou para retirada no Paço Municipal a partir de 05 (cinco) dias após o protocolo da entrega das vias originais prevista no item anterior.

CLÁUSULA DÉCIMA QUINTA - DAS PARTES INTEGRANTES

As condições estabelecidas no edital nº **102/2017**– Pregão presencial e na proposta apresentada pela CONTRATADA, são partes integrantes deste instrumento, independentemente de transcrição.

PARÁGRAFO ÚNICO - Serão incorporados a este contrato, mediante termos aditivos quaisquer modificações que venham a ser necessários durante a sua vigência, decorrentes das obrigações assumidas pelo CONTRATANTE e CONTRATADA, tais como a prorrogação de prazos e normas gerais de serviços.

CLÁUSULA DÉCIMA SEXTA – DA FISCALIZAÇÃO

CLÁUSULA DÉCIMA SÉTIMA – DA SUCESSÃO E DO FORO

As partes firmam o presente instrumento em 03 (três) vias (impressas por sistema eletrônico de dados) de igual teor e forma, na presença das 02 (duas) testemunhas abaixo, obrigando-se por si e seus sucessores, ao fiel cumprimento do que ora ficou ajustado, elegendo para Foro do mesmo a Comarca de Francisco Beltrão, estado do Paraná, não obstante qualquer mudança de domicílio da CONTRATADA, que em razão disso é obrigada a manter um representante com plenos poderes para receber notificações, citação inicial e outras em direito permitidas neste referido foro.

EDITAL DE PREGÃO Nº 102/2017
PROCESSO ADMINISTRATIVO Nº 428/2017
MODALIDADE: PREGÃO PRESENCIAL
TIPO: MENOR PREÇO POR LOTE

OBJETO: Contratação de empresa especializada para prestação de serviços de vigilância eletrônica, através de monitoramento remoto, com a locação e instalação de equipamentos, em unidades e prédios públicos municipais

ANEXO – VIII
ORIENTAÇÕES PARA GERAÇÃO/REDAÇÃO DA PROPOSTA DE PREÇOS EM PROGRAMA ESPECÍFICO DO MUNICÍPIO

1. Acessar: www.franciscobeltrao.pr.gov.br

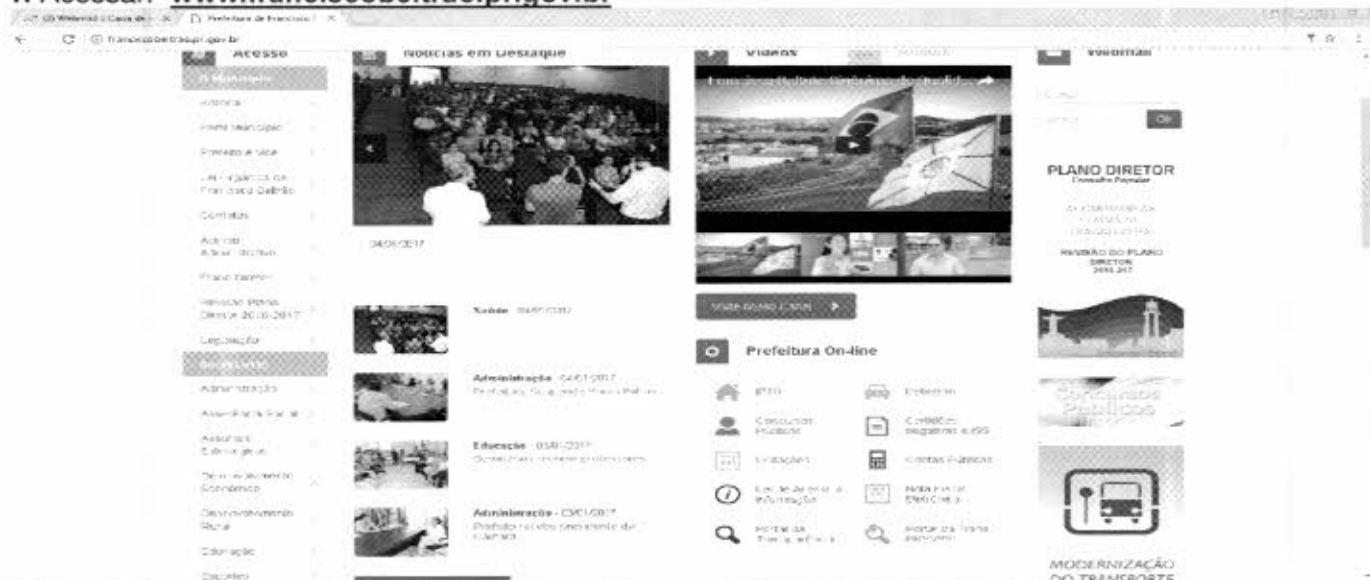

2. Depois de acessar a página da Prefeitura, clique no link “Licitações” – Prefeitura On-line.

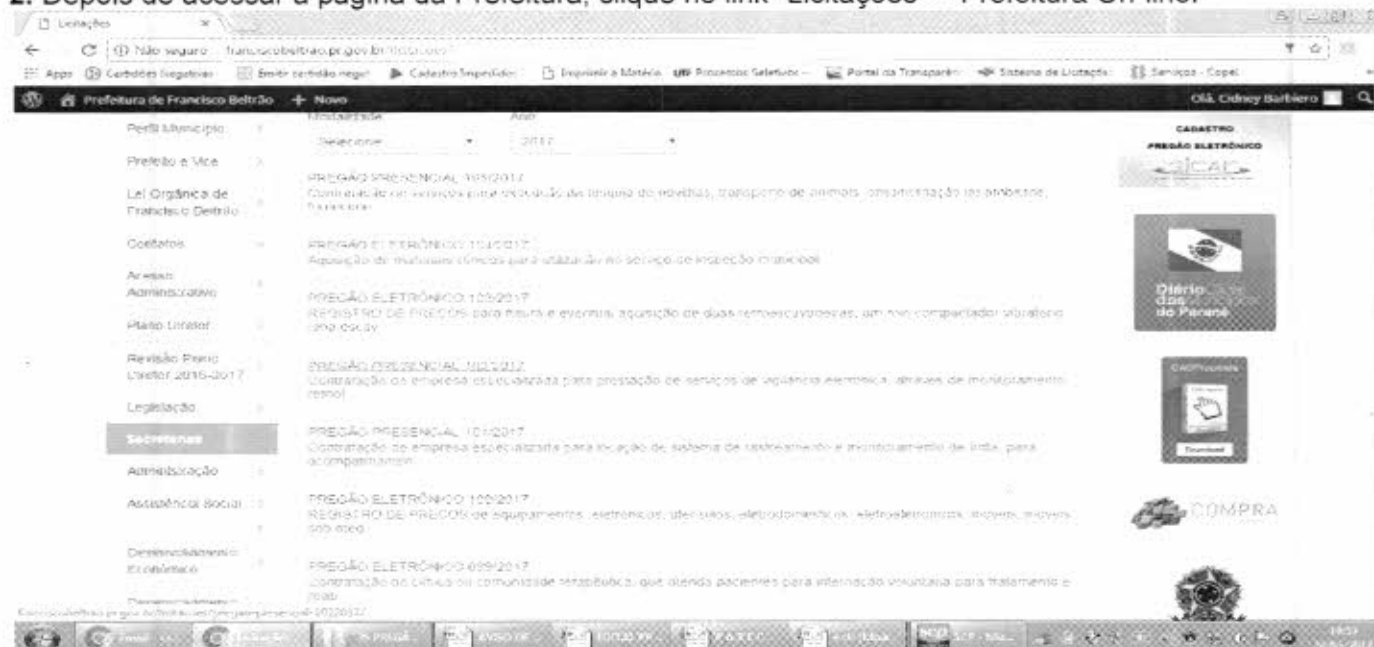

Modalidade	Assinatura	Ano
PREGÃO PRESENCIAL 100/2017	Carla Elvira	2017
PREGÃO ELETRÔNICO 101/2017	Carla Elvira	2017
PREGÃO ELETRÔNICO 102/2017	Carla Elvira	2017
PREGÃO PRESENCIAL 103/2017	Carla Elvira	2017
PREGÃO ELETRÔNICO 104/2017	Carla Elvira	2017
PREGÃO ELETRÔNICO 105/2017	Carla Elvira	2017

3. Faça Download em seu computador do programa **CADproposta** e salve em pasta específica.



4. Após o programa estar instalado, volte ao portal e selecione a Modalidade da Licitação e o o número.
5. Faça Download do arquivo **Proposta** da licitação desejada

- a) Os arquivos devem ser salvos diretamente no drive C:\ do seu computador, em uma pasta qualquer.
- b) Caso você já possua o arquivo **CADproposta.exe** em seu computador, poderá utilizar-se do mesmo para o preenchimento das informações conforme o roteiro a seguir.

6.PREENCHIMENTO DA PROPOSTA DE PREÇOS - Para informar os valores e as marcas dos produtos contidos no anexo, proceda da seguinte forma:

6.1. Acesse a pasta onde salvou os arquivos, abra o arquivo CADproposta.exe, em que aparecerá a seguinte tela:

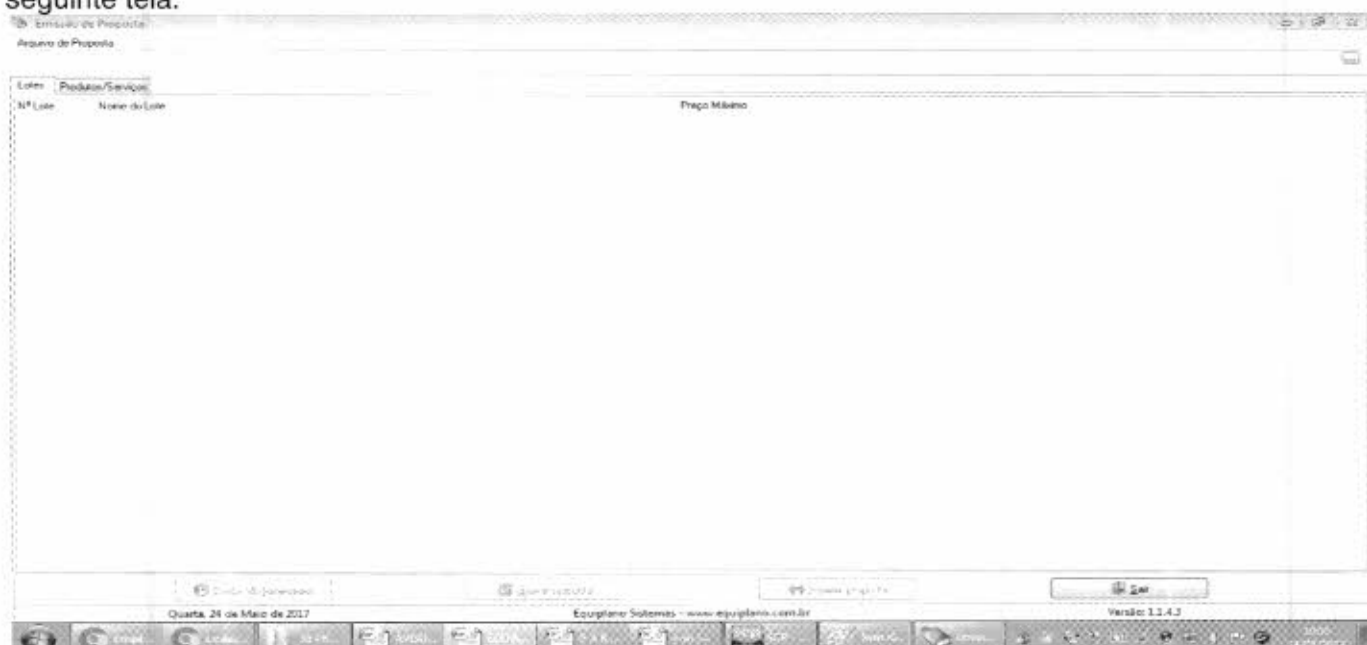

6.2. No campo Arquivo de Proposta, clique uma vez sobre as reticências e procure pelo arquivo Proposta.esl

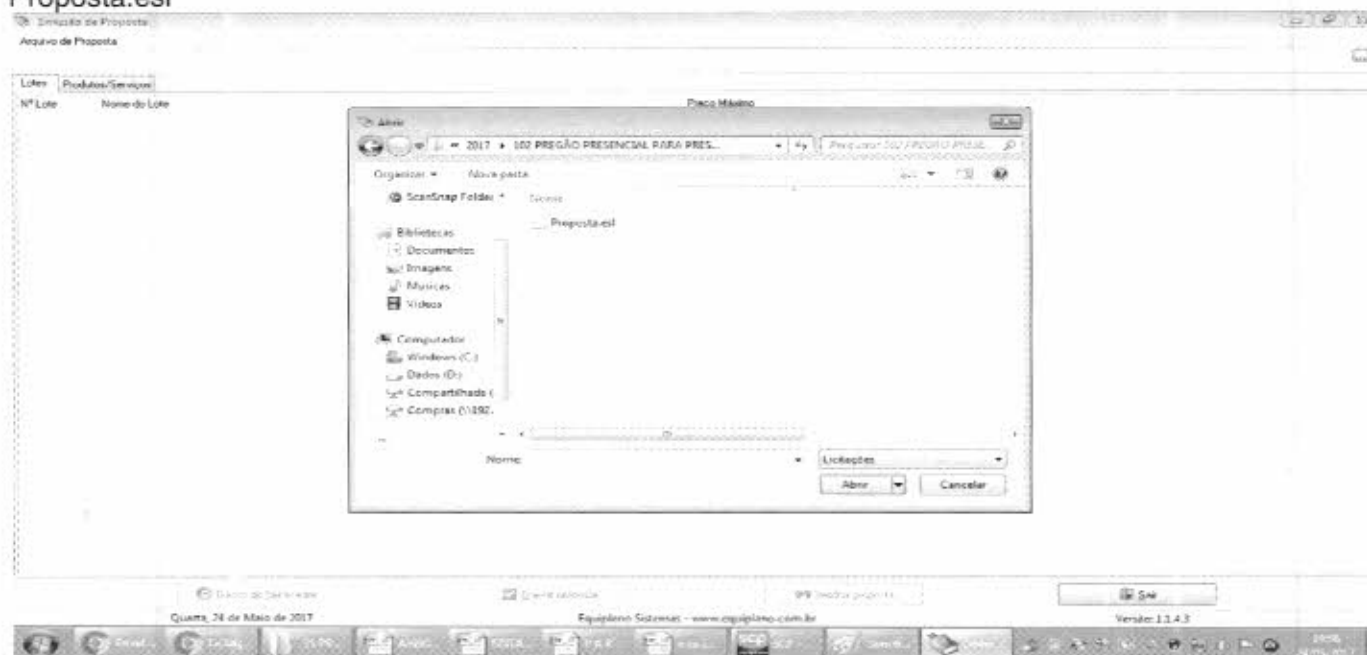



6.3. Você trabalha com duas guias: Lotes e Produtos/Serviços. Inicialmente, na guia Lotes, seleciona o lote em questão e vá para a outra guia: Produtos/Serviços:

6.4. Obrigatoriamente deve ser informados: Marca, Modelo e Preço Unitário. O valor deverá ser digitado utilizando o formato 99999,9999. Não coloque o ponto decimal para separar a casa dos milhares, apenas a vírgula para a separação dos centavos.

6.5. Os valores devem ser digitados, sempre respeitando a coluna do Preço Unitário Máximo para cada item.

6.6. Grave a Proposta, para que o programa salve as informações no arquivo.



6.7. Em seguida, vá a Dados do Fornecedor (da empresa). O programa apresentará a seguinte tela: (ao preencher, observe os parâmetros, utilize apenas números, sem parênteses, traços ou barras)

Arquivo de Proposta
L: Licitação 2017/102 PRELÂTIMO PRESENCIAL PARA PRESTAÇÃO DE SERVIÇOS DE VIGILÂNCIA ELETRÔNICA E MONITORAMENTO EM UNIDADES PÚBLICAS MUNICIPAIS/Proposta.ed

Entidade: Município de Francisco Beltrão

Nº Licitação: 000102 Exercício: 2017 Modalidade: Pregão Presencial Tipo de aquisição: Por Lote

Lotes	Produtos/Serviços
014	Monitoramento remoto, com locação de sensores nas
015	Instalação de fiação necessária para sistema de moni
016	Monitoramento remoto, com locação de sensores nas
017	Instalação de fiação necessária para sistema de moni
018	Monitoramento remoto, com locação de sensores nas
019	Instalação de fiação necessária para sistema de moni
020	Monitoramento remoto, com locação de sensores nas
021	Monitoramento remoto, com locação de sensores nas
022	Monitoramento remoto, com locação de sensores nas
023	Monitoramento remoto, com locação de sensores nas
024	Monitoramento remoto, com locação de sensores nas
025	Monitoramento remoto, com locação de sensores nas
026	Monitoramento remoto, com locação de sensores nas
027	Monitoramento remoto, com locação de sensores nas
028	Monitoramento remoto, com locação de sensores nas
029	Monitoramento remoto, com locação de sensores nas
030	Monitoramento remoto, com locação de sensores nas
031	Monitoramento remoto, com locação de sensores nas
032	Monitoramento remoto, com locação de sensores nas
033	Monitoramento remoto, com locação de sensores nas
034	Monitoramento remoto, com locação de sensores nas
035	Monitoramento remoto, com locação de sensores nas
036	Monitoramento remoto, com locação de sensores nas
037	Monitoramento remoto, com locação de sensores nas
038	Monitoramento remoto, com locação de sensores nas
039	Monitoramento remoto, com locação de sensores nas

Dados do Fornecedor

Fornecedor:

Nome * Pessoa Física Jurídica

Endereço * Número * Complemento

Bairro Cidade/UF * CEP *

E-mail Telefone Fax Celular

CNPJ * Inscrição Estadual Inscrição Municipal Nome do contador Telefone do contador

Dados bancários: Banco Agência Nome agência Cidade/UF Agência Conta Data de abertura

Microempresa Sim Não Fornecedor enquadrado como microempresa ou empresa de pequeno porte (para obter os benefícios da lei complementar nº 123/2006). Validade da proposta (em dias) Prazo de entrega/realização

* campos obrigatórios

12,00 MES 236,57 0,00

Preço Total do Lote: 0,00

Quarta, 24 de Maio de 2017 Equiplano Sistemas - www.equiplano.com.br Versão: 1.1.4.3

6.8. No botão "Representante" concluir as informações: (representante legal da empresa).

Arquivo de Proposta
L: Licitação 2017/102 PRELÂTIMO PRESENCIAL PARA PRESTAÇÃO DE SERVIÇOS DE VIGILÂNCIA ELETRÔNICA E MONITORAMENTO EM UNIDADES PÚBLICAS MUNICIPAIS/Proposta.ed

Entidade: Município de Francisco Beltrão

Nº Licitação: 000102 Exercício: 2017 Modalidade: Pregão Presencial Tipo de aquisição: Por Lote

Lotes	Produtos/Serviços
014	Monitoramento remoto, com locação de sensores nas
015	Instalação de fiação necessária para sistema de moni
016	Monitoramento remoto, com locação de sensores nas
017	Instalação de fiação necessária para sistema de moni
018	Monitoramento remoto, com locação de sensores nas
019	Instalação de fiação necessária para sistema de moni
020	Monitoramento remoto, com locação de sensores nas
021	Monitoramento remoto, com locação de sensores nas
022	Monitoramento remoto, com locação de sensores nas
023	Monitoramento remoto, com locação de sensores nas
024	Monitoramento remoto, com locação de sensores nas
025	Monitoramento remoto, com locação de sensores nas
026	Monitoramento remoto, com locação de sensores nas
027	Monitoramento remoto, com locação de sensores nas
028	Monitoramento remoto, com locação de sensores nas
029	Monitoramento remoto, com locação de sensores nas
030	Monitoramento remoto, com locação de sensores nas
031	Monitoramento remoto, com locação de sensores nas
032	Monitoramento remoto, com locação de sensores nas
033	Monitoramento remoto, com locação de sensores nas
034	Monitoramento remoto, com locação de sensores nas
035	Monitoramento remoto, com locação de sensores nas
036	Monitoramento remoto, com locação de sensores nas
037	Monitoramento remoto, com locação de sensores nas
038	Monitoramento remoto, com locação de sensores nas
039	Monitoramento remoto, com locação de sensores nas

Dados do Fornecedor

Fornecedor:

Nome * CFP * RG *

Endereço * Número * Complemento

Bairro Cidade/UF * CEP *

E-mail Telefone

* campos obrigatórios

Microempresa Sim Não Fornecedor enquadrado como microempresa ou empresa de pequeno porte (para obter os benefícios da lei complementar nº 123/2006). Validade da proposta (em dias) Prazo de entrega/realização

* campos obrigatórios

12,00 MES 236,57 0,00

Preço Total do Lote: 0,00

Quarta, 24 de Maio de 2017 Equiplano Sistemas - www.equiplano.com.br Versão: 1.1.4.3

6.9. No botão "Quadro societário" (informações e dados sobre os sócios da empresa conforme contrato social)



Emissão de Proposta

Arquivo de Proposta

L:\Licitação\2017\102 PREGÃO PRESENCIAL PARA PRESTAÇÃO DE SERVIÇOS DE VIGILÂNCIA ELETRÔNICA E MONITORAMENTO EM UNIDADES PÚBLICAS MUNICIPAIS\Proposta.esl

Entidade: Município de Francisco Beltrão

NP Licitação: 000102 Exercício: 2017 Modalidade: Pregão Presencial Tipo de contratação: Por Lote

Lotes: Produto/Serviço

NP Item	Nome
014	Monitoramento remoto, com locação de sensores nas
015	Instalação de fiação necessária para sistema de monit
016	Monitoramento remoto, com locação de sensores nas
017	Instalação de fiação necessária para sistema de monit
018	Monitoramento remoto, com locação de sensores nas
019	Instalação de fiação necessária para sistema de monit
020	Monitoramento remoto, com locação de sensores nas
021	Monitoramento remoto, com locação de sensores nas
022	Monitoramento remoto, com locação de sensores nas
023	Monitoramento remoto, com locação de sensores nas
024	Monitoramento remoto, com locação de sensores nas
025	Monitoramento remoto, com locação de sensores nas
026	Monitoramento remoto, com locação de sensores nas
027	Monitoramento remoto, com locação de sensores nas
028	Monitoramento remoto, com locação de sensores nas
029	Monitoramento remoto, com locação de sensores nas
030	Monitoramento remoto, com locação de sensores nas
031	Monitoramento remoto, com locação de sensores nas
032	Monitoramento remoto, com locação de sensores nas
033	Monitoramento remoto, com locação de sensores nas
034	Monitoramento remoto, com locação de sensores nas
035	Monitoramento remoto, com locação de sensores nas
036	Monitoramento remoto, com locação de sensores nas
037	Monitoramento remoto, com locação de sensores nas
038	Monitoramento remoto, com locação de sensores nas
039	Monitoramento remoto, com locação de sensores nas

Quadro societário

CPF / CNPJ: None

Nome: None

Pessoa: Física Jurídica

Endereço: _____ Número: _____ Complemento: _____

Bairro: _____ Cidade/UF: _____ CEP: _____

E-mail: _____ Telefone: _____ Fax: _____ Celular: _____

CNPJ: _____ Inscrição Estadual: _____ Inscrição Municipal: _____ Nome do contador: _____ Telefone do contador: _____

Tipo de cargo ou função: _____ Tipo de registro: _____ Data do registro: _____ Número do registro: _____

* campos obrigatórios

Fechar

Preço Total do Lote: 9,00

Dados do fornecedor: _____

Quarta, 24 de Maio de 2017

Equiplane Sistemas - www.equiplane.com.br

Versão 1.14.3

7. Uma vez incluídas estas informações clique no botão Fechar e, logo após, no botão **Gravar Propostas novamente**.

7.1. Os valores e os dados do fornecedor, poderão ser informados a qualquer tempo, ou seja, não é necessário incluir as informações todas de uma só vez, basta gravar e acessar o programa, como descrito no item 1) e continuar informando de onde parou.

8. TÉRMINO DO PREENCHIMENTO

8.1. Após o término da digitação/gravação de todos os itens:

8.1.2. Salvar o arquivo **PROPOSTA.ESL** em unidade de armazenamento (CD-R ou Pen-Drive) em bom estado, bem acondicionado, para que não sofra danos. (Importante: testar no CADProposta, o arquivo que foi gravado no CD ou Pen-Drive);

8.1.3. No botão **imprimir proposta** imprimir o documento e coletar assinatura;

- Acondicioná-los em envelope adequado e identificado, conforme orientações deste Edital.

1º) AO DIGITAR O VALOR NÃO USAR PONTO.

EX: 1520,00 (CERTO) - EX: 1.520,00 (ERRADO)

2º) AO DIGITAR O VALOR DA MERCADORIA, SEMPRE RESPEITAR A COLUNA DO VALOR MÁXIMO UNITÁRIO.

3º) DEPOIS DE TER BAIXADO O ARQUIVO **CADPROPOSTA.EXE**, O MESMO PODERÁ SER ARMAZENADO NUMA PASTA EM SEPARADO, POIS SERÁ UTILIZADO O MESMO PROGRAMA, QUANDO FOR PARTICIPAR DE NOVAS LICITAÇÕES COM O MUNICÍPIO, QUE REQUEIRAM TAL RECURSO.

4º) AO SALVAR O ARQUIVO EM MEIO ELETRÔNICO (CD-ROM OU PEN-DRIVE), RECOMENDA-SE TESTAR O ARQUIVO GRAVADO E AINDA POSSUIR EM MÃOS OUTRA CÓPIA ALTERNATIVA NA ABERTURA DA LICITAÇÃO).



EDITAL DE PREGÃO Nº 102/2017
PROCESSO ADMINISTRATIVO Nº 428/2017
MODALIDADE: PREGÃO PRESENCIAL
TIPO: MENOR PREÇO POR LOTE

OBJETO: Contratação de empresa especializada para prestação de serviços de vigilância eletrônica, através de monitoramento remoto, com a locação e instalação de equipamentos, em unidades e prédios públicos municipais

ANEXO - IX

ATESTADO DE VISITA TÉCNICA

Atestamos que o(a) Sr(a). _____,
portador(a) da carteira do CPF nº _____, representando a empresa
_____, CNPJ nº _____, nos termos do edital da
Pregão Presencial Nº 102/2017, visitou os locais indicados no ANEXO I-A, oportunidade em que
tomou conhecimento de todas as informações necessárias e das condições dos locais que
possam influir direta ou indiretamente na execução dos serviços.

(local e data)

Responsável da Licitante
CPF
RG

Representante do Município
(Secretarias de Administração)
Identificação
Assinatura



EDITAL DE PREGÃO Nº 102/2017
PROCESSO ADMINISTRATIVO Nº 428/2017
MODALIDADE: PREGÃO PRESENCIAL
TIPO: MENOR PREÇO POR LOTE

OBJETO: Contratação de empresa especializada para prestação de serviços de vigilância eletrônica, através de monitoramento remoto, com a locação e instalação de equipamentos, em unidades e prédios públicos municipais

ANEXO – X

MODELO DE PROTOCOLO DE RETIRADA DO EDITAL PELA INTERNET

Denominação da Empresa:

CNPJ nº:

Endereço:

e-mail:

Cidade/Estado:

Telefone e Fax:

Obtivemos através do acesso à página www.franciscobeltrao.pr.gov.br, nesta data, cópia do instrumento convocatório da licitação acima identificada.

Local, ____ de ____ de 20__.

Nome

Senhor Licitante:

Visando a comunicação futura entre esta Prefeitura Municipal e sua empresa, solicitamos a Vossa Senhoria preencher o protocolo de retirada do Edital e remetê-lo a Divisão de Licitações.

A não remessa do protocolo exime a Prefeitura Municipal de Francisco Beltrão da comunicação, por meio de fax ou e-mail, de eventuais esclarecimentos e retificações ocorridas no instrumento convocatório, bem como de quaisquer informações adicionais, não cabendo posteriormente qualquer reclamação.

Recomendamos ainda, consultas à referida página para eventuais comunicações e ou esclarecimentos

Assunto **RES: Edital de licitação**
De Vania Comercial <beltrao.comercial3@inviolavel.com> 
Para <cidney@franciscobeltrao.com.br> 
Data 05.06.2017 14:58

locaweb

Boa tarde,

Referente ao edital de pregão nº 102/2017
Anexo I página 18 no item 15 código 55722 quantidade 6
Acredito ser quantidade 1, pois consta somente o item 16 para monitoramento remoto.

Na página 21 no item 66 código 55774 quantidade 29
Tem 26 locais de monitoramento remoto

Na página 22 o item 72 código 55780 na quantidade está 36 meses

Aguardo retorno.

Grata
Vânia Frigotto
46 99911-4545
46 3524-5040

From: [Observatorio OS](#)
Sent: Monday, June 05, 2017 9:19 AM
To: beltrao.tecnico@inviolavel.com
Subject: Edital de licitação

Segue em anexo o edital da licitação, para mais informações ligar para Nadia tel: 3520-2103.

Att. Observatório Social