



**EDITAL DE PREGÃO (PRESENCIAL) Nº 101/2016**  
**PROCESSO LICITATÓRIO Nº 410/2016**  
**DATA DA REALIZAÇÃO: 23/06/2016**  
**HORÁRIO DE INÍCIO DA SESSÃO: às 09:00 horas**  
**LOCAL: Prefeitura do Município de Francisco Beltrão –**  
**Paraná**

O Município de Francisco Beltrão, Estado do Paraná, CNPJ nº 77.816.510/0001-66, através da Secretaria de Administração, sita à Rua Octaviano Teixeira dos Santos nº 1000 - centro Paraná, pela Pregoeira que ao final assina, torna público que está aberta licitação na modalidade PREGÃO, do tipo **MENOR PREÇO POR ITEM**, regido pela Lei n.º 10.520, de 17 de julho de 2002 e, subsidiariamente, à Lei nº 8.666/93, suas alterações e demais legislações aplicáveis, bem como as normas vigentes e aplicáveis ao objeto da presente licitação e considerando o Decreto Federal nº 8250/2014 de 23 de maio de 2014 e Leis Complementares nº 123/2006 de 14 de dezembro de 2006 e nº 147/2014 de 07 de agosto de 2014, , a ser executado pela Comissão designada pela Portaria nº 381/2015 de 23 de setembro de 2015, para atender à solicitação da Secretaria Municipal de Educação e Cultura.

As propostas deverão obedecer às especificações deste instrumento convocatório e anexos, que dele fazem parte integrante.

O **PREGÃO** será realizado dia **23 de junho de 2016**, com início às **09:00 (horas)**, na sala de licitações, anexo à Prefeitura Municipal, na Rua Octaviano Teixeira dos Santos, centro, na cidade de Francisco Beltrão - PR, CEP: 85.601-030, quando deverão ser apresentados, no início, **O(S) DOCUMENTO(S) PARA CREDENCIAMENTO, DA DECLARAÇÃO DE PLENO ATENDIMENTO AOS REQUISITOS DE HABILITAÇÃO E DOS ENVELOPES PROPOSTA DE PREÇOS E DOCUMENTOS DE HABILITAÇÃO**, e será conduzida por Pregoeiro com o auxílio da equipe de apoio designados nos autos do processo em epígrafe.

**TIPO:** Menor Preço.

**CRITÉRIO de julgamento das Propostas:** Menor preço por **ITEM**.

## **1. DO OBJETO**

### **Contratação de serviços de transporte escolar gratuito.**

## **2. DA PARTICIPAÇÃO**

- 2.1. Poderão participar do certame **PESSOAS FÍSICAS E/OU JURÍDICAS** cujo ramo de atividade seja pertinente ao objeto da contratação e que preencherem as condições estabelecidas neste Edital e seus Anexos;
- 2.2. Neste processo não se aplicou o disposto no Art. 48, II, da Lei Complementar nº 123/2006, de 14/12/2006, alterada pela Lei nº 147/2014, de 07/08/2014, em razão de não ser vantajoso para a Administração Municipal (Art. 49, III, da Lei Complementar 123/06) e tendo em vista que a Administração não possui plataforma disponível em seu sistema de dados para efetuar a subcontratação de empresas.
- 2.3. No caso de **PESSOA FÍSICA**, a mesma deverá comprovar ter sido aprovada em curso de treinamento de condutor de veículo para transporte de escolares.



- 2.4. **No caso de PESSOA JURÍDICA, a mesma deverá indicar a(s) pessoa(s) física(s) que irá(ão) conduzir o(s) veículo(s) por ocasião do transporte dos escolares e apresentar comprovante de aprovação em curso de treinamento de condutor de veículo para o transporte de escolares do(s) indicado(s).**
- 2.5. **Se o Licitante for PESSOA JURÍDICA, o(s) condutor(es) indicado(s) deverá(ão) ser sócio da empresa ou empregado devidamente registrado na forma da Lei, a partir da data da assinatura do contrato.**
- 2.6. **As PESSOAS FÍSICAS sendo o vencedoras da licitação, deverão ser as responsáveis pela condução do veículo, não sendo possível a indicação de preposto.**
- 2.7. **As PESSOAS FÍSICAS poderão participar de apenas 01 (um) itinerário (linha).**
- 2.8. **As PESSOAS JURÍDICAS poderão participar de no máximo 02 (dois) itinerários (linhas).**
- 2.9 **Veículos com até 30 (anos) anos, contados desde o ano de fabricação, ou seja, ano de fabricação igual ou superior a 1986.**
- 2.10. **É vedada a participação direta ou indireta nesta licitação:**
- a) empresas estrangeiras que não funcionem no País;
  - b) empresa em regime de subcontratação, ou ainda, em consórcio;
  - c) empresa que estiver sob concurso de credores, dissolução, liquidação, processo de falência ou recuperação judicial;
  - d) empresa que tenha sido declarada inidônea para contratar com a Administração Pública, Direta ou Indireta, Federal, Estadual ou Municipal, ou que tenha sido punida com suspensão do direito de licitar e contratar com o Município;
  - e) Que estejam em situação irregular perante a Fazenda Pública, em qualquer esfera da Administração, perante o INSS e FGTS;
  - f) Mantenham, direta ou indiretamente, sociedade ou participação com servidor ou dirigente ligado ao governo municipal ou qualquer vínculo de natureza técnica, comercial, financeira ou trabalhista; ou ainda, parentesco em linha reta ou colateral, e ainda por afinidade, até o 3º grau com servidores do Município de Francisco Beltrão, efetivos ou ocupantes de cargo de provimento em comissão.
  - g) Tenham em seu quadro, empregados menores de 18 (dezoito) anos efetuando trabalho noturno, perigoso ou insalubre ou, ainda, empregados com idade inferior a 16 (dezesesseis) anos, efetuando qualquer trabalho, salvo na condição de aprendiz, a partir de 14 (quatorze) anos. Conforme Observância ao Disposto do Inciso XXXIII do Artigo 7º da Constituição Federal (anexo IV).
  - h) representação de mais de uma empresa pelo mesmo representante.
  - i) entidades empresariais controladoras, coligadas ou subsidiárias entre si.
- 2.11. **Será permitida a participação de cooperativas, desde que apresentem modelo de gestão operacional adequado ao objeto desta licitação, com compartilhamento ou rodízio das atividades de coordenação e supervisão da execução dos serviços, e desde que os serviços contratados sejam executados obrigatoriamente pelos cooperados, vedando-se qualquer intermediação ou subcontratação.**
- 2.12. *Visando a comunicação entre a Prefeitura Municipal e as empresas interessadas na licitação, no tocante à eventuais alterações do edital, solicitamos preencher o protocolo de retirada do Edital (**anexo XI**) e remetê-lo a Divisão de Licitações.*

### **3. CONSULTA, DIVULGAÇÃO E ENTREGA DO EDITAL**

- 3.1.** O **EDITAL** poderá ser retirado ou consultado por qualquer interessado, **no site [www.franciscobeltrao.pr.gov.br](http://www.franciscobeltrao.pr.gov.br) “Serviços-Licitações” ou na sede** da Prefeitura sita à Rua Octaviano Teixeira dos Santos, n.º 1.000, centro, Divisão de Licitações, durante o expediente normal do órgão licitante, **das 8:00 às 12:00 e das 13:30 às 16:00 horas, até a data aprazada para recebimento dos documentos e dos envelopes “PROPOSTA” e “DOCUMENTAÇÃO”.**
- 3.1.1.** Decairá do direito de impugnar os termos deste edital a licitante que não o fizer até o segundo (2º) dia útil que anteceder a abertura da sessão pública, e para qualquer cidadão que não o fizer até o quinto (5º) dia útil anterior à abertura.
- 3.1.2.** A impugnação deverá ser formalizada por escrito, devendo ser protocolada junto ao Setor de Protocolo da Prefeitura do Município de Francisco Beltrão (Rua Octaviano Teixeira dos Santos, n.º 1.000, Centro, CEP 85.601-030), no horário das 8h às 12h e das 13h e 30min. às 16h, e dirigida ao Pregoeiro, que, no prazo de 05 (cinco) dias úteis, responderá aos seus termos.
- 3.1.3.** A impugnação não impedirá o licitante de participar do processo licitatório.
- 3.1.4.** Acolhida a impugnação, será definida e publicada nova data para a realização do certame.
- 3.1.5.** Os pedidos de esclarecimentos referentes a este processo licitatório deverão ser enviados ao Pregoeiro, através dos e-mails: [licitacao@franciscobeltrao.pr.gov.br](mailto:licitacao@franciscobeltrao.pr.gov.br) ou [nadia@franciscobeltrao.com.br](mailto:nadia@franciscobeltrao.com.br), até 03 (três) dias úteis anteriores à data designada para abertura da sessão pública, na forma prevista no Preâmbulo.
- 3.1.6.** As impugnações e pedidos de esclarecimentos não suspendem os prazos previstos no certame.
- 3.1.7.** As respostas às impugnações e os esclarecimentos prestados pelo Pregoeiro serão entranhados nos autos do processo licitatório e estarão disponíveis para consulta por qualquer interessado.
- 3.1.8. Não será admitida a impugnação ao edital via fax ou por e-mail.**

#### **4. DOS DOCUMENTOS DE CREDENCIAMENTO**

- 4.1.** Para o credenciamento deverão ser apresentados os seguintes documentos **fora dos envelopes:**
- 4.1.1.** Os **representantes** das empresas concorrentes deverão entregar ao Pregoeiro, antes da entrega dos envelopes:
- a) **Declaração dando ciência de que cumprem plenamente os requisitos de habilitação**, conforme inciso VII do art. 4º da Lei 10.520/02. (MODELO ANEXO II)
- a.1) As empresas que não entregarem esta declaração não poderão entregar os envelopes, recebendo-os de volta lacrados, se for o caso
- a.2) As empresas que apresentarem a declaração, mas não apresentarem documentação hábil para credenciar os seus representantes legais, poderão entregar os envelopes e participar com o seu preço original ofertado, mas estarão impedidos de participar da etapa de lances
- a.3) O responsável legal poderá assinar a declaração na própria sessão para firmar o compromisso moral de honestidade e transparência na participação do certame
- b) Será exigida **Procuração Particular para Credenciamento *com firma reconhecida*** (§2º do art. 654 do Código Civil) ou Procuração Pública, em nome do representante legal, dando



poderes específicos para formular lance, negociar preço, assinar declarações, interpor e desistir de recursos, assinar e praticar todos os demais atos pertinentes à licitação. (ANEXO III).

- c) Cópia autenticada do Ato Constitutivo da Empresa, que comprove a capacidade do outorgante da Procuração Particular em constituir mandatários. Dispensado se o instrumento for Procuração Pública.
- d) **Declaração de Micro Empresa ou Empresa de Pequeno Porte (ANEXO VI) acompanhada da Certidão Simplificada da Junta Comercial**, que conste o seu enquadramento (Micro Empresa ou Empresa de Pequeno Porte) para fins das prerrogativas da Lei Complementar nº 123/2006 e nº 147/2014, **se for o caso, emitido com a antecedência máxima de 60 (sessenta) dias da data da abertura da licitação.**
- e) Apresentação de documento de identificação do representante com fé pública ou de cópia autenticada da mesma.
- f) **Cada representante somente poderá representar uma única licitante.**
- g) Os documentos necessários ao credenciamento deverão ser apresentados por qualquer processo de cópia autenticada por Tabelião de Notas ou cópia acompanhada do original para autenticação pelo Pregoeiro ou por membro da Equipe de Apoio.

## 5. DA PROPOSTA E DOS DOCUMENTOS DE HABILITAÇÃO

5.1. A proposta e os documentos para habilitação deverão ser **entregues**, separadamente, em 02 (dois) envelopes fechados, contendo em sua parte externa os seguintes dizeres:

### **ENVELOPE DE PROPOSTA**

(envelope nº. 01)

**PREGÃO Nº. 101/2016**

DATA DE ABERTURA: **23/06/2016 – 09:00 Horas**

NOME DO PROPONENTE:.....

CNPJ: .....

ENDEREÇO: .....

FONE/FAX: .....

### **ENVELOPE DE DOCUMENTOS DE HABILITAÇÃO**

(envelope nº. 02)

**PREGÃO Nº. 101/2016**

DATA DE ABERTURA: **23/06/2016 – 09:00 Horas**

NOME DO PROPONENTE:.....

CNPJ: .....

ENDEREÇO: .....

FONE/FAX: .....

## 6. DO CONTEÚDO DO ENVELOPE PROPOSTA

6.1. A Proposta de Preços, gerada a partir das orientações constantes no **Anexo X** deste edital, que deverá ser apresentada: na forma eletrônica (CD-R ou Pen-Drive) para alimentação do sistema de apuração; e na forma impressa e assinada pelo representante legal, em papel A4, de preferência encadernadas ou grampeadas de modo que não existam folhas soltas, impressa com clareza, sem rasuras ou entrelinhas que dificultem sua análise.

6.1.1. A proposta de preço deverá conter os seguintes elementos:

- a) preço unitário por item do objeto licitado, com até **02 (duas)** casas decimais, valor total e valor global, expressos em moeda corrente nacional, não superior ao preço máximo estabelecido no **Anexo I**;
- b) prazo de validade não inferior a 60 (sessenta) dias corridos, a contar da data de sua apresentação, ficando estabelecido que na omissão será considerado aceito este prazo;
- c) dados do fornecedor/empresa, conforme os campos solicitados;

**d)** dados do Representante Legal da empresa ou Procurador, conforme os campos solicitados; (e assinatura na forma impressa).

6.3. Não será admitida cotação que não contemple todas as quantidades de cada item.

#### **6.2.1. Considerações para elaboração da proposta:**

**NOTA 1:** Nos preços propostos estarão previstos, além do lucro, todos os custos diretos e indiretos relativos ao cumprimento integral do objeto do Pregão, envolvendo, entre outras despesas, tributos de qualquer natureza, etc.

### **7. DO CONTEÚDO DO ENVELOPE “DOCUMENTOS PARA HABILITAÇÃO”**

#### **7.1. PESSOA JURÍDICA**

##### **7.1.1 HABILITAÇÃO JURÍDICA**

- a) Registro comercial ou requerimento de empresário, para empresa individual, Ato constitutivo, estatuto ou contrato social com a última alteração ou consolidado, em vigor, devidamente registrado, para as sociedades comerciais, e, no caso de sociedades por ações ou entidades (associações, ONG's, etc) acompanhado dos documentos comprobatórios de eleição de seus administradores, caso não seja entregue por ocasião de credenciamento;

##### **7.1.2. REGULARIDADE FISCAL E TRABALHISTA**

- a) Prova de inscrição no Cadastro Nacional de Pessoa Jurídica (CNPJ);  
b) Certidão conjunta Negativa ou Certidão Positiva com efeitos de Negativa de Débitos relativos a Tributos Federais e à Dívida Ativa da União, que abrange inclusive a regularidade relativa à Seguridade Social (INSS).  
c) Certidão Negativa de Débito ou Positiva com efeitos de negativa com a Fazenda Estadual da sede da licitante;  
d) Certidão Negativa de Débito ou Positiva com efeitos de negativa com a Fazenda Municipal da sede da licitante;  
e) Certificado de Regularidade do FGTS;  
f) Certidão Negativa ou Positiva com efeito de Negativa de Débitos Trabalhistas, dentro do prazo de validade, conforme Lei nº 12.440/2011 (CNDT).

##### **7.1.3. QUALIFICAÇÃO ECONÔMICO-FINANCEIRA**

- a) Certidão negativa de falência ou concordata expedida pelo distribuidor da sede da pessoa jurídica, **emitida com a antecedência máxima de 60 (sessenta) dias da data da abertura da licitação.**
- b) Balanço Patrimonial e demonstrações contábeis do último exercício social, apresentados na forma da Lei que comprovem a boa situação financeira da empresa, vedada a sua substituição por balancetes ou balanço provisório, podendo ser atualizados por índices oficiais quando encerrados a mais de 3 (três) meses da data de apresentação da proposta;
- c) A comprovação da boa situação financeira da empresa Licitante, de que trata o item acima, será demonstrada pela obtenção do índice de Solvência Geral (SG), **maior ou igual a 1,0** (um vírgula zero), resultante da aplicação da fórmula estabelecida abaixo:

$$\text{SG} = \frac{\text{Ativo Total}}{\text{Ativo Total}}$$



## **Passivo Circulante+Passivo Exigível a Longo Prazo**

- d) Serão aceitos como na forma da Lei, o balanço patrimonial e as demonstrações contábeis da empresa Licitante, assim apresentados: publicados no Diário Oficial, ou, publicados em jornal de grande circulação, ou registrados na Junta Comercial da sede ou domicílio da Licitante, ou, por cópia do Livro Diário autenticado pela Junta Comercial da sede ou domicílio da Licitante, na forma da Legislação em vigor, **acompanhado obrigatoriamente dos Termos de Abertura e de Fechamento.**
- e) As empresas Licitantes com menos de 01 (um) exercício financeiro de atividade, devem cumprir a exigência deste item mediante apresentação de Balanço de Abertura ou do último Balanço Patrimonial levantado, conforme o caso.

### **7.1.4. DOCUMENTOS REFERENTES AOS VEÍCULOS E AOS MOTORISTAS:**

#### **7.1.4.1. Cópia autenticada do documento do veículo em nome da proponente concorrente para todos os itens/itinerário que a empresa concorrer.**

**7.1.4.1.1. Somente serão aceitos veículos em nome de terceiros em caso de veículo com alienação fiduciária junto a Instituições Financeiras, devendo, neste caso, ser apresentado cópia do DUT (Documento Único de Transferência), devidamente preenchido constando como comprador a empresa participante do certame, com firma reconhecida em cartório, juntamente com o comprovante de comunicação de venda junto ao DETRAN.**

**7.1.4.1.2. A empresa que fizer o cancelamento da comunicação de venda junto ao DETRAN poderá ter o contrato rescindido, com a aplicação de multas e sanções que couberem.**

**7.1.4.1.2. Na eventualidade do proponente concorrer em mais de um item/itinerário, deverá o mesmo, ser proprietário de tantos veículos quantos forem os lotes pretendidos, devendo atender rigorosamente todas as exigências. o proponente somente poderá concorrer a mais de um item/itinerário, com o mesmo veículo caso não ocorra coincidência de horários para o transporte nesses lotes. Ocorrendo a hipótese em que o proponente venha vencer mais de um item/itinerário, deverá este se comprometer com todos os lotes vencidos, caso ocorra inabilitação de um lote, o proponente será automaticamente inabilitado de todos os itens/itinerários participados.**

#### **7.1.4.2. Indicação de motorista responsável pela condução dos veículos para todos os itens/itinerários que a empresa concorrer. ANEXO**

#### **7.1.4.3. Certidão Negativa de Antecedentes criminais do(s) preposto(s) responsável(eis) pela condução do(s) veículo(s) na execução dos serviços objeto da presente licitação.**

#### **7.1.4.4. Cópia autenticada da CNH do motorista.**

**7.1.4.4.1. Comprovação de vínculo empregatício entre a empresa e o motorista na forma da lei, e comprovante de ter sido aprovado em curso de treinamento de condutor de veículo para transporte de escolares.**

**7.1.4.4.2. Nos casos em que o motorista é o próprio sócio da empresa, o Contrato Social suprirá a comprovação do vínculo empregatício.**

**7.1.4.5. É vedada, sob pena de inabilitação, a indicação de um mesmo Motorista por mais de uma proponente, mesmo que haja compatibilidade de horários.**

#### **7.1.5. DECLARAÇÕES:**

- a) Declaração firmada pelo representante legal ou Procurador, de Inexistência de Fato Impeditivo de contratar com a Administração, conforme modelo constante no **Anexo IV** deste Edital.
- b) Declaração firmada pelo representante legal ou Procurador, de que não emprega menores de 18 (dezoito) anos em trabalhos noturnos e menores de 16 (dezesesseis) anos em qualquer trabalho, salvo na condição de aprendiz, a partir de 14 (quatorze) anos, conforme disposto no artigo 7º, inciso XXXIII, da Constituição Federal. (conforme modelo no **Anexo V** deste Edital – Regularidade com o Ministério do Trabalho).

7.1.5.1. Se o licitante for a **matriz**, todos os documentos deverão estar em nome da matriz, e se for a **filial**, todos os documentos deverão estar em nome da filial, excetos aqueles documentos que pela própria natureza, comprovadamente, forem emitidos somente em nome da matriz. Caso a licitante pretenda que um de seus estabelecimentos, que não o participante da licitação, execute o futuro contrato, deverá apresentar toda a documentação de ambos os estabelecimentos na forma e condições previsto **neste item**.

#### **7.2. PESSOA FÍSICA**

**7.2.1. Cópia autenticada da cédula de Identidade e do CPF/MF do Licitante.**

**7.2.2. Certidão Negativa de Tributos Municipais, do Município sede do Licitante.**

**7.2.3. Certidão Negativa de Débitos de Tributos Estaduais, do Estado do Licitante, na forma da lei.**

**7.2.4. Certidão Negativa Conjunta de Débitos de Tributos e Contribuições Federais, com a Certidão Negativa quanto à Dívida Ativa da União.**

**7.2.5. Certidão Negativa de Antecedentes criminais, fornecida pelo Cartório Distribuidor da Comarca do domicílio do Licitante.**

**7.2.6. Certidão Negativa de Débitos Trabalhistas – CNDT.**

#### **7.2.7. DOCUMENTOS REFERENTES AOS VEÍCULOS E AOS MOTORISTAS:**

**7.2.7.1. Cópia autenticada do documento do veículo em nome da proponente concorrente para todos o item/itinerário que concorrer.**

**7.2.7.1.1. Somente serão aceitos veículos em nome de terceiros em caso de veículo com alienação fiduciária junto a Instituições Financeiras, devendo, neste caso, ser apresentado cópia do DUT (Documento Único de Transferência), devidamente preenchido constando como comprador a empresa participante do certame, com firma reconhecida em cartório, juntamente com o comprovante de comunicação de venda junto ao DETRAN.**



**7.2.7.1.2. A licitante que fizer o cancelamento da comunicação de venda junto ao DETRAN poderá ter o contrato rescindido, com a aplicação de multas e sanções que couberem.**

**7..4.1.2. O proponente somente poderá concorrer apenas em um item/itinerário.**

**7.1.4.3. Certidão Negativa de Antecedentes criminais do(s) preposto(s) responsável(eis) pela condução do(s) veículo(s) na execução dos serviços objeto da presente licitação.**

**7.1.4.4. Cópia autenticada da CNH do motorista.**

**7.1.4.4.1. Comprovante de ter sido aprovado em curso de treinamento de condutor de veículo para transporte de escolares.**

## **7.6. DISPOSIÇÕES GERAIS DA HABILITAÇÃO**

7.6.1. Os **DOCUMENTOS DE HABILITAÇÃO** (envelope nº 02) poderão ser apresentados em original, ou por qualquer processo de cópia desde que autenticada por cartório competente, ou cópia simples que poderá ser autenticada pelo Pregoeiro ou pelos membros da Equipe de Apoio no decorrer da sessão **desde que o original esteja na posse do representante credenciado**, ou ainda por meio de publicação em órgão oficial expedidos via Internet.

7.6.2. Na hipótese de não constar prazo de validade em certidão, será aceita como válida a expedida até 60 (sessenta) dias imediatamente anteriores à data de apresentação das propostas.

## **8. DO PROCEDIMENTO E JULGAMENTO**

8.1. No horário e local indicado no aviso de licitação, será aberta a sessão de processamento do Pregão, iniciando-se com o credenciamento dos interessados em participar do certame.

**8.2. Iniciada a abertura do primeiro envelope de proposta estará encerrado o credenciamento.**

8.3. A análise das propostas pelo Pregoeiro visará o atendimento das condições estabelecidas neste Edital e seus anexos, sendo desclassificadas as propostas cujo objeto não atenda às especificações, prazos e condições fixadas neste Edital e que apresentem preço baseado exclusivamente em proposta das demais licitantes.

8.3.1. No tocante aos preços, as propostas serão verificadas quanto à exatidão das operações aritméticas que conduziram ao valor total orçado, procedendo-se às correções no caso de eventuais erros, tomando-se como corretos os preços unitários. As correções efetuadas serão consideradas para apuração do valor da proposta.

8.3.2. Será desclassificada proposta cujo lance final exceder o preço máximo estabelecido para este processo licitatório

8.4. As propostas serão classificadas para a etapa de lances de acordo com os seguintes critérios:

a) Primeiramente, a proposta de menor percentual de desconto e as que lhe forem superior em até 10% (dez por cento);

b) Não havendo pelo menos 03 (três) propostas com preços na condição definida na alínea anterior, serão selecionadas as que apresentarem os menores percentuais de desconto, até o



máximo de 03 (três). No caso de empate nos percentuais de desconto serão admitidas todas as propostas empatadas, independentemente do número de licitantes.

- 8.5. O Pregoeiro convidará individualmente os autores das propostas selecionadas para formularem lances de forma seqüencial, a partir do autor da proposta de maior preço e os demais em ordem decrescente de valor, decidindo-se por meio de sorteio no caso de empate de preços.
  - 8.5.1. A licitante sorteada em primeiro lugar poderá escolher a posição na ordenação de lances em relação aos demais empatados, e assim sucessivamente até a definição completa da ordem dos lances.
- 8.6. A etapa de lances será encerrada quando os classificados nessa etapa declinarem da formulação de lances.
- 8.7. Encerrada a etapa de lances, serão classificadas as propostas selecionadas e não selecionadas para a etapa dos lances, na ordem crescente de valores, considerando-se, para as selecionadas, o último percentual de desconto ofertado.
- 8.8. O Pregoeiro poderá negociar com o autor da oferta de menor valor com vistas à redução do preço.
- 8.9. Após a negociação, se houver, o Pregoeiro examinará a aceitabilidade do menor preço, decidindo motivadamente a respeito.
- 8.10. Considerada aceitável a oferta de menor preço e declarada vencedora do item, será aberto o envelope de documentos de habilitação.
- 8.11. Eventuais falhas e dúvidas em relação à regularidade dos documentos de habilitação poderão ser sanadas na sessão pública de processamento do Pregão, até a decisão sobre a habilitação, inclusive verificação efetuada por meio eletrônico hábil de informações.
- 8.12. A verificação será certificada pelo Pregoeiro e deverão ser anexados aos autos os documentos passíveis de obtenção por meio eletrônico, salvo impossibilidade devidamente justificada.
- 8.13. A Administração não se responsabilizará pela eventual indisponibilidade dos meios eletrônicos no momento da verificação. Ocorrendo essa indisponibilidade e não sendo apresentados os documentos alcançados pela verificação, a licitante será inabilitada.
- 8.14. Constatado o atendimento dos requisitos de habilitação previstos neste Edital, a licitante será declarada vencedora.
- 8.15. Se a oferta não for aceitável ou se a licitante desatender às exigências para a habilitação, o Pregoeiro examinará as ofertas subsequentes e a qualificação das licitantes, na ordem de classificação, e assim sucessivamente até a apuração de uma que atenda ao edital, sendo a respectiva licitante declarada vencedora.
- 8.16. Esta licitação é do tipo **MENOR PREÇO POR ITEM.**
  - 8.16.1. No caso de licitação tipo menor preço por item o menor lance, (preço unitário) obtido na fase de lances verbais será declarado o vencedor.

## **9. DO RECURSO, DA ADJUDICAÇÃO E DA HOMOLOGAÇÃO**

- 9.1. No final da sessão, a licitante que quiser recorrer deverá manifestar imediata e motivadamente a sua intenção, abrindo-se então o prazo de 03 (três) dias corridos para apresentação das razões do recurso, ficando as demais licitantes, desde logo, intimadas para apresentar contra-razões em igual número de dias, que começarão a correr no término do prazo do recorrente, sendo-lhes assegurada vista imediata dos autos;
- 9.2. A ausência de manifestação imediata e motivada da licitante importará: a preclusão do direito de recurso; a adjudicação do objeto do certame pelo Pregoeiro à licitante vencedora; e o encaminhamento do processo à autoridade competente para a homologação;
- 9.3. As razões do recurso de que trata o subitem 9.1 deverão ser protocoladas junto ao Protocolo Geral da Prefeitura do Município de Francisco Beltrão, Rua Octaviano Teixeira dos Santos, nº 1000, Centro, andar térreo do Paço Municipal;
- 9.4. Interposto o recurso, o Pregoeiro poderá reconsiderar a sua decisão ou encaminhá-lo devidamente informado à autoridade competente;
- 9.5. Decididos os recursos e constatada a regularidade dos atos praticados, a autoridade competente adjudicará o objeto do certame à licitante vencedora e decidirá sobre a homologação do procedimento;
- 9.6. O recurso terá efeito suspensivo e o seu acolhimento importará a invalidação dos atos insuscetíveis de aproveitamento;
- 9.7. Não havendo recurso, após o seu resultado, o pregoeiro adjudicará o objeto do certame a licitante vencedora e encaminhará à autoridade superior o processo licitatório juntado o relatório para homologação;
- 9.8. Homologado o procedimento, serão convocados os adjudicatários para assinatura do Contrato.

## **10. ENTREGA: PRAZO, LOCAL E CONDIÇÕES DE EXECUÇÃO.**

- 10.1. Local, prazos e forma de entrega conforme descritos no **ANEXO I** deste Edital.
- 10.2. O prazo de vigência/execução do contrato será de **365 (trezentos e sessenta e cinco) dias** contados a partir da assinatura.
  - 11.2.1. O prazo de vigência (execução) poderá ser revisto nas hipóteses indicadas no art. 57, § 1º, da Lei nº 8.666/93.
- 10.3. Caso seja(m) omissa(s) a(s) licitante(s) convocada(s) para a execução do objeto no prazo supra estipulado, decairá seu direito à contratação, sem prejuízo das sanções previstas neste Edital.

## **11. DAS CONDIÇÕES DE FORNECIMENTO/EXECUÇÃO DO OBJETO DA LICITAÇÃO**

- 11.1. A execução ocorrerá de acordo com o especificado no Anexo I deste Edital.
- 11.2. A execução deverá ser procedida nas quantidades, prazos e horários determinados pela Contratante e correrão por conta da Contratada todas as despesas relativas a transporte, tributos, encargos trabalhistas e previdenciários decorrentes da execução/fornecimento do objeto da presente licitação.

- 11.3. Por ocasião da execução, a Contratada deverá colher no comprovante respectivo a data, o nome, o cargo, a assinatura e o número do Registro Geral (RG) do servidor da Contratante responsável pelo recebimento.
- 11.4. Constatadas irregularidades no objeto contratual, a Contratante poderá:
- 11.4.1. Se disser respeito à especificação, rejeitá-lo no todo ou em parte, determinando a substituição ou rescindindo a contratação, sem prejuízo das penalidades cabíveis; na hipótese de substituições, a Contratada deverá fazê-la em conformidade com a indicação da Administração, no prazo máximo de 05 (cinco) dias, contado da notificação por escrito, mantido o preço inicialmente contratado;
- 11.4.2. Se disser respeito à diferença de quantidade ou de partes, determinar sua complementação ou rescindir a contratação, sem prejuízo das penalidades cabíveis; na hipótese de complementação, a Contratada deverá fazê-la em conformidade com a indicação do Contratante, no prazo máximo de 05 (cinco) dias, contado da notificação por escrito, mantido o preço inicialmente contratado.

## 12. DA FORMA DE PAGAMENTO

- 12.1. O pagamento será efetuado de acordo com a execução dos serviços, em até 30 (trinta) dias, contados da apresentação da nota fiscal/fatura e/ou RPA (recibo do prestador autônomo) atestada pela Secretaria solicitante, acompanhada das CND's Tributos Federais e à Dívida Ativa da União/INSS, FGTS e de Débitos Trabalhistas, dentro do prazo de validade.
- 12.2. As notas fiscais deverão ser emitidas a favor do CNPJ constante na Nota de Empenho e/ou contrato, bem como a RPA (recibo do prestador autônomo) a favor do CPF constante na Nota de Empenho e/ou contrato.
- 12.3. As notas fiscais/faturas e/ou RPA (recibo do prestador autônomo) que apresentarem incorreções serão devolvidas à Contratada e seu pagamento ocorrerá em até 30 (trinta) dias corridos, após a data de sua apresentação válida respeitado o prazo do item 14.1.
- 12.4. Os valores das notas fiscais e/ou RPA (recibo do prestador autônomo) estarão sujeitos às retenções previdenciárias e tributárias na forma da Lei.
- 12.5. O pagamento se dará por depósito bancário, devendo para isto a contratada apor à nota fiscal e/ou RPA (recibo do prestador autônomo) o número da conta corrente, da agência e do banco, sendo que estas estarão sujeitas as retenções fiscais e previdenciárias na forma da lei.
- 12.7. **O valor total máximo estimado desta licitação é de R\$ 3.402.240,00 (três milhões quatrocentos e dois mil duzentos e quarenta reais), do orçamento de 2016, que correrá pela dotação orçamentária própria conforme segue:**

Conta	Órgão/ Unidade	Funcional programática	Elemento de despesa	Fonte
1930	07.002	12.361.1201.2.042	3.3.90.33.03.00	000
1931				103
1940				107
1950				123
1960				131
2080	07.002	12.361.1201.2.043	3.3.90.33.03.00	000
2081				103
2090				107
2100				123

2300	07.002	12.365.1201.2.044	107
2301			000
2302			103
2310			123
2530	07.002	12.366.1201.2.041	107
2540			123

### 13. DAS SANÇÕES PARA O CASO DE INADIMPLEMENTO

13.1. Ficará impedida de licitar e contratar com o Município de Francisco Beltrão, pelo prazo de até 05 (cinco) anos, o licitante que praticar quaisquer atos previstos no artigo 7º da Lei Federal nº 10.520/2002.

13.2. A sanção de que trata o subitem anterior poderá ser aplicada juntamente com as multas aqui previstas, garantido o exercício de prévia e ampla defesa, conforme segue:

13.2.1. Multa de 5% (cinco por cento) sobre o preço global da contratação, no caso da vencedora não cumprir os prazos dispostos no Contrato.

13.2.2. Multa de 0,5% (cinco décimos por cento) sobre o preço total ou parcial do item, por dia de atraso e no caso da vencedora não cumprir os prazos dispostos nos subitens 12.5.1. e 12.5.2. até o limite máximo de 10 (dez) dias corridos, quando poderá se dar por cancelada a contratação ou suspensão a emissão de nova contratação para a penalizada. Aplica-se a mesma multa no caso de não cumprimento das disposições contidas no Anexo II, podendo a contratação ser cancelada na hipótese de reincidência.

13.2.3. À contratada que descumprir qualquer item, prazo e condições deste Edital será aplicada a seguinte penalidade: advertência registrada e posteriormente abertura de processo administrativo para aplicação das penalidades previstas.

### 14. DA GARANTIA CONTRATUAL (CAUÇÃO)

14.1. Não será exigida a prestação de garantia para a contratação resultante desta licitação.

### 15. DAS DISPOSIÇÕES FINAIS

15.1. O resultado do presente certame será divulgado no Diário Oficial do Município de Francisco Beltrão através do endereço eletrônico <http://amsop.dioems.com.br>, e no Portal de Transparência do Município através do endereço eletrônico <http://franciscobeltrao.pr.gov.br/>.

15.2. Até 02 (dois) dias úteis anteriores à data fixada para recebimento das propostas qualquer cidadão poderá protocolar, no Protocolo Geral da Prefeitura, impugnação ao ato convocatório do Pregão.

15.3. A petição será dirigida à autoridade subscritora do Edital, que decidirá no prazo de até 01 (um) dia útil anterior à data fixada para recebimento das propostas.

15.4. Acolhida a petição contra o ato convocatório, será designada nova data para a realização do certame.



- 15.5. A qualquer tempo o preço registrado poderá ser revisto em decorrência de eventual redução ou aumento daqueles praticados no mercado, cabendo ao órgão gerenciador convocar as empresas registradas para negociar o novo valor.
- 15.6. Quaisquer tributos ou encargos legais criados, alterados ou extintos, bem como a superveniência de disposições legais, quando ocorridas após a data de apresentação da proposta, de comprovada repercussão nos preços contratados, implicarão a revisão destes para mais ou para menos, conforme o caso, desde que devidamente comprovados através de cálculos e da documentação pertinente, e após aprovação dos órgãos interessados.
- 15.7. A vencedora fica obrigada a aceitar, nas mesmas condições, os acréscimos ou supressões que se fizerem nas quantidades previstas em até 25% (vinte e cinco por cento) do valor inicial, considerando-se os preços unitários.
- 15.8. A vencedora é responsável pelos danos causados diretamente ao MUNICÍPIO ou a terceiros decorrentes de sua culpa ou dolo resultante da contratação, não excluindo ou reduzindo essa responsabilidade à fiscalização e acompanhamento do MUNICÍPIO.
- 15.9. São de responsabilidade da contratada todos os encargos trabalhistas, previdenciários, fiscais e comerciais resultantes da contratação e a sua inadimplência não transfere ao MUNICÍPIO a responsabilidade por seu pagamento, nem poderá onerar o objeto da presente.
- 15.10. A vencedora é obrigada a reparar, corrigir, remover, reconstruir ou substituir, às suas expensas, no total ou em parte, os produtos ou serviços em que se verificarem vícios, defeitos ou incorreções.
- 15.11. O Município, direta ou indiretamente, fiscalizará e acompanhará o cumprimento do contrato.
- 15.12. O Município rejeitará, no todo ou em parte, os produtos ou serviços em desacordo com o exigido neste Edital.
- 15.13. O Município reserva-se, ainda, o direito de paralisar ou suspender a qualquer tempo o serviço contratado, mediante o pagamento único e exclusivo daqueles já fornecidos, considerando-se para tanto os preços unitários.
- 15.14. A vencedora se obriga a manter, durante toda a vigência do Contrato e na contratação, se houver, todas as condições de habilitação e qualificação exigidas na licitação.
- 15.15. Pode o presente Pregão ser revogado ou anulado sem que caiba ao licitante qualquer tipo de indenização.
- 15.16. Os casos omissos do presente Pregão serão solucionados pelo Pregoeiro.
- 15.17. Integram o presente Edital:
  - a) ANEXO I - DESCRIÇÃO DO OBJETO LICITADO – TERMO DE REFERÊNCIA
  - b) ANEXO II - MODELO DE DECLARAÇÃO DE PLENO ATENDIMENTO AOS REQUISITOS DE HABILITAÇÃO
  - c) ANEXO III - MODELO DE PROCURAÇÃO PARA CREDENCIAMENTO

- d) ANEXO IV – MODELO DE DECLARAÇÃO DE INEXISTÊNCIA DE FATO IMPEDITIVO DE LICITAR OU CONTRATAR COM A ADMINISTRAÇÃO
- e) ANEXO V – MODELO DE DECLARAÇÃO DE REGULARIDADE COM O MINISTÉRIO DO TRABALHO
- f) ANEXO VI – MODELO DE DECLARAÇÃO DE MICRO EMPRESA E EMPRESA DE PEQUENO PORTE
- g) ANEXO VII – INDICAÇÃO DO MOTORISTA
- h) ANEXO VIII – MINUTA DO CONTRATO
- i) ANEXO X - MODELO DE PROPOSTA DE PREÇOS
- j) ANEXO XI – MODELO DE COMPROVANTE DE RETIRADA DO EDITAL PELA INTERNET

17.18. Dúvidas a respeito deste Pregão poderão ser dirimidas das 09h às 12h ou das 13h30 às 16h00, no Departamento de Licitações e Compras, Rua Octaviano Teixeira dos Santos, nº 1000, 2º andar, Francisco Beltrão, Paraná, (46) 3520-2103/3520-2107.

Francisco Beltrão, 09 junho de 2016.

---

**ANTONIO CANTELMO NETO**  
**PREFEITO MUNICIPAL**





## ANEXO I Descrição do Objeto da Licitação

1. O presente documento apresenta a especificação, quantidade, local e prazo para entrega, condições de recebimento, e valor máximo estimado para os itens objeto do **PREGÃO PRESENCIAL Nº 101/2016**.

2. O Objeto desta licitação é a **Contratação de serviços de transporte escolar gratuito**, para fornecimento parcelado para atender a necessidade da Administração Municipal, durante o período de execução do Contrato observadas as características e demais condições definidas neste edital e seus anexos.

**2.1.** São os seguintes os itens licitados, com os respectivos valores máximos estimados:

LOTE: 1 - TRANSPORTE ESCOLAR GRATUITO						
Item	Código	Nome do produto/serviço	Quantidade	Unidade	Preço unitário R\$	Preço máximo total R\$
1	51648	Transporte Escolar por Micro Ônibus, no período matutino, para alunos matriculados na Rede Pública de Ensino, das localidades de Ponte Nova do Cotegipe, Km 32, Km 30, Km 26 e Km 23 para São Pio X, pelo período de 12 (doze) meses, totalizando 65 km diários.	13.000,00	KM	4,20	54.600,00
2	51649	Prestação de serviço de transporte específico de professores no trajeto de 180 (cento e oitenta) km diários, incluindo ida e volta, entre a cidade de Francisco Beltrão e as comunidades de Jacutinga e São Pio X - E. M. prof. Parigot de Souza e E. M. Basílio Tiecher, respectivamente, com veículo tipo perua ou similar, com no mínimo 15 (quinze) lugares.	36.000,00	KM	3,70	133.200,00
3	51650	Transporte Escolar por Ônibus, nos períodos matutino e vespertino, para alunos matriculados na Rede Pública de Ensino, das localidades de Linha Guanabara, Cabeceira do Rio do Mato, Linha Bonato e Rio Saudades para Nova Concórdia, pelo período de 12 (doze) meses, totalizando 125 km diários.	24.800,00	KM	4,40	109.120,00
4	51651	Transporte Escolar por Ônibus, nos períodos matutino e vespertino, para alunos matriculados na Rede Pública de Ensino, das localidades de Seção Progresso, Seção Jacaré, Seção São Miguel e Linha Macari para Francisco Beltrão, pelo período de 12 (doze) meses, totalizando 105 km diários.	21.000,00	KM	4,40	92.400,00
5	51652	Transporte Escolar por Ônibus, nos períodos matutino e vespertino, para alunos matriculados na Rede Pública de Ensino, das localidades de Linha Formiga, Linha Rama, Linha Volpato, Água Vermelha e Fazendinha para Assentamento Missões, pelo período de 12 (doze) meses, totalizando 120 km diários.	24.000,00	KM	4,40	105.600,00
6	51653	Transporte Escolar por Micro Ônibus, nos períodos matutino e vespertino, para alunos matriculados na Rede Pública de Ensino, das localidades de Linha Eva, Linha Macagnan, Linha São Roque e Linha São Paulo para Francisco Beltrão, pelo período de 12 (doze) meses, totalizando 115 km diários.	23.000,00	KM	4,20	96.600,00



7	51654	Transporte Escolar por Perua ou similar, nos períodos matutino e vespertino, para alunos matriculados na Rede Pública de Ensino, das localidades de Rio Macaco, Posto Ceni, Antena do Divisor, Linha Korb e Linha dos Germaninho para Jacutinga, pelo período de 12 (doze) meses, totalizando 100 km diários.	20.000,00	KM	3,70	74.000,00
8	51655	Transporte Escolar por Ônibus, nos períodos matutino e vespertino, para alunos matriculados na Rede Pública de Ensino, das localidades de Linha Jandira, Lageado Grande e Linha Santa Bárbara para Assentamento Missões, pelo período de 12 (doze) meses, totalizando 120 km diários.	24.000,00	KM	4,40	105.600,00
9	51656	Transporte Escolar por Perua ou similar, com no mínimo 15 (quinze) lugares nos períodos matutino e vespertino, para alunos matriculados na Rede Pública de Ensino, das localidades de Secção Progresso, Volta Grande do Santana, Linha Tubin e Fábrica Alcast para Secção Jacaré, pelo período de 12 (doze) meses, totalizando 160 km diários.	32.000,00	KM	3,70	118.400,00
10	51657	Transporte Escolar por Ônibus, nos períodos matutino e vespertino, para alunos matriculados na Rede Pública de Ensino, das localidades de Linha Triton, Linha Hobold e Linha São Marcos para Francisco Beltrão, pelo período de 12 (doze) meses, totalizando 120 km diários.	24.000,00	KM	4,40	105.600,00
11	51658	Transporte Escolar por Ônibus, no período matutino, para alunos matriculados na Rede Pública de Ensino, das localidades de Ponte Nova do Cotegipe, Km. 30, Km 26, Km 23, São Pio X, Santo Isidoro e Trevo da Linha Gaúcha para Francisco Beltrão pelo período de 12 (doze) meses, totalizando 160 km diários.	32.000,00	KM	4,40	140.800,00
12	51659	Transporte Escolar por Ônibus, nos períodos matutino e vespertino, para alunos matriculados na Rede Pública de Ensino, das localidades de Assentamento Missões, Rio Quatorze e Banco da Terra para Assentamento Missões, pelo período de 12 (doze) meses, totalizando 100 km diários.	20.000,00	KM	4,40	88.000,00
13	51660	Transporte Escolar por Ônibus, nos períodos matutino e vespertino, para alunos matriculados na Rede Pública de Ensino, das localidades de Rio Quibebe, Água Branca e São Cristóvão para Francisco Beltrão, pelo período de 12 (doze) meses, totalizando 120 km diários.	24.000,00	KM	4,40	105.600,00
14	51664	Transporte Escolar por Ônibus, nos períodos matutino e vespertino, para alunos matriculados na Rede Pública de Ensino, das localidades de Vila Lobos, Volta Grande do Marrecas, Vargem Alegre, Secção São Miguel e Linha Macari para Secção Jacaré, pelo período de 12 (doze) meses, totalizando 105 km diários.	20.800,00	KM	4,40	91.520,00
15	51668	Transporte Escolar por Ônibus, no período vespertino, para alunos matriculados na Rede Pública de Ensino, das localidades de Linha São Paulo, Nova Secção, Linha Macari e Secção São Miguel para Francisco Beltrão, pelo período de 12 (doze) meses, totalizando 120 km diários.	24.000,00	KM	4,40	105.600,00
16	51669	Transporte Escolar por Ônibus, nos períodos matutino e vespertino, para alunos matriculados na Rede Pública de Ensino, das localidades de	15.000,00	KM	4,40	66.000,00



		Vila Rural Galha Azul e Santo Isidoro para São Pio X, pelo período de 12 (doze) meses, totalizando 75 km diários.				
17	51670	Transporte Escolar por Micro Ônibus, nos períodos matutino e vespertino, para alunos matriculados na Rede Pública de Ensino, das localidades de Linha Piracema, Linha Bom Jesus, Altaneira, Linha Cover, Linha Garbossa e Fazendinha para Assentamento Missões, pelo período de 12 (doze) meses, totalizando 140km diários.	28.000,00	KM	4,20	117.600,00
18	51671	Transporte Escolar por Perua ou similar, com no mínimo 15 (quinze) lugares, nos períodos matutino e vespertino, para alunos matriculados na Rede Pública de Ensino, das localidades de Linha São Roque e Fábrica Alcast para Secção Jacaré, pelo período de 12 (doze) meses, totalizando 130 km diários.	26.000,00	KM	3,70	96.200,00
19	51672	Transporte Escolar por Ônibus, no período vespertino, para alunos matriculados na Rede Pública de Ensino, das localidades de São Pio X, Rio Guarapuava, Volta Alegre, Rio Pedreirinho, Rio Pedreiro, Linha Hobold e Linha Triton para Francisco Beltrão, pelo período de 12 (doze) meses, totalizando 105 km diários.	21.000,00	KM	4,40	92.400,00
20	51673	Transporte Escolar por Ônibus, nos períodos matutino e vespertino, para alunos matriculados na Rede Pública de Ensino, das localidades de Menino Jesus, Santa Rosa e Pinheirinho para Francisco Beltrão, pelo período de 12 (doze) meses, totalizando 120 km diários.	24.000,00	KM	4,40	105.600,00
21	51674	Transporte Escolar por Ônibus, no período vespertino, para alunos matriculados na Rede Pública de Ensino, das comunidades de Secção Jacaré, Linha São Roque e Linha São Paulo para Francisco Beltrão, pelo período de 12 (doze) meses, totalizando 90 km diários.	18.000,00	KM	4,40	79.200,00
22	51675	Transporte Escolar por Ônibus, nos períodos matutino e vespertino, para alunos matriculados na Rede Pública de Ensino, das localidades de Linha União, Sede Galdino, Coasul, Linha Artuzo, Rio Tuna e Trevo do Verê para Francisco Beltrão, pelo período de 12 (doze) meses, totalizando 120 km diários.	24.000,00	KM	4,40	105.600,00
23	51676	Transporte Escolar por Micro Ônibus, nos períodos matutino e vespertino, para alunos matriculados na Rede Pública de Ensino, das localidades de Vila Rural Água Viva, Menino Jesus e Rio do Mato para Nova Concórdia, pelo período de 12 (doze) meses, totalizando 90 km diários.	18.000,00	KM	4,20	75.600,00
24	51677	Transporte Escolar por Ônibus, nos períodos matutino e vespertino, para alunos matriculados na Rede Pública de Ensino, das comunidades de Linha Piedade, Encruzilhada do Galak, Km 15, Km 08, Estrada de São Marcos e Km 06 para Francisco Beltrão, pelo período de 12 (doze) meses, totalizando 135 km diários.	27.000,00	KM	4,40	118.800,00
25	51678	Transporte Escolar por Micro Ônibus, nos períodos matutino e vespertino, para alunos matriculados na Rede Pública de Ensino, das localidades de Rio Macaco e Barrinha para Jacutinga, pelo período de 12 (doze) meses, totalizando 140 km diários.	28.000,00	KM	4,20	117.600,00



26	51679	Transporte Escolar por Micro Ônibus, nos períodos matutino e vespertino, para alunos matriculados na Rede Pública de Ensino, das localidades de Rio Guarapuava, Barra Escondida, Volta Alegre, Rio Pedreirinho, Linha Poltronieri, Km 10 e Km 15 para São Pio X, pelo período de 12 (doze) meses, totalizando 120km diários.	24.000,00	KM	4,20	100.800,00
27	51680	Transporte Escolar por Ônibus, no período vespertino, para alunos matriculados na Rede Pública de Ensino, das localidades de Linha Santa Bárbara, Linha São João e Chalé (Água Branca) para Francisco Beltrão, pelo período de 12 (doze) meses, totalizando 75 km diários.	15.000,00	KM	4,40	66.000,00
28	51681	Transporte Escolar por Micro Ônibus, nos períodos matutino e vespertino, para alunos matriculados na Rede Pública de Ensino, das localidades de Linha Liston, Linha Cerne, Divisa do Verê, Rio do Mato e Linha Perdoncini para Nova Concórdia, pelo período de 12 (doze) meses, totalizando 115 km diários.	23.000,00	KM	4,20	96.600,00
29	51682	Transporte Escolar por Ônibus, no período vespertino, para alunos matriculados na Rede Pública de Ensino, das localidades de Linha Farroupilha, Rio Gaiola, Rio Quatorze, Vila Rural Gralha Azul e Linha Gaúcha para Francisco Beltrão, pelo período de 12 (doze) meses, totalizando 100 km diários.	20.000,00	KM	4,40	88.000,00
30	51683	Transporte Escolar por Ônibus, nos períodos matutino e vespertino, para alunos matriculados na Rede Pública de Ensino, das localidades de Posto Panorâmico, Linha Gaúcha, Linha Ghisi, Linha São João e Linha Santa Bárbara para Francisco Beltrão, pelo período de 12 (doze) meses, totalizando 130 km diários.	26.000,00	KM	4,40	114.400,00
31	51684	Transporte Escolar por Ônibus, no período matutino, para alunos matriculados na Rede Pública de Ensino, das localidades de Jacutinga, Entrada da Barra Bonita, Linha Freire, Posto Ceni, Thermas Anila, Trevo de Salgado Filho e Linha Gaúcha para Francisco Beltrão, pelo período de 12 (doze) meses, totalizando 120 km diários.	24.000,00	KM	4,40	105.600,00
32	51685	Transporte Escolar por Micro Ônibus, nos períodos matutino e vespertino, para alunos matriculados na Rede Pública de Ensino, das localidades de Rio Palmeirinha, Linha São Brás, Alto Jacutinga e Barrinha para São Pio X, pelo período de 12 (doze) meses, totalizando 120 km diários.	24.000,00	KM	4,20	100.800,00
33	51686	Transporte Escolar por Ônibus, no período matutino, para alunos matriculados na Rede Pública de Ensino, das localidades de Km 26, Km 28, São Pio X, Santo Isidoro e Linha Gaúcha para Francisco Beltrão, pelo período de 12 (doze) meses, totalizando 100 km diários.	20.000,00	KM	4,40	88.000,00
34	51687	Transporte Escolar por Ônibus, nos períodos matutino e vespertino, para alunos matriculados na Rede Pública de Ensino, das localidades de Linha Osvaldo Cruz, Linha Nava, Trevo da Linha Gaúcha, Banco da Terra, Rio Quatorze, Linha Farroupilha, Alto Jacutinga, Trevo de Salgado Filho e Posto Ceni para Jacutinga, pelo período de 12 (doze) meses, totalizando 160 km diários.	32.000,00	KM	4,40	140.800,00



**2.2.** O Valor máximo estimado da licitação é de **R\$ 3.402.240,00 (três milhões quatrocentos e dois mil duzentos e quarenta reais).**

**3. PRAZO, FORMA E LOCAL DE ENTREGA/EXECUÇÃO:**

- 3.1.** Devem estar incluídos no preço todos os tributos e/ou contribuições e quaisquer outros encargos indispensáveis ao perfeito cumprimento das obrigações decorrentes desta licitação.
- 3.2.** Os serviços deverão ser realizados de acordo com estabelecido pela Secretaria Municipal de Educação e Cultura, que seguirá o calendário escolar.
- 3.3.** Os itens/itinerários poderão sofrer readequações nos trajetos e quilometragem, durante a execução do contrato, ficando a CONTRATADA obrigada a aceitar os acréscimos e supressões que se fizerem necessários.
- 3.3.** O prazo de vigência da presente licitação é de 365 (trezentos e sessenta e cinco) dias, contados a partir da assinatura do contrato.

**4. OBRIGAÇÕES DA CONTRATADA:**

**Os veículos utilizados no transporte de escolares além dos requisitos previstos na legislação federal, deverão sujeitar-se ao seguinte:**

- 4.1** Vistorias constantes, independente da realizada por ocasião de seu licenciamento, a ser realizada diretamente pelo Município ou por entidade credenciada (CIRETERAN e Engenheiro Mecânico).
- 4.2** Pintura nas laterais e traseira, em toda sua extensão, de uma faixa horizontal amarela de no mínimo 0,40m de largura a meia altura, na qual se inscreverá em preto o dístico: "ESCOLAR".
- 4.3** Cintos individuais de segurança, segundo as normas estabelecidas pelo CONTRAN.
- 4.4** Extintor de incêndio, obedecidas às normas do CONTRAN.
- 4.5** Inscrição na parte interna, em local visível, da lotação, sendo vedado terminantemente o transporte de passageiros em pé.
- 4.6** Empresa deverá manter cadastro dos escolares que transporta contendo: nome da criança, nome dos pais, endereço residencial completo, endereço comercial do pai e mãe ou responsável legal.
- 4.7** Veículos com até 30 (anos) anos, contados desde o ano de fabricação, ou seja, ano de fabricação igual ou superior a 1986. Quando do veículo atingir os 30 anos, o mesmo deverá ser substituído por outro veículo de ano de fabricação igual ou superior ao ano 2000.
- 4.8** Laudo de Vistoria do veículo, emitido DRP, certificando o atendimento ao Artigo nº 136, da Lei nº 9503, de 23 de setembro de 1997 – Código de Trânsito Brasileiro, bem como a vistoria interna do veículo atestando as boas condições estéticas, como cortinas acentos dentre outros.
- 4.9** O veículo deverá ser conduzido somente pelo motorista que estiver com seu nome devidamente

registrado nos autos do processo licitatório que se encontra no Departamento de Licitações.

- 4.10** Comprovante do pagamento do seguro obrigatório do(s) veículo(s) a ser (em) utilizado(s) na prestação de serviço de transporte escolar adjudicada. Em caso de troca, o veículo substituto deverá atender a todos os requisitos exigidos e, os documentos deverão ser encaminhados à Secretaria Municipal de Educação e Cultura para aprovação, antes do início do transporte com o novo veículo.
- 4.11** Na hipótese de problemas com o veículo durante o trajeto, o mesmo deverá ser substituído imediatamente pela contratada, cuja situação deve ser prontamente reportada a Secretaria Municipal de Educação e Cultura responsável para conhecimento.
- 4.12** O condutor de veículo destinado à condução de escolares deve satisfazer os seguintes requisitos (Art. 138 do Código de Trânsito Brasileiro):
- a) ter idade superior a vinte e um anos;
  - b) ser habilitado na categoria “D” ou superior;
  - c) não ter cometido nenhuma infração grave ou gravíssima, ou ser reincidente em infrações médias durante os doze últimos meses;
  - d) ser aprovado em curso especializado de Transporte Escolar, nos termos da regulamentação do CONTRAN.
- 4.13** Original do Laudo de Vistoria das condições do veículo, expedido pelo Departamento de Trânsito e Transporte.
- 4.14** Apólices de seguro (**a ser apresentadas para assinatura do contrato**) com companhia seguradora idônea, com responsabilidade para garantia dos danos que foram causados a passageiros e a terceiros nos termos da Legislação pertinente à matéria, com relação aos veículos de sua propriedade, a serem utilizados na mencionada na mencionada prestação dos serviços, juntamente com os comprovantes de quitação das referidas apólices.
- 5. DA FISCALIZAÇÃO:**
- 5.1.** Todos os serviços serão fiscalizados por servidor(es) da Administração Municipal de Francisco Beltrão, **indicado como fiscal de contrato** na minuta do Contrato **na Cláusula décima primeira.**

Francisco Beltrão, 09 de junho de 2016.

SOLICITANTE	AUTORIZAÇÃO
Aldair de Souza Cambuí Secretário Municipal de Educação e Cultura	Clécio Luiz Menegotto Secretário Municipal de Administração



## ANEXO II

### MODELO DE DECLARAÇÃO PLENO ATENDIMENTO AOS REQUISITOS DE HABILITAÇÃO(\*)

(em papel A4, preferencialmente timbrado, ou cabeçalho com razão social, CNPJ, endereço completo, endereço eletrônico, telefone, fax, com nome e assinatura do representante legal).

### DECLARAÇÃO PLENO ATENDIMENTO AOS REQUISITOS DE HABILITAÇÃO

À  
Prefeitura Municipal de Francisco Beltrão  
Rua Octaviano Teixeira dos Santos, 1.000 – Centro  
85.601-030 – Francisco Beltrão – PR.

**REF. PREGÃO PRESENCIAL N.º 101/2016**

**Sr. Pregoeiro,**

Pela presente, declaro(amos) que, nos termos do art. 4º, VII, da Lei n.º 10.520/2002, a empresa .....(indicação da razão social) cumpre plenamente os requisitos de habilitação para o **PREGÃO PRESENCIAL N.º 101/2016**, cujo objeto é a aquisição de \_\_\_\_\_, conforme descrição constante do ANEXO I.

....., .... de ..... de \_\_\_\_\_.

\_\_\_\_\_  
(Assinatura do representante legal)

Nome  
RG/CPF  
Cargo

(\*) **NOTA: DOCUMENTO OBRIGATÓRIO - APRESENTAR FORA DO ENVELOPE, NO INÍCIO DA SESSÃO.**

### ANEXO III

#### MODELO DE PROCURAÇÃO PARA CREDENCIAMENTO(\*)

**Obs: Na hipótese de apresentação desta procuração por instrumento particular, a mesma deverá vir acompanhada de cópia do Contrato Social da proponente, ou de outro documento, onde esteja expressa a capacidade / competência do outorgante para constituir mandatário.**

(em papel A4, preferencialmente timbrado, ou com razão social, CNPJ, endereço completo, endereço eletrônico, telefone, fax, com nome e assinatura do representante legal, **E COM FIRMA RECONHECIDA**).

#### PROCURAÇÃO POR INSTRUMENTO PARTICULAR PARA CREDENCIAMENTO

Por este instrumento particular de Procuração, a (Razão Social da Empresa), com sede (endereço completo da matriz), inscrita no CNPJ/MF sob n.º .....e Inscrição Estadual sob n.º ....., representada neste ato por seu(s) (qualificação(ões) do(s) outorgante(s)) Sr(a)....., portador(a) da Cédula de Identidade RG n.º ..... e CPF n.º....., nomeia(m) e constitui(em) seu bastante Procurador o(a) Sr(a)....., portador(a) da Cédula de Identidade RG n.º ..... e CPF n.º....., a quem confere(imos) amplos poderes para representar a (Razão Social da Empresa) perante ..... (indicação do órgão licitante), **no que se referir ao presente PREGÃO PRESENCIAL nº. 101/2016**, com poderes para tomar qualquer decisão durante todas as fases do **PREGÃO**, inclusive apresentar DECLARAÇÃO DE QUE A PROPONENTE CUMPRE OS REQUISITOS DE HABILITAÇÃO, os envelopes PROPOSTA DE PREÇOS (Nº 01) e DOCUMENTOS DE HABILITAÇÃO (Nº 02) em nome da Outorgante, formular verbalmente lances ou ofertas na(s) etapa(s) de lances, desistir verbalmente de formular lances ou ofertas na(s) etapa(s) de lance(s), negociar a redução de preço, desistir expressamente da intenção de interpor recurso administrativo ao final da sessão, manifestar-se imediata e motivadamente sobre a intenção de interpor recurso administrativo ao final da sessão, assinar a ata da sessão, prestar todos os esclarecimentos solicitados pelo **PREGOEIRO**, enfim, praticar todos os demais atos pertinentes ao certame, em nome da Outorgante.

A presente Procuração é válida até o dia .....

\_\_\_\_\_  
(Assinatura do representante legal )

Nome completo

**(\*) NOTA: DOCUMENTO OBRIGATÓRIO - APRESENTAR FORA DO ENVELOPE, NO INÍCIO DA SESSÃO – ACOMPANHADO DE CÓPIA DO CONTRATO SOCIAL E POR DOCUMENTO DE IDENTIDADE COM FOTO.**

**ANEXO IV**

**MODELO DE DECLARAÇÃO DE INEXISTÊNCIA DE FATO IMPEDITIVO DE LICITAR OU CONTRATAR COM A ADMINISTRAÇÃO (\*)**

*(Abaixo consta modelo para apresentação da Declaração de Inexistência de Impedimento de Licitar ou Contratar com a Administração. A Declaração deverá ser entregue em papel A4, preferencialmente timbrado, ou cabeçalho com razão social, CNPJ, endereço completo, endereço eletrônico, telefone, fax, com nome e assinatura do representante legal).*

**DECLARAÇÃO DE INEXISTÊNCIA DE FATO IMPEDITIVO DE LICITAR OU CONTRATAR COM A ADMINISTRAÇÃO**

**Referência:**

Prefeitura Municipal de Francisco Beltrão

**Pregão Presencial nº 101/2016**

\_\_\_\_\_, inscrita no CNPJ/MF nº \_\_\_\_\_, por intermédio de seu representante legal, o(a) Sr(a) \_\_\_\_\_, portador(a) do documento de identidade RG nº \_\_\_\_\_, emitido pela SSP/\_\_\_\_\_, e do CPF nº \_\_\_\_\_, DECLARA, sob as penas da lei, que não está sujeita a qualquer impedimento legal para licitar ou contratar com a Administração, ciente da obrigatoriedade de declarar ocorrências posteriores.

Francisco Beltrão, \_\_ de \_\_\_\_\_ de 2016.

\_\_\_\_\_  
(Assinatura do representante legal)

Nome  
RG/CPF  
Cargo

**NOTA(\*): DOCUMENTO OBRIGATÓRIO – APRESENTAR DENTRO DO ENVELOPE 2 - HABILITAÇÃO**

## ANEXO V

### MODELO DE DECLARAÇÃO DE REGULARIDADE NO MINISTÉRIO DO TRABALHO

(em papel A4, preferencialmente timbrado, ou com razão social, CNPJ, endereço completo, endereço eletrônico, telefone, fax, com nome e assinatura do representante legal).

Abaixo consta modelo para apresentação da Declaração de Atendimento ao disposto no artigo 7º, inciso XXXIII, da Constituição Federal. A declaração deverá ser entregue em papel timbrado da empresa licitante, com assinatura de seu Representante Legal. Em caso de necessidade, deve ser feita a ressalva relativa ao emprego de aprendiz; se não for o caso, esta ressalva não deve constar da declaração.

### **DECLARAÇÃO DE REGULARIDADE NO MINISTÉRIO DO TRABALHO EM ATENDIMENTO AO DISPOSTO NO ARTIGO 7º, INCISO XXXIII, DA CONSTITUIÇÃO FEDERAL**

#### Referência:

Prefeitura Municipal de Francisco Beltrão

**Pregão Presencial nº 101/2016**

\_\_\_\_\_, inscrita no CNPJ/MF nº \_\_\_\_\_, por intermédio de seu representante legal, o(a) Sr(a) \_\_\_\_\_, portador(a) do documento de identidade RG nº \_\_\_\_\_, emitido pela SSP/\_\_\_\_\_, e do CPF nº \_\_\_\_\_, DECLARA, sob as penas da lei, para fins do disposto no inciso V do artigo 27 da Lei Federal nº 8.666, de 21 de junho de 1993, acrescido pela Lei nº 9.854, de 27 de outubro de 1999, que não emprega menor de dezoito anos em trabalho noturno, perigoso ou insalubre e que não emprega menor de dezesseis anos.

Ressalva, ainda, que emprega menor, a partir de quatorze anos, na condição de aprendiz.

Francisco Beltrão-PR, \_\_\_ de \_\_\_\_\_ de 2016.

\_\_\_\_\_  
(Assinatura do representante legal )

Nome  
RG/CPF  
Cargo

**NOTA(\*): DOCUMENTO OBRIGATÓRIO – APRESENTAR DENTRO DO ENVELOPE 2 - HABILITAÇÃO**

## ANEXO VI

(em papel A4, preferencialmente timbrado, ou cabeçalho com razão social, CNPJ, endereço completo, endereço eletrônico, telefone, fax, com nome e assinatura do representante legal).

### DECLARAÇÃO DE MICROEMPRESA OU EMPRESA DE PEQUENO PORTE(\*)

AO PREGOEIRO E EQUIPE DE APOIO  
PREGÃO PRESENCIAL 101/2016  
Prefeitura Municipal De Francisco Beltrão-PR

**DECLARO**, sob as penas da lei, sem prejuízo das sanções e multas previstas neste ato convocatório, que a empresa \_\_\_\_\_ (denominação da pessoa jurídica), CNPJ nº \_\_\_\_\_ é microempresa ou empresa de pequeno porte, nos termos do enquadramento previsto na Lei Complementar nº 123, de 14 de dezembro de 2006, cujos termos declaro conhecer na íntegra, estando apta, portanto, a exercer o direito de preferência como critério de desempate no procedimento licitatório do Pregão Presencial nº 101/2016, realizado pelo Município de Francisco Beltrão – PR.

Local e data \_\_\_\_\_

\_\_\_\_\_  
(Assinatura do representante legal)

Nome  
RG/CPF  
Cargo

**(\*) NOTA: DOCUMENTO OBRIGATÓRIO PARA ME/EPP/MEI - APRESENTAR FORA DO ENVELOPE, NO INÍCIO DA SESSÃO ACOMPANHADO PELA CERTIDÃO SIMPLIFICADA DA JUNTA COMERCIAL.**

INDICAÇÃO DE MOTORISTA – ANEXO VII

Ào Pregoeiro

Referente: Edital de Pregão Presencial nº 101/2016.

Conforme o disposto no edital em epígrafe, declaramos que o motorista responsável pelos serviços, caso venhamos a vencer a referida licitação, é:

Nome	Categoria da carteira de motorista	nº carteira de motorista	Data do registro

(local e data)

(nome, RG e assinatura do motorista)

Firma reconhecida

(nome, RG e assinatura do representante legal)

Firma reconhecida



MINUTA DO CONTRATO – ANEXO VIII

Contrato de prestação de serviços nº \_\_\_\_/2016 que entre si celebram de um lado o MUNICÍPIO DE FRANCISCO BELTRÃO e de outro lado

Pelo presente instrumento particular que firma de um lado, o município de FRANCISCO BELTRÃO, com sede na Octaviano Teixeira dos Santos, 1000, estado do Paraná, inscrito no CNPJ/MF sob o nº 77.816.510/0001-66, neste ato representado pelo Prefeito Municipal, senhor\_\_\_\_, inscrito no CPF/MF sob o nº \_\_\_\_\_ e abaixo assinado, doravante designado CONTRATANTE e de outro, \_\_\_\_\_, pessoa jurídica de direito privado, inscrita no CNPJ/MF sob o nº \_\_\_\_\_, estabelecida na \_\_\_\_\_ nº \_\_\_\_\_, na cidade de \_\_\_\_\_, estado do \_\_\_\_\_. doravante designada CONTRATADO(A), estando as partes sujeitas as normas da Lei 8.666/93 e suas alterações subseqüentes, ajustam o presente contrato para prestação de serviços em decorrência da licitação realizada através da **Pregão Presencial nº 101/2016**, mediante as seguintes cláusulas e condições.

CLÁUSULA PRIMEIRA – DO OBJETO

O objeto do presente contrato é a prestação de serviços de transporte escolar gratuito, em linhas que abrangem as \_\_\_\_\_, pelo período de 365 (trezentos e sessenta e cinco) dias, de acordo com as especificações abaixo:

PARÁGRAFO PRIMEIRO - O transporte escolar a que se refere este Contrato será executado pelo CONTRATADO, conforme rotas previamente definidas pelo CONTRATANTE, cuja descrição consta nesta cláusula.

PARÁGRAFO SEGUNDO - O CONTRATANTE poderá alterar os itinerários, trajetos e horários, objetos desta cláusula, bem como acrescentar ou diminuir a quilometragem, através de termo aditivo, sempre que achar necessário e conveniente, devendo vigorar após anúncio com antecedência mínima de 15 (quinze) dias.

PARAGRAFO TERCEIRO - Nas revisões contratuais motivadas por processos de otimização das rotas e/ou supressão de trechos de rotas ou rotas como um todo, antes do prazo de término do contrato, a alteração dos valores contratados não poderá ser maior que 25% do valor total contratado, para mais ou para menos.

PARÁGRAFO QUARTO - Os serviços serão executados em estrita obediência ao presente Contrato, devendo ser observadas integral e rigorosamente as especificações fornecidas pelo CONTRATANTE aprovado pelas autoridades competentes, assim como as estabelecidas no edital nº 101/2016 – PREGÃO.

PARAGRAFO QUINTO – É prerrogativa do CONTRATANTE determinar o trajeto a ser seguido.

PARAGRAFO SEXTO - O (A) CONTRATADO (A) deverá seguir as orientações emanadas do Setor responsável pelo Transporte Escolar, no que diz respeito a alterações, ampliação e supressão de roteiros, estabelecimento de locais de parada para o embarque e o desembarque de alunos.

CLÁUSULA SEGUNDA - DO PREÇO

O (A) CONTRATADO (A) se obriga a executar os serviços, objeto deste Contrato, pelo preço certo e ajustado de R\$ ... (.....) ao Km rodado, totalizando R\$ ..... (.....). Tal valor somente será reajustado de acordo com planilha de custos, a qual deverá ser apresentada pelo(a) CONTRATADO(A) ao Município, a quem caberá a decisão sobre o percentual do reajuste, se cabível e que poderá ser para mais ou para menos, guardados os valores de mercado.

PARAGRAFO PRIMEIRO - Os valores poderão ser revistos e/ou reajustados a requerimento protocolado do(a) CONTRATADO(A), quando houver acréscimos significativos nos preços dos insumos que compõem o seu custo, desde que comprovado o impacto econômico-financeiro. Para o reajuste de valores será observada a capacidade de pagamento do município, ficando exclusivamente sob sua responsabilidade autorizar ou não o reajuste.

PARÁGRAFO SEGUNDO - O pagamento de quaisquer taxas ou emolumentos concernentes ao objeto do presente contrato correrá por conta exclusiva do(a) CONTRATADO(A), bem como os demais encargos inerentes a completa execução do presente contrato.

#### CLÁUSULA TERCEIRA - DAS CONDIÇÕES DE PAGAMENTO

O pagamento dos serviços, ora contratados, será efetuado mensalmente, até 10 (dez) dias, após a entrega da Fatura, atendendo a todas as exigências.

PARÁGRAFO PRIMEIRO - Os recursos destinados ao pagamento do transporte de que trata o presente contrato são oriundos da receita vinculada à educação básica, saldo salário educação e FNDE - Transporte Escolar.

PARÁGRAFO SEGUNDO – os recursos orçamentários estão previstos nas seguintes contas:

Conta	Órgão/ Unidade	Funcional programática	Elemento de despesa	Fonte
1930	07.002	12.361.1201.2.042	3.3.90.33.03.00	000
1931				103
1940				107
1950				123
1960				131
2080	07.002	12.361.1201.2.043		000
2081				103
2090				107
2100				123
2300	07.002	12.365.1201.2.044		107
2301				000
2302				103
2310				123
2530	07.002	12.366.1201.2.041		107
2540				123

PARÁGRAFO TERCEIRO - Após o pagamento da primeira parcela, a liberação das parcelas seguintes, referentes ao valor contratual, fica condicionado à apresentação mensal, na tesouraria municipal, dos seguintes documentos, de acordo com as obrigações de pessoa jurídica e/ou pessoa física:

I - Certidão Negativa Conjunta da União que abrange os débitos previdenciários e Certidão de Regularidade do FGTS - CRF, sempre que estiverem com sua validade vencida durante todo o período de vigência; O (A) CONTRATADO (A) deverá ainda, manter durante toda a vigência do contrato as condições de habilitação especificadas no edital (Fazendas: Federal, Estadual e Municipal e Justiça do Trabalho);

II – Certidão Negativa de Débito - CND municipal;

III – Comprovantes de pagamentos de salários e de recolhimento das Contribuições Sociais (FGTS e INSS) pertinentes aos empregados alocados aos serviços, objetos deste contrato:

- a) O comprovante de pagamento salarial deverá conter a identificação da empresa, a relação dos empregados vinculados aos serviços deste contrato, a discriminação detalhada das importâncias pagas e descontadas, os recolhimentos fundiários, além dos demais elementos indicados na legislação trabalhista e na norma coletiva da categoria profissional.

PARÁGRAFO QUARTO - As faturas deverão ser apresentadas em 01(uma) via, devidamente regularizada nos seus aspectos formais e legais.

PARÁGRAFO QUINTO - Nenhum pagamento isentará o (a) CONTRATADO (A) das responsabilidades assumidas na forma deste contrato, quaisquer que sejam, nem implicará na aprovação definitiva dos serviços executados.

PARÁGRAFO SEXTO - Os pagamentos serão realizados na sede administrativa do CONTRATANTE através de sua Tesouraria.

PARÁGRAFO SÉTIMO - Caso se verifique erro na fatura, o pagamento será susado até que as providências pertinentes tenham sido tomadas por parte do(a) CONTRATADO (A).

PARÁGRAFO OITAVO - As faturas deverão ser entregues na sede administrativa do CONTRATANTE, no endereço descrito no preâmbulo deste contrato, durante o horário de expediente.

PARÁGRAFO NONO - Caso no dia previsto no item anterior não haja expediente na sede administrativa do CONTRATANTE, o pagamento será efetuado no primeiro dia útil subsequente a este.

#### CLAUSULA QUARTA – DA FISCALIZAÇÃO DOS SERVIÇOS

A execução dos serviços objeto deste contrato ficará subordinada à orientação e fiscalização do Setor de Transporte Escolar, da Secretaria Municipal de Educação e Cultura do Município.

#### CLÁUSULA QUINTA – DO PRAZO DE VIGÊNCIA CONTRATUAL

Os serviços deverão ser prestados a partir da celebração do presente termo, nas localidades especificadas no objeto da cláusula primeira.

PARÁGRAFO SEGUNDO – Em caso de aditamento, quanto ao estabelecimento do prazo, previsto nesta cláusula, a cada período, a renovação ficará condicionada à disponibilidade pelo contratado de um veículo com ano de fabricação e modelo acrescido de 1 ano, caso o contrato seja com veículo correspondente ao ano de fabricação e modelo de 2000.

PARÁGRAFO SEGUNDO – A vigência do presente termo é de 365 (trezentos e sessenta e cinco) dias.

#### CLÁUSULA SEXTA - DAS PENALIDADES

No caso de atraso injustificado na execução deste contrato ou ainda a inexecução total ou parcial do contrato, o CONTRATANTE poderá, garantida a ampla defesa, aplicar ao CONTRATADO(A) as sanções previstas no Art. 87 da Lei 8.666/93, que envolvem quatro penalidades:

I – advertência;

II – multa, na forma prevista no instrumento convocatório, Edital nº 101/2016 - PREGÃO.

- a) multa de 0,5% (meio por cento) do valor total do contrato devidamente atualizado, quando deixar de cumprir, no todo ou em parte qualquer das obrigações assumidas;
- b) multa de 1,0% (um por cento) do valor total do contrato devidamente atualizado, na hipótese de, já tendo o(a) CONTRATADO(A) sofrido punição na forma prevista na alínea anterior, vir ela a cometer igual infração, sem prejuízo da imediata rescisão do contrato e aplicação das demais sanções cabíveis;
- c) os valores das multas serão deduzidos dos pagamentos a que o(a) CONTRATADO(A) tiver direito ou inscritos na dívida ativa e cobradas judicialmente, na forma autorizada pelo § 3º do artigo 86 da Lei Federal Lei 8.666/93 e demais alterações e em consequência isenta o CONTRATANTE do pagamento de quaisquer acréscimos, sob qualquer título, relativos ao período de atrasos.

#### CLÁUSULA SÉTIMA - DA SUSPENSÃO DO CONTRATO

Reserva-se ao CONTRATANTE, o direito de suspender o presente Contrato a qualquer tempo, por prazo indeterminado, mediante aviso prévio de 30 dias ao CONTRATADO(A), por motivo de força maior, fato superveniente, falta de recursos financeiros ou qualquer causa que impossibilite sua continuação, desde que devidamente justificada pelo CONTRATANTE, mediante pagamento único e exclusivo daqueles serviços já executados, até a data da suspensão.

#### CLÁUSULA OITAVA - DA RESCISÃO DO CONTRATO

O presente contrato, renovado ou não, poderá ser rescindido pelo CONTRATANTE, unilateralmente, com antecedência de 30 dias, ou poderá haver rescisão imediata, para o caso de se caracterizar culpa exclusiva do(a) CONTRATADO(A), de inexecução total ou parcial do serviço contratado (Art.77 da Lei 8.666/93), ou caso ocorram quaisquer dos fatos elencados no artigo 78, incisos I à XVIII da mesma lei.

PARÁGRAFO PRIMEIRO – O (A) CONTRATADO (A), indenizará ao CONTRATANTE por todos os prejuízos que esta vier a sofrer em decorrência da rescisão por inadimplemento de suas obrigações contratuais.

PARÁGRAFO SEGUNDO - No caso do CONTRATANTE precisar recorrer a via Judicial para rescindir o presente contrato, ficará o(a) CONTRATADO(A) sujeito a multa convencional de 10% (dez por cento) do valor do contrato, além das perdas e danos, custas processuais e honorários advocatícios, estes fixados em 20%(vinte por cento) do valor do contrato.

PARÁGRAFO TERCEIRO – O presente contrato poderá ser rescindido, caso o(a) CONTRATADO(A), transfira, caucione ou transacione qualquer direito decorrente deste contrato, devendo permanecer no cumprimento do Contrato até a realização de novo Processo Licitatório.

PARÁGRAFO QUARTO - O CONTRATANTE poderá rescindir o presente contrato, por ato administrativo unilateral nas hipóteses previstas no art. 78, incisos I a XII da Lei 8.666/93, sem que caiba ao Contratado qualquer indenização, sem embargo da imposição das penalidades que se demonstraram cabíveis em processo administrativo regular.

PARÁGRAFO QUINTO – O descumprimento de obrigações por parte do(a) CONTRATADO(A), acarretará ainda:

a) Suspensão do direito de licitar e contratar com o Município, pelo prazo de 02(dois) anos, na ocorrência de pleno direito do contrato, pela falência da contratada ou da rescisão administrativa do contrato por culpa da mesma.

b) Declaração de inidoneidade para licitar e contratar junto ao Município na ocorrência de rescisão de pleno direito do contrato pela falência da empresa contratada ou da rescisão administrativa do contrato por culpa da mesma quando a natureza e as características da infração se revistam a juízo da Prefeitura do caráter de especial gravidade, ou ainda, nos casos em que os fatos e penalidades anteriores ou da reincidência a indiquem para o resguardo do Serviço Público.

#### CLÁUSULA NONA - DA CESSÃO OU TRANSFERÊNCIA

O presente contrato não poderá ser objeto de cessão ou transferência, no todo ou em parte.

#### CLÁUSULA DÉCIMA - DAS DISPOSIÇÕES GERAIS

Ao presente contrato se aplicam as seguintes disposições gerais:

a) Nenhum serviço fora do contratado poderá ser realizado, ainda que em caráter extraordinário, sem a prévia e expressa autorização do CONTRATANTE, inclusive o transporte de passageiros e estudantes de cursos extracurriculares.

b) Os serviços contratados destinam-se, exclusivamente ao transporte de alunos, regularmente matriculados na rede municipal de ensino do Município, vedado a outras situações.

c) Pais ou responsáveis pelos alunos poderão ser transportados, quando convocados pela Direção, para tratar de assuntos pertinentes aos alunos, assim como professores e funcionários da escola, desde que não sejam servidas pelo transporte público regular.

d) O transporte de alunos em turno contrário ao regular depende de condições específicas e autorização expressa do Setor competente.

e) A cobrança de passagens, da parte do(a) CONTRATADO(A), em veículos que atendem ao transporte escolar gratuito, é proibida.

f) Rescindido o contrato em razão do inadimplemento de obrigações do(a) CONTRATADO(A), este ficará impedido de participar de novos contratos de Prestação de Serviços com o CONTRATANTE, além das penalidades previstas no Artigo nº 87 da Lei 8.666/93.

g) O(A) CONTRATADO(A) assume exclusiva responsabilidade pelo cumprimento de todas as obrigações decorrentes da execução deste contrato, sejam de natureza trabalhista, previdenciárias, comercial, civis ou fiscais, inexistindo solidariedade do CONTRATANTE, relativamente a esses encargos, inclusive os que eventualmente advirem de prejuízos causados a terceiros.

#### CLÁUSULA DÉCIMA PRIMEIRA - DOS DIREITOS E RESPONSABILIDADES DAS PARTES

##### I - Caberá ao CONTRATANTE:

a) efetuar o pagamento mensal no prazo ajustado, desde que cumpridas todas as exigências constantes na Cláusula Terceira - Das Condições de Pagamento, § 3º;

b) fiscalizar e acompanhar a execução da prestação dos serviços conforme o objeto deste contrato, podendo sustá-la, quando a mesma não estiver dentro das normas especificadas;



- c) notificar o(a) CONTRATADO(A), fixando-lhe prazo para correção de quaisquer irregularidades encontradas, prestando os esclarecimentos e informações sobre os desajustes ou problemas detectados durante a execução contratual;
- d) promover, por intermédio de agente público habilitado, a medição devida dos itinerários, instrumento da prestação de serviços contratados, anotando, inclusive, em registro próprio, as falhas detectadas e exigindo medidas corretivas por parte do(a) CONTRATADO(A);
- e) impedir que terceiros executem o serviço, objeto deste contrato, ressalvado o disposto na Cláusula Décima Primeira, item II, alínea b;
- f) indicar locais para embarque e desembarque dos alunos, trajetos e horários a serem cumpridos;
- g) fornecer ao CONTRATADO(A) as condições necessárias para que possa desempenhar os serviços estabelecidos dentro das normas deste contrato;
- h) prestar as informações e os esclarecimentos atinentes ao serviço que venham a ser solicitados pelos empregados do(a) CONTRATADO(A);
- i) permitir o acesso de funcionários às suas dependências, para a entrega de documentos necessários;
- j) solicitar os serviços conforme o calendário escolar estipulado por este CONTRATANTE;
- k) orientar o(a) CONTRATADO(A) quanto ao fornecimento de dados cadastrais e/ou de pesquisa, conforme suas necessidades;
- l) homologar reajustes e proceder a revisão dos valores na forma da lei, das normas pertinentes e deste contrato;
- m) cumprir e fazer cumprir as cláusulas do presente contrato;
- n) zelar pela boa qualidade do serviço, receber, apurar e solucionar queixas e reclamações dos escolares que serão cientificados das providências tomadas pelo CONTRATANTE;
- o) aplicar as penalidades regulamentares e contratuais.

## II - Caberá ao CONTRATADO(A):

Promover a consecução dos objetivos previstos na cláusula Primeira deste instrumento mediante as seguintes condições:

- a) Prezar pela execução regular, eficiente e satisfatória de todos os serviços pertinentes ao objeto do contrato, de acordo com as determinações do CONTRATANTE;
- b) Os serviços serão executados diretamente pelo(a) CONTRATADO(A), não sendo permitida a sub-contratação, sob pena de rescisão de contrato;
- c) Se houver necessidade de substituição de veículo pela contratada, isto somente poderá ser feito após concordância formal do município, com a vistoria prévia;
- d) Assumir total e exclusiva responsabilidade pelos pagamentos dos tributos de qualquer natureza, taxas, salários de funcionários, contribuições sindicais de funcionários, encargos de natureza trabalhista, previdenciária, fiscal, securitária, indenizatória, comercial e qualquer outro que possa incidir em decorrência da execução deste instrumento, inclusive despesas com combustíveis e manutenção;
- e) Adotar todas as medidas de cautela tendentes a evitar danos materiais e pessoais aos escolares e terceiros, assim como todas as providências relativas ao seguro de tais danos, ficando sempre responsável pelas conseqüências originárias e acidentes que se verificarem;
- f) Responsabilizar-se pela revisão semestral dos veículos nos termos do artigo 136, da Lei 9.503/97 – Código de Trânsito Brasileiro – CTB, comprometendo-se a sanar as irregularidades, caso surjam, no prazo estipulado pelo órgão competente;
- g) Zelar para que os veículos estejam em perfeitas condições, observando as normas legais de segurança a que está sujeita a atividade de serviços de transporte escolar, conforme previsto no Código de Trânsito Brasileiro e demais determinações da Secretaria Municipal de Educação, inclusive quanto a novas disposições que venham a ser editadas, e ainda estar com toda documentação sempre em perfeita ordem;
- h) Promover a devida manutenção de seus veículos, durante toda a vigência do Contrato, efetuando reparos e consertos a defeitos ou falhas mecânicas que venham surgir, providenciando inclusive a imediata substituição das peças necessárias para que os mesmos possam trafegar em perfeitas condições de conservação e funcionamento, sem oferecer risco à segurança dos passageiros, e se preciso for, providenciar veículo de reserva;
- i) Manter veículos reserva para eventuais necessidades de troca de veículo durante a execução dos serviços solicitados, sendo estes já inclusos na quantidade mínima exigida no edital de Licitação;
- j) Permitir aos encarregados da fiscalização o livre acesso, em qualquer época, aos bens destinados ao serviço contratado, fornecendo aos mesmos todos os dados e informações necessárias sobre os





veículos e condutores sempre que solicitado e dentro dos prazos estipulados pelo CONTRATANTE, obrigando-se a atender de imediato, todas as reclamações a respeito da qualidade da execução dos serviços;

k) Fornecer dados e informações para os sistemas de informações de gestão, sejam eles municipais, estaduais ou federais, sob forma de pesquisa eventual ou de cadastro sistemático;

l) Responsabilizar-se única e exclusivamente pela contratação de pessoal habilitado, observando a legislação vigente;

m) Para os condutores de veículos ao CONTRATADO(A) deverá obrigatoriamente apresentar o respectivo certificado de habilitação no Curso de Transporte de Escolares;

n) Prestar serviço adequado ao pleno atendimento dos escolares, conforme estabelecido neste contrato, de modo a satisfazer as condições de atendimento com regularidade, continuidade, eficiência, segurança, atualidade, generalidade e cortesia na sua prestação, devendo para tanto, procurar modernizar seus veículos, e mantê-los em bom estado de conservação, bem como realizar as obrigações constantes deste contrato;

o) Tratar com respeito e urbanidade os escolares, os agentes de fiscalização do CONTRATANTE e eventuais outros agentes relacionados com o mapeamento das rotas de transporte escolar;

p) Manter durante toda execução do contrato, em compatibilidade com as obrigações assumidas, todas as condições de habilitação, qualificação e especificações exigidas no Edital de licitação e seus anexos;

q) Responsabilizar-se pelos danos causados ao CONTRATANTE ou a terceiros, por si ou por seus sucessores e representantes, decorrentes de sua culpa ou dolo, quando da execução dos serviços avançados, isentando o CONTRATANTE de toda e qualquer reclamação de qualquer natureza que possa surgir em decorrência dos mesmos;

r) Comunicar ao CONTRATANTE, por escrito, qualquer anormalidade de caráter urgente e prestar os esclarecimentos que o CONTRATANTE julgar necessário;

s) Responsabilizar-se apenas e tão somente pelo transporte exclusivo de escolares, professores e funcionários, conforme orientação da Secretaria Municipal da Educação;

t) Ao CONTRATADO fica expressamente proibida de transportar terceiros, bem como de objetos, utensílios, animais, entre outros, sob pena de acarretar a rescisão do contrato;

u) Manter a prestação obrigatória destes serviços durante a totalidade dias letivos previstos no calendário escolar;

v) Cumprir os itinerários/roteiros convencionados, prezando integralmente pela segurança, conforto e comodidade adequada dos alunos transportados;

w) Não permitir o embarque e desembarque dos escolares fora dos locais e horários pré determinados pelo CONTRATANTE, sendo, na escola em frente ao portão principal, isentando o município de qualquer custo excedente;

x) No caso da apólice de seguro apresentada pela Licitante por ocasião da habilitação à contratação, não contemplar integralmente o período contratual, deverá a Licitante, apresentar no momento oportuno da renovação do seguro, a apólice complementar, da forma prevista no item 12 do edital.

III – Não se caracteriza como descontinuidade do serviço a sua interrupção em situação de emergência ou após prévio aviso, quando motivada por razões de ordem técnica ou de segurança dos escolares.

#### CLÁUSULA DÉCIMA SEGUNDA – DAS CONDIÇÕES DO EDITAL E DA PROPOSTA

As condições estabelecidas no Edital do PREGÃO PRESENCIAL nº 000/2016 e na proposta apresentada pelo(a) CONTRATADO(A) são partes integrantes deste instrumento, independentemente de transcrição.

PARÁGRAFO ÚNICO - Serão incorporados a este contrato, mediante termos aditivos quaisquer modificações que venham a serem necessárias durante a sua vigência, decorrentes das obrigações assumidas pelo CONTRATANTE e CONTRATADO(A), tais como a prorrogação de prazos e normas gerais de serviços e substituição de veículo.

#### CLÁUSULA DÉCIMA TERCEIRA - DOS CASOS OMISSOS

Os casos e situações omissos serão resolvidos de comum acordo respeitados as disposições da legislação em vigor, na forma preconizada pelo artigo 54 combinado com o inc. XII do Art. 55 da Lei 8.666/93.

#### CLÁUSULA DÉCIMA QUARTA - DA SUCESSÃO E FORO



As partes elegem, de comum acordo, o Foro da Comarca de Francisco Beltrão, Estado do Paraná, para dirimir dúvidas ou conflitos eventualmente decorrentes da presente relação contratual, renunciando expressamente a qualquer outro, por mais privilegiado que seja.

E por estarem justas e contratadas, as partes assinam o presente Instrumento contratual, por si e seus sucessores, em 3 (três) vias iguais e rubricadas para todos os fins de direito, na presença das testemunhas abaixo.

Francisco Beltrão, .....de ..... de 2016.

\_\_\_\_\_  
PREFEITO MUNICIPAL  
CONTRATANTE

\_\_\_\_\_  
CONTRATADO (A).

TESTEMUNHAS:

\_\_\_\_\_  
Nome  
CPF

\_\_\_\_\_  
Nome  
CPF

## ANEXO X

### ORIENTAÇÕES PARA GERAÇÃO/REDAÇÃO DA PROPOSTA DE PREÇOS EM PROGRAMA ESPECÍFICO DO MUNICÍPIO

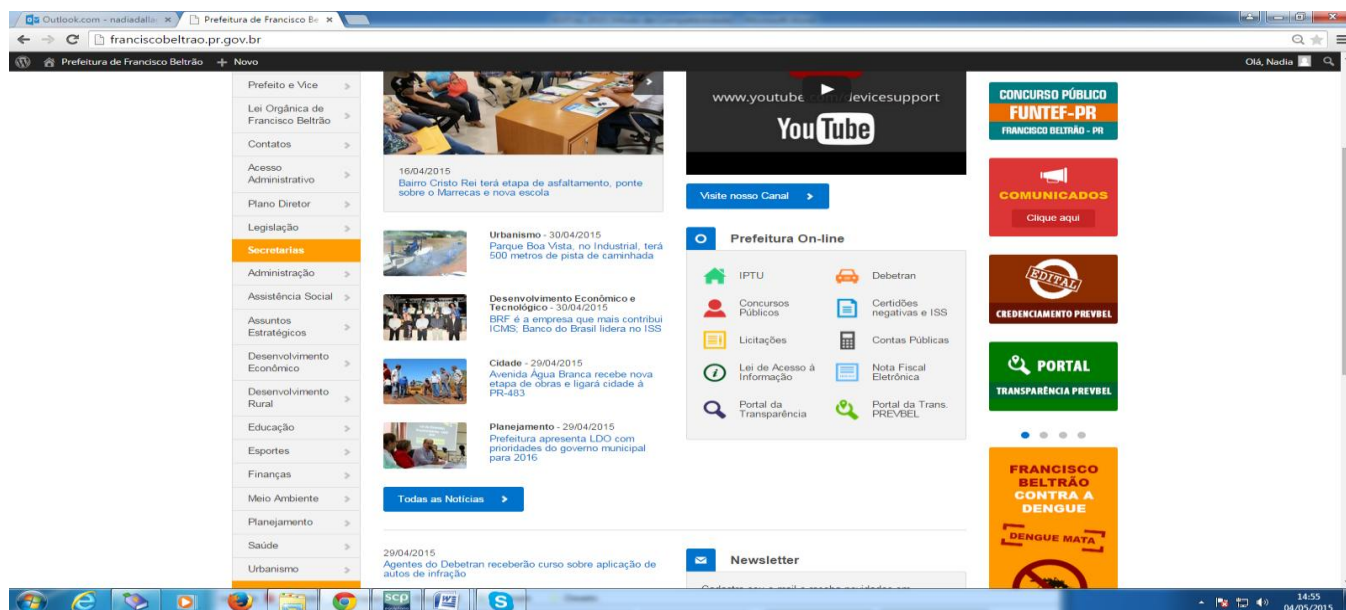

**Passo 1 – Depois de acessado a página da Prefeitura, clique no link “Licitações”(lado direito da tela). Selecione a modalidade da licitação:**

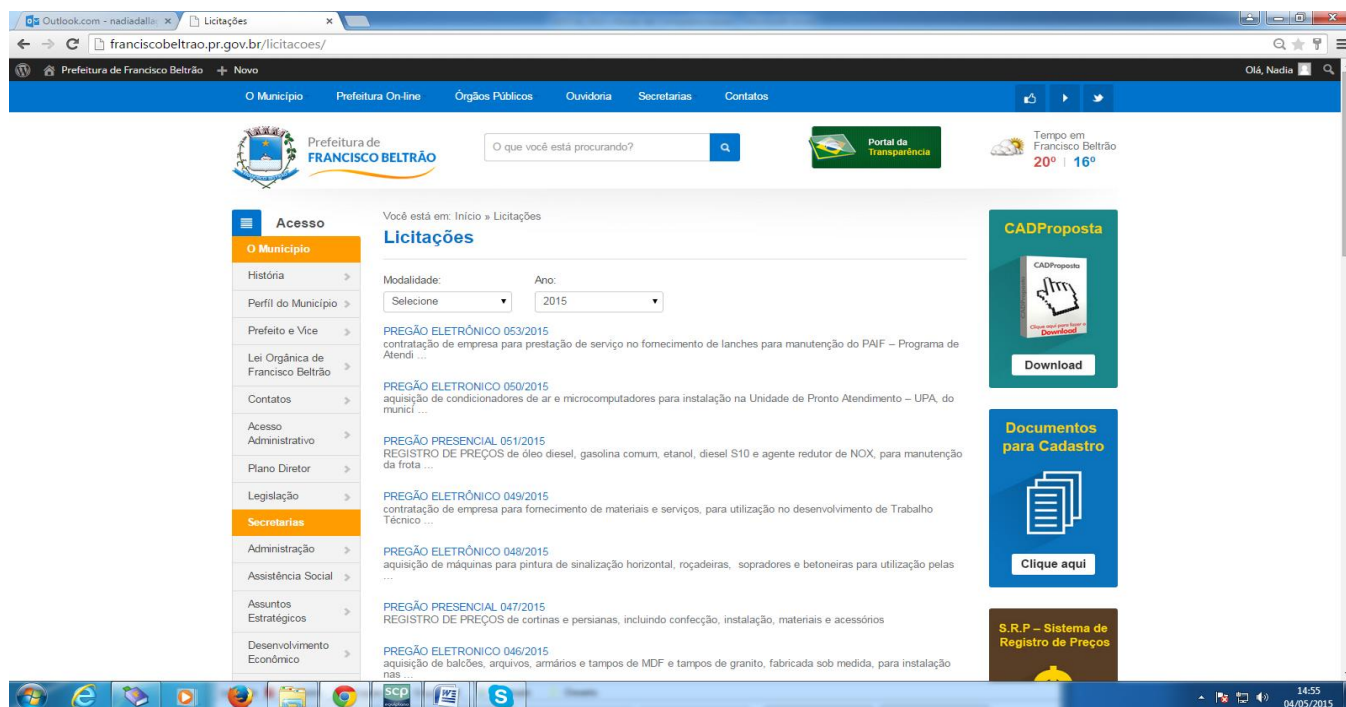

**Passo 2 – Baixe em seu computador o programa CADPROPOSTA e salve em pasta específica.**

**Passo 3 – Selecione a Modalidade da Licitação e o número**

**Passo 4 - Faça o Download da proposta da Licitação desejada.**

a) Os arquivos devem ser salvos diretamente no drive C:\ do seu computador, em uma pasta qualquer. Em seguida, clica-se com o botão direito do mouse em cima do link do arquivo, e peça pela opção “Salvar destino como...”. Depois de selecionado essa opção, selecione o local a ser gravado o arquivo e clique em “Salvar”.

b) Caso você já possua o arquivo CADPROPOSTA.EXE em seu computador, poderá utilizar-se do mesmo para o preenchimento das informações conforme o roteiro a seguir.

#### **5 - PREENCHIMENTO DA PROPOSTA DE PREÇOS**

Para informar os valores e as marcas dos produtos contidos no anexo, proceda da seguinte forma:

5.1 Acesse a pasta onde salvou os arquivos, e clique duas vezes em cima do arquivo CADPROPOSTA.EXE. Aparecerá a seguinte tela:

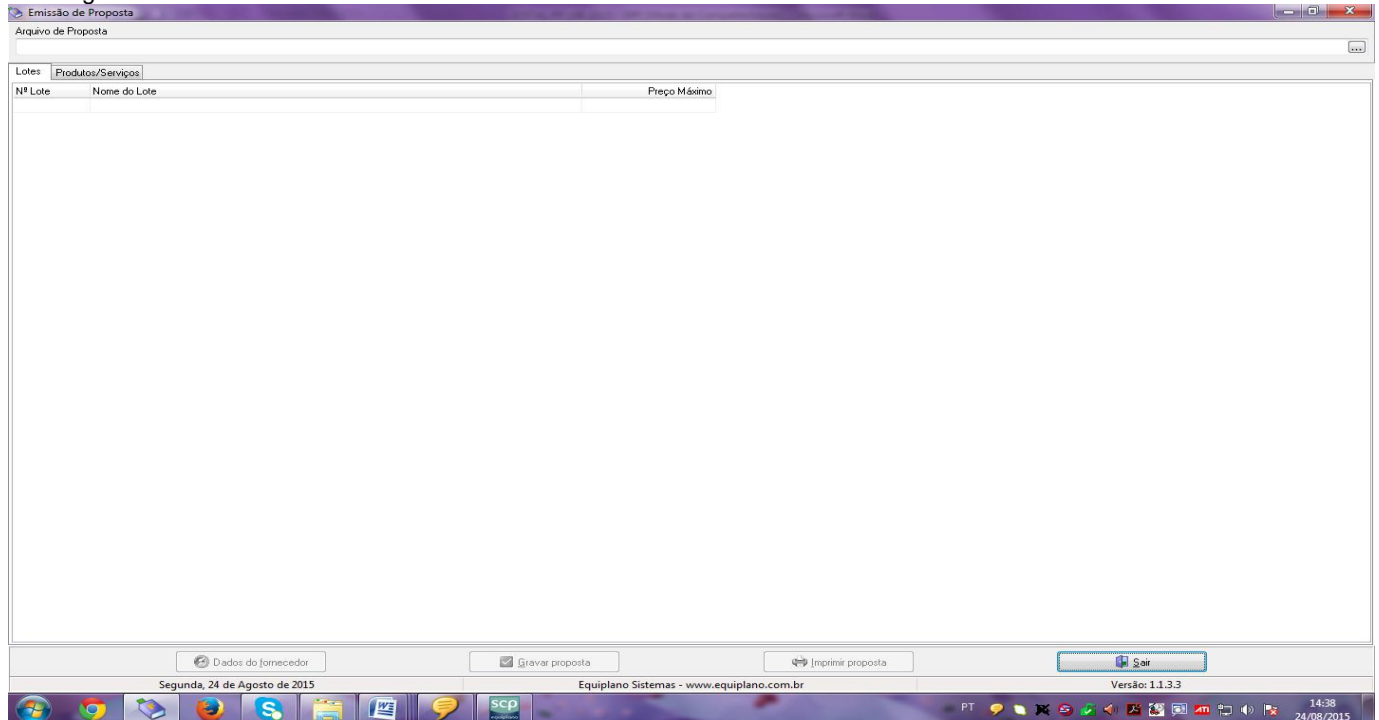

### Tela do Programa

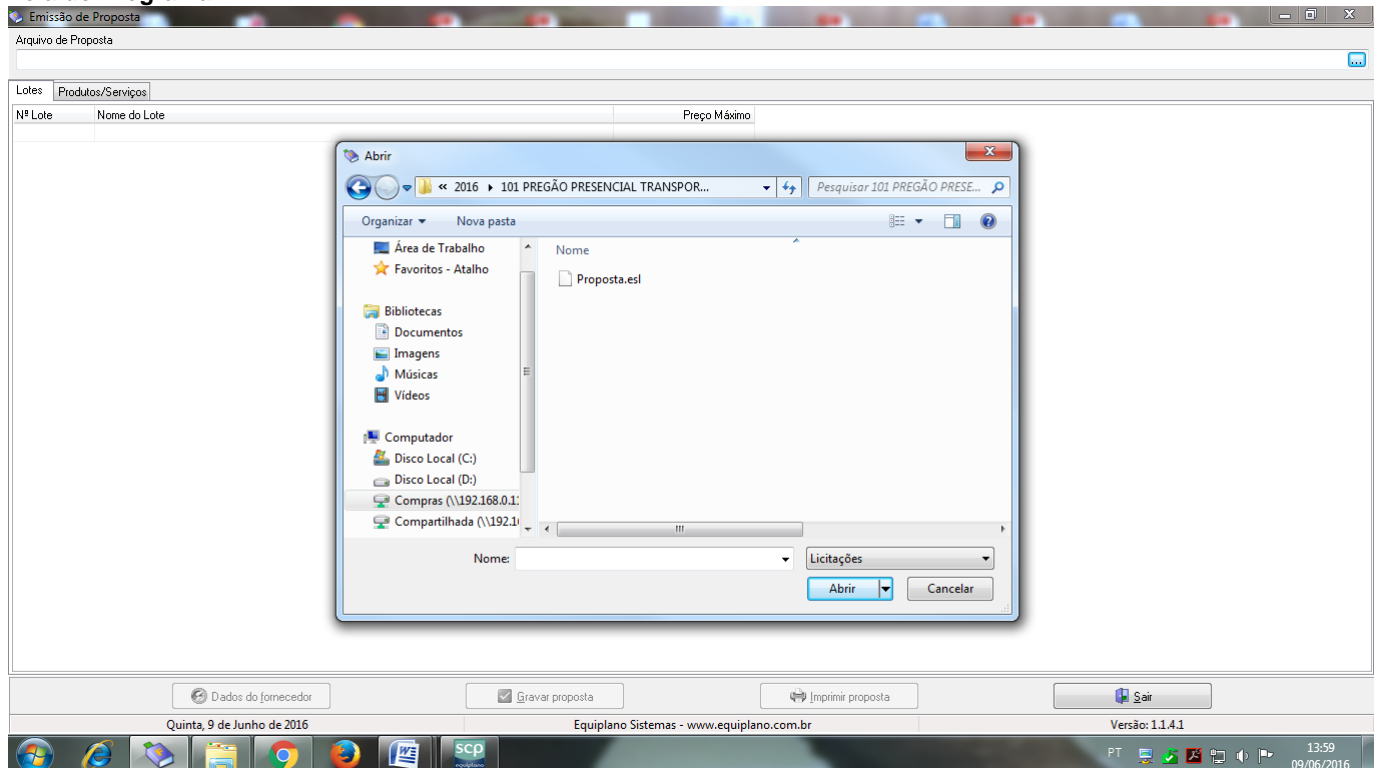

5.2 - No campo Arquivo de Proposta, clique uma vez sobre o botão com reticências. Procure pelo arquivo PROPOSTA.ESL  
**Procure pelo arquivo**

5.3 - A seguinte tela irá aparecer:



Emissão de Proposta

Arquivo de Proposta

Licitação/2016/101 PREGÃO PRESENCIAL TRANSPORTE ESCOLAR/Proposta.e

Entidade: Município de Francisco Beltrão

Nº Licitação: 000101 Exercício: 2016 Modalidade: Pregão Presencial Tipo de apuração: Por Item

Lotes	Produtos/Serviços	Preço Máximo
001	TRANSPORTE ESCOLAR GRATUITO	3.402.240,00

Dados do fornecedor Gravar proposta Imprimir proposta Sair

Quinta, 9 de Junho de 2016 Equiplano Sistemas - www.equiplano.com.br Versão: 1.1.4.1

14:00 09/06/2016

Você trabalha com duas guias: Lotes e Produtos/Serviços. Inicialmente, você vai na guia Lotes, seleciona o lote em questão e vá para a outra guia: Produtos Serviços:

Emissão de Proposta

Arquivo de Proposta

Licitação/2016/101 PREGÃO PRESENCIAL TRANSPORTE ESCOLAR/Proposta.e

Entidade: Município de Francisco Beltrão

Nº Licitação: 000101 Exercício: 2016 Modalidade: Pregão Presencial Tipo de apuração: Por Item

Lotes	Produtos/Serviços	Qtde.	Unid.	Preço Un.Máx.	Marca	Modelo	Preço Unitário	Preço Total
009	Transporte Escolar por Perua ou similar, com no mínim	32.000,00	KM	3,70				0,00
010	Transporte Escolar por Ônibus, nos períodos matutino	24.000,00	KM	4,40				0,00
011	Transporte Escolar por Ônibus, no período matutino, p	32.000,00	KM	4,40				0,00
012	Transporte Escolar por Ônibus, nos períodos matutino	20.000,00	KM	4,40				0,00
013	Transporte Escolar por Ônibus, nos períodos matutino	24.000,00	KM	4,40				0,00
014	Transporte Escolar por Ônibus, nos períodos matutino	20.800,00	KM	4,40				0,00
015	Transporte Escolar por Ônibus, no período vespertino,	24.000,00	KM	4,40				0,00
016	Transporte Escolar por Ônibus, nos períodos matutino	15.000,00	KM	4,40				0,00
017	Transporte Escolar por Micro Ônibus, nos períodos ma	28.000,00	KM	4,20				0,00
018	Transporte Escolar por Perua ou similar, com no mínim	26.000,00	KM	3,70				0,00
019	Transporte Escolar por Ônibus, no período vespertino,	21.000,00	KM	4,40				0,00
020	Transporte Escolar por Ônibus, nos períodos matutino	24.000,00	KM	4,40				0,00
021	Transporte Escolar por Ônibus, no período vespertino,	18.000,00	KM	4,40				0,00
022	Transporte Escolar por Ônibus, nos períodos matutino	24.000,00	KM	4,40				0,00
023	Transporte Escolar por Micro Ônibus, nos períodos ma	18.000,00	KM	4,20				0,00
024	Transporte Escolar por Ônibus, nos períodos matutino	27.000,00	KM	4,40				0,00
025	Transporte Escolar por Micro Ônibus, nos períodos ma	28.000,00	KM	4,20				0,00
026	Transporte Escolar por Micro Ônibus, nos períodos ma	24.000,00	KM	4,20				0,00
027	Transporte Escolar por Ônibus, no período vespertino,	15.000,00	KM	4,40				0,00
028	Transporte Escolar por Micro Ônibus, nos períodos ma	23.000,00	KM	4,20				0,00
029	Transporte Escolar por Ônibus, no período vespertino,	20.000,00	KM	4,40				0,00
030	Transporte Escolar por Ônibus, nos períodos matutino	26.000,00	KM	4,40				0,00
031	Transporte Escolar por Ônibus, no período matutino, p	24.000,00	KM	4,40				0,00
032	Transporte Escolar por Micro Ônibus, nos períodos ma	24.000,00	KM	4,20				0,00
033	Transporte Escolar por Ônibus, no período matutino, p	20.000,00	KM	4,40				0,00
034	Transporte Escolar por Ônibus, nos períodos matutino	32.000,00	KM	4,40				0,00

Preço Total do Lote: 0,00

Dados do fornecedor Gravar proposta Imprimir proposta Sair

Quinta, 9 de Junho de 2016 Equiplano Sistemas - www.equiplano.com.br Versão: 1.1.4.1

14:01 09/06/2016

Você vai perceber que existe dois campos a serem informados: **Marca e Preço Unitário**. O valor deverá ser digitado utilizando o formato 99999,9999. Não coloque o ponto decimal para separar a casa dos milhares, apenas a vírgula para a separação dos centavos.

Os valores devem ser digitados, sempre respeitando a coluna do Preço Unit. Máx. para cada item. O valor digitado jamais poderá ultrapassar o valor estipulado nessa coluna, bem como o programa não vai deixar que isso aconteça.

Imediatamente, **clique no botão Gravar Proposta**, para que o programa salve as informações no arquivo.

5.3.1 Em seguida, clique no botão Dados do Fornecedor (da empresa). O programa apresentará a seguinte tela: (ao preencher, observe os parâmetros, utilize apenas números, sem parênteses, traços ou barras)

**Emissão de Proposta**

Arquivo de Proposta  
L:\licitacao\2016\101 PREGÃO PRESENCIAL TRANSPORTE ESCOLAR\Proposta.est

Entidade: Município de Francisco Beltrão

Nº Licitação: 000101 Exercício: 2016 Modalidade: Pregão Presencial Tipo de apuração: Por Item

Lotes: Produtos/Serviços

Nº Item	Nome
009	Transporte Escolar por Perua ou similar, com no m
010	Transporte Escolar por Ônibus, nos períodos matut
011	Transporte Escolar por Ônibus, no período matutino,
012	Transporte Escolar por Ônibus, nos períodos matut
013	Transporte Escolar por Ônibus, nos períodos matut
014	Transporte Escolar por Ônibus, nos períodos matut
015	Transporte Escolar por Ônibus, no período vesper
016	Transporte Escolar por Ônibus, nos períodos matut
017	Transporte Escolar por Micro Ônibus, nos períodos
018	Transporte Escolar por Perua ou similar, com no m
019	Transporte Escolar por Ônibus, no período vesper
020	Transporte Escolar por Ônibus, nos períodos matut
021	Transporte Escolar por Ônibus, no período vesper
022	Transporte Escolar por Ônibus, nos períodos matut
023	Transporte Escolar por Micro Ônibus, nos períodos
024	Transporte Escolar por Ônibus, nos períodos matut
025	Transporte Escolar por Micro Ônibus, nos períodos
026	Transporte Escolar por Micro Ônibus, nos períodos
027	Transporte Escolar por Ônibus, no período vesper
028	Transporte Escolar por Micro Ônibus, nos períodos
029	Transporte Escolar por Ônibus, no período vesper
030	Transporte Escolar por Micro Ônibus, nos períodos
031	Transporte Escolar por Ônibus, no período matutino,
032	Transporte Escolar por Micro Ônibus, nos períodos
033	Transporte Escolar por Ônibus, no período matutino,
034	Transporte Escolar por Ônibus, nos períodos matut

**Dados do Fornecedor**

Fornecedor I

Nome \*  Pessoa  Física  Jurídica

Endereço \*  Número \*  Complemento

Bairro  Cidade \*  UF \*  CEP \*

E-mail  Telefone  Fax  Celular

CNPJ \*  Inscrição Estadual  Inscrição Municipal  Nome do contador  Telefone do contador

Dados bancários  
Banco  Agência  Nome agência  Cidade agência  UF  Conta  Data de abertura

Microempresa  Sim  Não Fornecedor enquadrado como microempresa ou empresa de pequeno porte (para obter os benefícios da lei complementar nº 123/2006). Validade da proposta (em dias)  Prazo de entrega/execução

\* campos obrigatórios

Preço Total do Lote: 0,00

Quinta, 9 de Junho de 2016 Equiplano Sistemas - www.equiplano.com.br Versão: 1.1.4.1

14:04 09/06/2016

5.3.2 - No botão "Representante" concluir as informações: (representante legal da empresa).

**Emissão de Proposta**

Arquivo de Proposta  
L:\licitacao\2016\101 PREGÃO PRESENCIAL TRANSPORTE ESCOLAR\Proposta.est

Entidade: Município de Francisco Beltrão

Nº Licitação: 000101 Exercício: 2016 Modalidade: Pregão Presencial Tipo de apuração: Por Item

Lotes: Produtos/Serviços

Nº Item	Nome
009	Transporte Escolar por Perua ou similar, com no m
010	Transporte Escolar por Ônibus, nos períodos matut
011	Transporte Escolar por Ônibus, no período matutino,
012	Transporte Escolar por Ônibus, nos períodos matut
013	Transporte Escolar por Ônibus, nos períodos matut
014	Transporte Escolar por Ônibus, nos períodos matut
015	Transporte Escolar por Ônibus, no período vesper
016	Transporte Escolar por Ônibus, nos períodos matut
017	Transporte Escolar por Micro Ônibus, nos períodos
018	Transporte Escolar por Perua ou similar, com no m
019	Transporte Escolar por Ônibus, no período vesper
020	Transporte Escolar por Ônibus, nos períodos matut
021	Transporte Escolar por Ônibus, no período vesper
022	Transporte Escolar por Ônibus, nos períodos matut
023	Transporte Escolar por Micro Ônibus, nos períodos
024	Transporte Escolar por Ônibus, nos períodos matut
025	Transporte Escolar por Micro Ônibus, nos períodos
026	Transporte Escolar por Micro Ônibus, nos períodos
027	Transporte Escolar por Ônibus, no período vesper
028	Transporte Escolar por Micro Ônibus, nos períodos
029	Transporte Escolar por Ônibus, no período vesper
030	Transporte Escolar por Micro Ônibus, nos períodos
031	Transporte Escolar por Ônibus, no período matutino,
032	Transporte Escolar por Micro Ônibus, nos períodos
033	Transporte Escolar por Ônibus, no período matutino,
034	Transporte Escolar por Ônibus, nos períodos matut

**Dados do Fornecedor**

Fornecedor I

Nome \*  Pessoa  Física  Jurídica

CPF \*  RG

Endereço \*  Número \*  Complemento

Bairro  Cidade \*  UF \*  CEP \*

E-mail  Telefone

\* campos obrigatórios

Sim  Não Fornecedor enquadrado como microempresa ou empresa de pequeno porte (para obter os benefícios da lei complementar nº 123/2006). Validade da proposta (em dias)  Prazo de entrega/execução

\* campos obrigatórios

Preço Total do Lote: 0,00

Quinta, 9 de Junho de 2016 Equiplano Sistemas - www.equiplano.com.br Versão: 1.1.4.1

14:05 09/06/2016

5.3.3 - No botão "Quadro societário" (informações e dados sobre os sócios da empresa conforme contrato social)



Uma vez incluídas estas informações clique no botão Fechar e, logo após, no botão **Gravar Propostas novamente.**

Os valores e os dados do fornecedor, poderão ser informados a qualquer tempo, ou seja, não é necessário incluir as informações todas de uma só vez, basta gravar e acessar o programa, como descrito no item 1) e continuar informando de onde parou.

## 6. TÉRMINO DO PREENCHIMENTO

Após o término da digitação/gravação de todos os itens:

**6.1 Salvar o arquivo PROPOSTA.ESL em unidade de armazenamento (CD-R ou Pen-Drive) em bom estado, bem acondicionado, para que não sofra danos. (Importante: testar no CADProposta, o arquivo que foi gravado no CD ou Pen-Drive);**

**6.2 No botão imprimir proposta imprimir o documento e coletar assinatura;**

**- Acondicioná-los em envelope adequado e identificado, conforme orientações deste Edital.**

### 4 PONTOS A SEREM OBSERVADOS:

1º) AO DIGITAR O VALOR NÃO USAR PONTO.  
EX: 1520,00 (CERTO) - EX: 1.520,00 (ERRADO)

2º) AO DIGITAR O VALOR DA MERCADORIA, SEMPRE RESPEITAR A COLUNA DO VALOR MÁXIMO UNITÁRIO.

3º) DEPOIS DE TER BAIXADO O ARQUIVO **CADPROPOSTA.EXE**, O MESMO PODERÁ SER ARMAZENADO NUMA PASTA EM SEPARADO, POIS SERÁ UTILIZADO O MESMO PROGRAMA, QUANDO FOR PARTICIPAR DE NOVAS LICITAÇÕES COM O MUNICÍPIO, QUE REQUEIRAM TAL RECURSO.

4º) AO SALVAR O ARQUIVO EM MEIO ELETRÔNICO (CD-ROMM OU PEN-DRIVE), RECOMENDA-SE TESTAR O ARQUIVO GRAVADO E AINDA POSSUIR EM MÃOS OUTRA CÓPIA ALTERNATIVA NA ABERTURA DA LICITAÇÃO).



## ANEXO XI

### **MODELO DE PROTOCOLO DE RETIRADA DO EDITAL PELA INTERNET**

(Enviar para o email: [cidney@franciscobeltrao.com.br](mailto:cidney@franciscobeltrao.com.br))

**PREGÃO PRESENCIAL Nº** \_\_\_\_/\_\_\_\_

**PROCESSO Nº** \_\_\_\_\_

**Denominação da Empresa:**

**CNPJ nº:**

**Endereço:**

**e-mail:**

**Cidade/Estado:**

**Telefone e Fax:**

Obtivemos através do acesso à página [www.franciscobeltrao.pr.gov.br](http://www.franciscobeltrao.pr.gov.br), nesta data, cópia do instrumento convocatório da licitação acima identificada.

Local, \_\_\_\_ de \_\_\_\_\_ de 20\_\_.

\_\_\_\_\_  
Nome

Senhor Licitante:

Visando a comunicação futura entre esta Prefeitura Municipal e sua empresa, solicitamos a Vossa Senhoria preencher o protocolo de retirada do Edital e remetê-lo a Divisão de Licitações.

A não remessa do protocolo exime a Prefeitura Municipal de Francisco Beltrão da comunicação, por meio de fax ou e-mail, de eventuais esclarecimentos e retificações ocorridas no instrumento convocatório, bem como de quaisquer informações adicionais, não cabendo posteriormente qualquer reclamação.

Recomendamos ainda, consultas à referida página para eventuais comunicações e ou esclarecimentos