

EDITAL DE PREGÃO (PRESENCIAL) Nº 056/2016
SISTEMA REGISTRO DE PREÇOS
PROCESSO LICITATÓRIO Nº 208/2016
DATA DA REALIZAÇÃO: 06/04/2016
HORÁRIO DE INÍCIO DA SESSÃO: às 09:00 horas
LOCAL: Prefeitura do Município de Francisco Beltrão –
Paraná

COM COTA EXCLUSIVA E RESERVA DE COTA PARA MICROEMPRESA E EMPRESA DE PEQUENO PORTE.

O Município de Francisco Beltrão, Estado do Paraná, CNPJ nº 77.816.510/0001-66, através da Secretaria de Administração, sita à Rua Octaviano Teixeira dos Santos nº 1000 - centro Paraná, torna público que está aberta licitação na modalidade PREGÃO, do tipo **MENOR PREÇO POR LOTE**, regido pela Lei n.º 10.520, de 17 de julho de 2002 e, subsidiariamente, à Lei nº 8.666/93, suas alterações e demais legislações aplicáveis, bem como as normas vigentes e aplicáveis ao objeto da presente licitação e considerando o Decreto Federal nº 8250/2014 de 23 de maio de 2014 e Leis Complementares nº 123/2006 de 14 de dezembro de 2006 e nº 147/2014 de 07 de agosto de 2014, a ser executado pela Comissão designada pela Portaria nº 381/2015 de 23 de setembro de 2015, para atender à solicitação da Secretaria Municipal de Administração.

As propostas deverão obedecer às especificações deste instrumento convocatório e anexos, que dele fazem parte integrante.

O **PREGÃO** será realizado dia **06 de abril de 2016**, com início às **09:00h (horas)**, na sala de licitações, anexo à Prefeitura Municipal, na Rua Octaviano Teixeira dos Santos, centro, na cidade de Francisco Beltrão - PR, CEP: 85.601-030, quando deverão ser apresentados, no início, **O(S) DOCUMENTO(S) PARA CREDENCIAMENTO, DA DECLARAÇÃO DE PLENO ATENDIMENTO AOS REQUISITOS DE HABILITAÇÃO E DOS ENVELOPES PROPOSTA DE PREÇOS E DOCUMENTOS DE HABILITAÇÃO**, e será conduzida por Pregoeiro com o auxílio da equipe de apoio designados nos autos do processo em epígrafe.

TIPO: Menor Preço.

CRITÉRIO de julgamento das Propostas: Menor preço por LOTE.

1. DO OBJETO

1.1. REGISTRO DE PREÇOS para serviços de recapagem de pneus, de veículos e máquinas da frota municipal.

2. DA PARTICIPAÇÃO

2.1. Poderão participar do certame os interessados cujo ramo de atividade seja pertinente ao objeto da contratação e que preencherem as condições estabelecidas neste Edital e seus Anexos;

2.2. O presente edital concede tratamento diferenciado e favorecido as microempresas e empresas de pequeno porte, aplicando-se os dispositivos legais previstos na sessão I do capítulo V (acesso aos mercados) da Lei Complementar 123/2006 e alterações da Lei Complementar 147/2014.

2.3. É vedada a participação direta ou indireta nesta licitação:
a) pessoa física;

- b) empresas estrangeiras que não funcionem no País;
- c) empresa em regime de subcontratação, ou ainda, em consórcio;
- d) empresa que estiver sob concurso de credores, dissolução, liquidação, processo de falência ou recuperação judicial;
- e) empresa que tenha sido declarada inidônea para contratar com a Administração Pública, Direta ou Indireta, Federal, Estadual ou Municipal, ou que tenha sido punida com suspensão do direito de licitar e contratar com o Município;
- f) Que estejam em situação irregular perante a Fazenda Pública, em qualquer esfera da Administração, perante o INSS e FGTS;
- g) Mantenham, direta ou indiretamente, sociedade ou participação com servidor ou dirigente ligado ao governo municipal ou qualquer vínculo de natureza técnica, comercial, financeira ou trabalhista; ou ainda, parentesco em linha reta ou colateral, e ainda por afinidade, até o 3º grau com servidores do Município de Francisco Beltrão, efetivos ou ocupantes de cargo de provimento em comissão.
- h) Tenham em seu quadro, empregados menores de 18 (dezoito) anos efetuando trabalho noturno, perigoso ou insalubre ou, ainda, empregados com idade inferior a 16 (dezesseis) anos, efetuando qualquer trabalho, salvo na condição de aprendiz, a partir de 14 (quatorze) anos. Conforme Observância ao Disposto do Inciso XXXIII do Artigo 7º da Constituição Federal (anexo V).
- i) representação de mais de uma empresa pelo mesmo representante.
- j) entidades empresariais controladoras, coligadas ou subsidiárias entre si.

- 2.4. Será permitida a participação de cooperativas, desde que apresentem modelo de gestão operacional adequado ao objeto desta licitação, com compartilhamento ou rodízio das atividades de coordenação e supervisão da execução dos serviços, e desde que os serviços contratados sejam executados obrigatoriamente pelos cooperados, vedando-se qualquer intermediação ou subcontratação.
- 2.5. *Visando a comunicação entre a Prefeitura Municipal e as empresas interessadas na licitação, no tocante à eventuais alterações do edital, solicitamos preencher o protocolo de retirada do Edital (anexo XI) e remetê-lo a Divisão de Licitações.*

3. CONSULTA, DIVULGAÇÃO E ENTREGA DO EDITAL

- 3.1. O **EDITAL** poderá ser retirado ou consultado por qualquer interessado, **no site www.franciscobeltrao.pr.gov.br “Serviços-Licitações” ou na sede** da Prefeitura sita à Rua Octaviano Teixeira dos Santos, nº 1.000, centro, Divisão de Licitações, durante o expediente normal do órgão licitante, **das 8:00 às 12:00 e das 13:30 às 16:00 horas, até a data apazada para recebimento dos documentos e dos envelopes “PROPOSTA” e “DOCUMENTAÇÃO”.**
- 3.1.1. Decairá do direito de impugnar os termos deste edital a licitante que não o fizer até o segundo (2º) dia útil que anteceder a abertura da sessão pública, e para qualquer cidadão que não o fizer até o quinto (5º) dia útil anterior à abertura.
- 3.1.2. A impugnação deverá ser formalizada por escrito, devendo ser protocolada junto ao Setor de Protocolo da Prefeitura do Município de Francisco Beltrão (Rua Octaviano Teixeira dos Santos, n.º 1.000, Centro, CEP 85.601-030), no horário das 8h às 12h e das 13h e 30min. às 16h, e dirigida ao Pregoeiro, que, no prazo de 05 (cinco) dias úteis, responderá aos seus termos.
- 3.1.3. A impugnação não impedirá o licitante de participar do processo licitatório.
- 3.1.4. Acolhida a impugnação, será definida e publicada nova data para a realização do certame.

3.1.5. Os pedidos de esclarecimentos referentes a este processo licitatório deverão ser enviados ao Pregoeiro, através dos e-mails: licitacao@franciscobeltrao.pr.gov.br ou nadia@franciscobeltrao.com.br, até 03 (três) dias úteis anteriores à data designada para abertura da sessão pública, na forma prevista no Preâmbulo.

3.1.6. As impugnações e pedidos de esclarecimentos não suspendem os prazos previstos no certame.

3.1.7. As respostas às impugnações e os esclarecimentos prestados pelo Pregoeiro serão entranhados nos autos do processo licitatório e estarão disponíveis para consulta por qualquer interessado.

3.1.8. Não será admitida a impugnação ao edital via fax ou por e-mail.

4. DOS DOCUMENTOS DE CREDENCIAMENTO

4.1. Para o credenciamento deverão ser apresentados os seguintes documentos **fora dos envelopes**:

4.1.1. Os **representantes** das empresas concorrentes deverão entregar ao Pregoeiro, antes da entrega dos envelopes:

- a) **Declaração dando ciência de que cumprem plenamente os requisitos de habilitação**, conforme inciso VII do art. 4º da Lei 10.520/02. (MODELO ANEXO II)
 - a.1) As empresas que não entregarem esta declaração não poderão entregar os envelopes, recebendo-os de volta lacrados, se for o caso
 - a.2) As empresas que apresentarem a declaração, mas não apresentarem documentação hábil para credenciar os seus representantes legais, poderão entregar os envelopes e participar com o seu preço original ofertado, mas estarão impedidos de participar da etapa de lances
 - a.3) O responsável legal poderá assinar a declaração na própria sessão para firmar o compromisso moral de honestidade e transparência na participação do certame
- b) Será exigida **Procuração Particular para Credenciamento *com firma reconhecida*** (§2º do art. 654 do Código Civil) ou Procuração Pública, em nome do representante legal, dando poderes específicos para formular lance, negociar preço, assinar declarações, interpor e desistir de recursos, assinar e praticar todos os demais atos pertinentes à licitação. (ANEXO III).
- c) Cópia autenticada do Ato Constitutivo da Empresa, que comprove a capacidade do outorgante da Procuração Particular em constituir mandatários. Dispensado se o instrumento for Procuração Pública.
- d) **Declaração de Micro Empresa ou Empresa de Pequeno Porte (ANEXO VI) acompanhada da Certidão Simplificada da Junta Comercial**, que conste o seu enquadramento (Micro Empresa ou Empresa de Pequeno Porte) para fins das prerrogativas da Lei Complementar nº 123/2006 e nº 147/2014, **emitido com a antecedência máxima de 60 (sessenta) dias da data da abertura da licitação.**
- e) Apresentação de documento de identificação do representante com fé pública ou de cópia autenticada da mesma.
- f) **Cada representante somente poderá representar uma única licitante.**

- g) Os documentos necessários ao credenciamento deverão ser apresentados por qualquer processo de cópia autenticada por Tabelião de Notas ou cópia acompanhada do original para autenticação pelo Pregoeiro ou por membro da Equipe de Apoio.

5. DA PROPOSTA E DOS DOCUMENTOS DE HABILITAÇÃO

- 5.1. A proposta e os documentos para habilitação deverão ser **entregues**, separadamente, em 02 (dois) envelopes fechados, contendo em sua parte externa os seguintes dizeres:

ENVELOPE DE PROPOSTA

(envelope n°. 01)

PREGÃO Nº. 056/2016

DATA DE ABERTURA: **06/04/2016 – 09:00 Horas**

NOME DO PROPONENTE:.....

CNPJ:

ENDEREÇO:

FONE/FAX:

ENVELOPE DE DOCUMENTOS DE HABILITAÇÃO

(envelope n°. 02)

PREGÃO Nº. 056/2016

DATA DE ABERTURA: **06/04/2016 – 09:00 Horas**

NOME DO PROPONENTE:.....

CNPJ:

ENDEREÇO:

FONE/FAX:

6. DO CONTEÚDO DO ENVELOPE PROPOSTA

- 6.1. A Proposta de Preços, gerada a partir das orientações constantes no **Anexo X** deste edital, que deverá ser apresentada: na forma eletrônica (CD-R ou Pen-Drive) para alimentação do sistema de apuração; e na forma impressa e assinada, em papel A4, de preferência encadernadas ou grampeadas de modo que não existam folhas soltas, impressa com clareza, sem rasuras ou entrelinhas que dificultem sua análise.

- 6.1.1. A proposta de preço deverá conter os seguintes elementos:

- a)** preço unitário por item do objeto licitado, com até **02 (duas)** casas decimais, valor total e valor global, expressos em moeda corrente nacional, não superior ao preço máximo estabelecido no **Anexo I**;
- b)** prazo de validade não inferior a 60 (sessenta) dias corridos, a contar da data de sua apresentação, ficando estabelecido que na omissão será considerado aceito este prazo;
- c)** dados do fornecedor/empresa, conforme os campos solicitados;
- d)** dados do Representante Legal da empresa ou Procurador, conforme os campos solicitados; (e assinatura na forma impressa).

- 6.3. Não será admitida cotação que não contemple todas as quantidades de cada item.

6.2.1. Considerações para elaboração da proposta:

Nota 01: Nos preços propostos estarão previstos, além do lucro, todos os custos diretos e indiretos relativos ao cumprimento integral do objeto do Pregão, envolvendo, entre outras despesas, tributos de qualquer natureza, embalagem etc.

Nota 02: As microempresas (ME) e empresas de pequeno porte (EPP) que quiserem usufruir dos benefícios concedidos pela Lei Complementar nº. 123, de 14 de dezembro de 2006 alterada pela Lei Complementar nº 147/2014 de 07 de agosto 2014, deverão declarar em campo próprio da proposta eletrônica, a sua condição de ME ou EPP, além de apresentar os documentos comprobatórios na fase específica para recebimento.

Nota 3: Critério da disputa: O registro da proposta e a disputa de lances no presente certame será com base no **valor TOTAL do lote**, o descritivo da proposta deverá ser apresentado, respeitando os preços máximos estimados para os itens do lote

Nota 04: Os Itens foram distribuídos conforme artigo 48 da Lei Complementar nº 147/2014:

Exclusiva” – Lote/itens de contratação no valor de até R\$ 80.000,00 estão abertos para a participação exclusiva de “Microempresa – ME” ou “Empresa de Pequeno Porte – EPP”, e que atuem no ramo de atividade referente ao objeto licitado, conforme determina o artigo 48 da Lei Complementar nº 147/2014.

Cota Principal” – Lote/itens abertos para a participação de todos os interessados, inclusive os que se enquadrem na condição de “Microempresa – ME” ou “Empresa de Pequeno Porte – EPP” e que atuem no ramo de atividade referente ao objeto licitado.

Cota Reservada” – Lote/itens constituídos por até 25% (vinte e cinco por cento) do quantitativo do respectivo objeto, estão abertos para a participação exclusiva de “Microempresa – ME” ou “Empresa de Pequeno Porte – EPP”, sem prejuízo de sua participação nos lotes da cota principal, e que atuem no ramo de atividade referente ao objeto licitado, conforme determina o artigo 48 da Lei Complementar nº 147/2014.

Nota 05: Aplica-se a este Pregão o disposto no Art. 48 § 3º. Os benefícios referidos no *caput* deste artigo poderão, justificadamente, estabelecer a prioridade de contratação para as microempresas e empresas de pequeno porte sediadas LOCAL ou REGIONALMENTE, até o limite de 10% (dez por cento) do melhor preço válido.

NOTA 06: LOCAL: Município de Francisco Beltrão/PR.

REGIONALMENTE: Municípios do Sudoeste do Paraná conforme definido pelo Instituto Brasileiro de Geografia e Estatística – IBGE.

MUNICÍPIOS: Ampere, Barracão, Bela Vista da Caroba, Boa Esperança do Iguaçu, Bom Jesus do Sul, Bom Sucesso do Sul, Capanema, Chopinzinho, Clevelândia, Coronel Domingos Soares, Coronel Vivida, Cruzeiro do Iguaçu, Dois Vizinhos, Enéas Marques, Flor da Serra do Sul, Honório Serpa, Itapejara do Oeste, Manfrinópolis, Mangueirinha, Mariópolis, Marmeleiro, Nova Esperança do Sudoeste, Nova Prata do Iguaçu, Palmas, Pato Branco, Pérola do Oeste, Pinhal de São Bento, Planalto, Pranchita, Realeza, Renascença, Quedas do Iguaçu, Salgado Filho, Salto do Lontra, Santa Izabel do Oeste, Santo Antônio do Sudoeste, São João, São Jorge D'Oeste, Saudade do Iguaçu, Sulina, Verê e Vitorino.

Nota 7: Na hipótese de uma Microempresa – ME ou Empresa de Pequeno Porte – EPP sagrar-se vencedora da Cota Principal e da Cota Reservada para o mesmo item, será registrado para ambas as cotas apenas o preço menor, ou seja, é expressamente vedado que o fornecedor pratique preços distintos para o mesmo item.

Nota 8: Caso não haja licitantes interessados no lote reservado para ME/EPP, o licitante vencedor da cota principal fica obrigado a fornecer/executar os itens referentes a cota reservada pelo mesmo valor oferecido na cota principal.

Nota 9: Caso todas os participantes forem credenciados como ME/EPP haverá uma única disputa e julgamento para cota principal e cota reservada.

Nota 10: Caso não haja licitantes interessados em lote exclusivo à ME/EPP, fica aberto a ampla disputa e participação.

7. DO CONTEÚDO DO ENVELOPE “DOCUMENTOS PARA HABILITAÇÃO”

7.1. HABILITAÇÃO JURÍDICA

- a) Registro comercial ou requerimento de empresário, para empresa individual, Ato constitutivo, estatuto ou contrato social com a última alteração ou consolidado, em vigor, devidamente registrado, para as sociedades comerciais, e, no caso de sociedades por ações ou entidades (associações, ONG's, etc) acompanhado dos documentos comprobatórios de eleição de seus administradores, caso não seja entregue por ocasião de credenciamento;

7.2. REGULARIDADE FISCAL E TRABALHISTA

- a) Prova de inscrição no Cadastro Nacional de Pessoa Jurídica (CNPJ);
b) Certidão conjunta Negativa ou Certidão Positiva com efeitos de Negativa de Débitos relativos a Tributos Federais e à Dívida Ativa da União, que abrange inclusive a regularidade relativa à Seguridade Social (**INSS**).
c) Certidão Negativa de Débito ou Positiva com efeitos de negativa com a Fazenda Estadual da sede da licitante;
d) Certidão Negativa de Débito ou Positiva com efeitos de negativa com a Fazenda Municipal da sede da licitante;
e) Certificado de Regularidade do FGTS;
f) Certidão Negativa ou Positiva com efeito de Negativa de Débitos Trabalhistas, dentro do prazo de validade, conforme Lei nº 12.440/2011 (CNDT).

7.3. QUALIFICAÇÃO ECONÔMICO-FINANCEIRA

- a) Certidão negativa de falência ou concordata expedida pelo distribuidor da sede da pessoa jurídica, **emitida com a antecedência máxima de 60 (sessenta) dias da data da abertura da licitação.**
- b) Balanço Patrimonial e demonstrações contábeis do último exercício social, apresentados na forma da Lei que comprovem a boa situação financeira da empresa, vedada a sua substituição por balancetes ou balanço provisório, podendo ser atualizados por índices oficiais quando encerrados a mais de 3 (três) meses da data de apresentação da proposta;
- c) A comprovação da boa situação financeira da empresa Licitante, de que trata o item acima, será demonstrada pela obtenção do **índice de Solvência Geral (SG), maior ou igual a 1,0** (um vírgula zero), resultante da aplicação da fórmula estabelecida abaixo:

$$\text{SG} = \frac{\text{Ativo Total}}{\text{Passivo Circulante} + \text{Passivo Exigível a Longo Prazo}}$$

- d) Serão aceitos como na forma da Lei, o balanço patrimonial e as demonstrações contábeis da empresa Licitante, assim apresentados: publicados no Diário Oficial, ou, publicados em jornal de grande circulação, ou registrados na Junta Comercial da sede ou domicílio da Licitante, ou, por cópia do Livro Diário autenticado pela Junta Comercial da sede ou domicílio da Licitante, na forma da Legislação em vigor, **acompanhado obrigatoriamente dos Termos de Abertura e de Fechamento**.
- e) As empresas Licitantes com menos de 01 (um) exercício financeiro de atividade, devem cumprir a exigência deste item mediante apresentação de Balanço de Abertura ou do último Balanço Patrimonial levantado, conforme o caso.

7.4. DECLARAÇÕES:

- a) Declaração firmada pelo representante legal ou Procurador, de Inexistência de Fato Impeditivo de contratar com a Administração, conforme modelo constante no **Anexo IV** deste Edital.
- b) Declaração firmada pelo representante legal ou Procurador, de que não emprega menores de 18 (dezoito) anos em trabalhos noturnos e menores de 16 (dezesesseis) anos em qualquer trabalho, salvo na condição de aprendiz, a partir de 14 (quatorze) anos, conforme disposto no artigo 7º, inciso XXXIII, da Constituição Federal. (conforme modelo no **Anexo V** deste Edital – Regularidade com o Ministério do Trabalho).

7.4.1. Se o licitante for a **matriz**, todos os documentos deverão estar em nome da matriz, e se for a **filial**, todos os documentos deverão estar em nome da filial, excetos aqueles documentos que pela própria natureza, comprovadamente, forem emitidos somente em nome da matriz. Caso a licitante pretenda que um de seus estabelecimentos, que não o participante da licitação, execute o futuro contrato, deverá apresentar toda a documentação de ambos os estabelecimentos na forma e condições previsto **neste item**.

7.5. HABILITAÇÃO TÉCNICA:

a) Licença de operação emitido pelo Instituto Ambiental do Estado da licitante, dentro do prazo de validade.

b) Apresentação de, no mínimo, 01 (um) ou mais atestados fornecidos por pessoa jurídica de direito público ou privado, que comprove que a empresa já forneceu ou fornece de maneira satisfatória produtos idênticos ou similares aos do objeto da presente licitação, preferencialmente indicando no documento: quantidades, descrição do produto e período de fornecimento.

b.1) Os atestados apresentados poderão ser diligenciados de acordo com o parágrafo 3º do art. 43, da Lei 8.666/93.

7.6. DISPOSIÇÕES GERAIS DA HABILITAÇÃO

7.6.1. Os **DOCUMENTOS DE HABILITAÇÃO** (envelope nº 02) poderão ser apresentados em original, ou por qualquer processo de cópia desde que autenticada por cartório competente, ou cópia simples que poderá ser autenticada pelo Pregoeiro ou pelos membros da Equipe de Apoio no decorrer da sessão **desde que o original esteja na posse do representante credenciado**, ou ainda por meio de publicação em órgão oficial expedidos via Internet.

7.6.2. Na hipótese de não constar prazo de validade em certidão, será aceita como válida a expedida até 60 (sessenta) dias imediatamente anteriores à data de apresentação das propostas.

8. DO PROCEDIMENTO E JULGAMENTO

8.1. No horário e local indicado no aviso de licitação, será aberta a sessão de processamento do Pregão, iniciando-se com o credenciamento dos interessados em participar do certame.

8.2. Iniciada a abertura do primeiro envelope de proposta estará encerrado o credenciamento.

8.3. A análise das propostas pelo Pregoeiro visará o atendimento das condições estabelecidas neste Edital e seus anexos, sendo desclassificadas as propostas cujo objeto não atenda às especificações, prazos e condições fixadas neste Edital e que apresentem preço baseado exclusivamente em proposta das demais licitantes.

8.3.1. No tocante aos preços, as propostas serão verificadas quanto à exatidão das operações aritméticas que conduziram ao valor total orçado, procedendo-se às correções no caso de eventuais erros, tomando-se como corretos os preços unitários. As correções efetuadas serão consideradas para apuração do valor da proposta.

8.3.2. Será desclassificada proposta cujo lance final exceder o preço máximo estabelecido para este processo licitatório

8.4. As propostas serão classificadas para a etapa de lances de acordo com os seguintes critérios:

a) Primeiramente, a proposta de menor percentual de desconto e as que lhe forem superior em até 10% (dez por cento);

b) Não havendo pelo menos 03 (três) propostas com preços na condição definida na alínea anterior, serão selecionadas as que apresentarem os menores percentuais de desconto, até o máximo de 03 (três). No caso de empate nos percentuais de desconto serão admitidas todas as propostas empatadas, independentemente do número de licitantes.

8.5. O Pregoeiro convidará individualmente os autores das propostas selecionadas para formularem lances de forma seqüencial, a partir do autor da proposta de maior preço e os demais em ordem decrescente de valor, decidindo-se por meio de sorteio no caso de empate de preços.

8.5.1. A licitante sorteada em primeiro lugar poderá escolher a posição na ordenação de lances em relação aos demais empatados, e assim sucessivamente até a definição completa da ordem dos lances.

8.6. A etapa de lances será encerrada quando os classificados nessa etapa declinarem da formulação de lances.

8.7. Encerrada a etapa de lances, serão classificadas as propostas selecionadas e não selecionadas para a etapa dos lances, na ordem crescente de valores, considerando-se, para as selecionadas, o último percentual de desconto ofertado.

8.8. O Pregoeiro poderá negociar com o autor da oferta de menor valor com vistas à redução do preço.

- 8.9. Após a negociação, se houver, o Pregoeiro examinará a aceitabilidade do menor preço, decidindo motivadamente a respeito.
- 8.10. Considerada aceitável a oferta de menor preço e declarada vencedora do item, será aberto o envelope de documentos de habilitação.
- 8.11. Eventuais falhas e dúvidas em relação à regularidade dos documentos de habilitação poderão ser sanadas na sessão pública de processamento do Pregão, até a decisão sobre a habilitação, inclusive verificação efetuada por meio eletrônico hábil de informações.
- 8.12. A verificação será certificada pelo Pregoeiro e deverão ser anexados aos autos os documentos passíveis de obtenção por meio eletrônico, salvo impossibilidade devidamente justificada.
- 8.13. A Administração não se responsabilizará pela eventual indisponibilidade dos meios eletrônicos no momento da verificação. Ocorrendo essa indisponibilidade e não sendo apresentados os documentos alcançados pela verificação, a licitante será inabilitada.
- 8.14. Constatado o atendimento dos requisitos de habilitação previstos neste Edital, a licitante será declarada vencedora.
- 8.15. Se a oferta não for aceitável ou se a licitante desatender às exigências para a habilitação, o Pregoeiro examinará as ofertas subsequentes e a qualificação das licitantes, na ordem de classificação, e assim sucessivamente até a apuração de uma que atenda ao edital, sendo a respectiva licitante declarada vencedora.
- 8.16. Esta licitação é do tipo **MENOR PREÇO POR LOTE.**

9. DO RECURSO, DA ADJUDICAÇÃO E DA HOMOLOGAÇÃO

- 9.1. No final da sessão, a licitante que quiser recorrer deverá manifestar imediata e motivadamente a sua intenção, abrindo-se então o prazo de 03 (três) dias corridos para apresentação das razões do recurso, ficando as demais licitantes, desde logo, intimadas para apresentar contra-razões em igual número de dias, que começarão a correr no término do prazo do recorrente, sendo-lhes assegurada vista imediata dos autos;
- 9.2. A ausência de manifestação imediata e motivada da licitante importará: a preclusão do direito de recurso; a adjudicação do objeto do certame pelo Pregoeiro à licitante vencedora; e o encaminhamento do processo à autoridade competente para a homologação;
- 9.3. As razões do recurso de que trata o subitem 9.1 deverão ser protocoladas junto ao Protocolo Geral da Prefeitura do Município de Francisco Beltrão, Rua Octaviano Teixeira dos Santos, nº 1000, Centro, andar térreo do Paço Municipal;
- 9.4. Interposto o recurso, o Pregoeiro poderá reconsiderar a sua decisão ou encaminhá-lo devidamente informado à autoridade competente;
- 9.5. Decididos os recursos e constatada a regularidade dos atos praticados, a autoridade competente adjudicará o objeto do certame à licitante vencedora e decidirá sobre a homologação do procedimento;
- 9.6. O recurso terá efeito suspensivo e o seu acolhimento importará a invalidação dos atos insuscetíveis de aproveitamento;

- 9.7. Não havendo recurso, após o seu resultado, o pregoeiro adjudicará o objeto do certame a licitante vencedora e encaminhará à autoridade superior o processo licitatório juntado o relatório para homologação;
- 9.8. Homologado o procedimento, serão convocados os adjudicatários para assinatura do Contrato.

10. ATA DE REGISTRO DE PREÇOS

- 10.1. Após a adjudicação e a homologação, os preços serão registrados na Ata de Registro de Preços, cuja minuta constitui o Anexo IX deste Edital.
- 10.2. Convocada, terá a adjudicatária o prazo de 05 (cinco) dias úteis, a contar da data do recebimento da comunicação da Prefeitura do Município de Francisco Beltrão, para assinar a Ata de Registro de Preços, sob pena de sujeitar-se às penalidades previstas neste Edital.
- 10.3. A vigência da Ata de Registro de Preços será de 12 (doze) meses, contados a partir da primeira publicação das Atas de Registro de Preços deste processo licitatório.
- 10.4. O órgão gerenciador da Ata de Registro de Preços poderá, a qualquer tempo, requerer comprovação da prática dos preços apresentados, que poderá ser feita através da cópia de notas fiscais ou outro documento comprobatório dos preços de mercado.
- 10.5. Nos termos do § 2º do Artigo 15 da Lei 8666/93, serão publicados pelo órgão gerenciador da Prefeitura do Município de Francisco Beltrão, trimestralmente, no Diário Oficial Eletrônico do Município do Sudoeste do Paraná, a Ata de Registro de Preços atualizada no sítio <http://amsop.dioems.com.br/>, contendo todos os valores unitários referentes a este Pregão.
- 9.6. Quando os primeiros classificados estiverem impossibilitados de cumprir com o fornecimento do objeto (devidamente justificado e aceito pela Administração), as licitantes remanescentes poderão ser chamadas para fornecer os materiais, desde que o preço registrado encontre-se dentro dos praticados no mercado.
- 10.7. Caso os preços dos licitantes remanescentes encontrem-se acima do praticado no mercado, os mesmos poderão ser negociados (reduzidos). Caso os preços venham a ser negociados, os mesmos serão novamente registrados em Ata e publicados conforme item 9.5. deste Edital.

11. DO PRAZO DE VALIDADE E DO CANCELAMENTO DO REGISTRO DE PREÇOS.

- 11.1. O prazo de validade do registro de preços será de 12 (doze) meses, contado a partir da data da publicação da respectiva Ata de Registro de Preços.
- 11.2. A Ata de Registro de Preços poderá ser alterada, cancelada ou suspensa na ocorrência das situações previstas no artigos 13, respectivamente, do Decreto Municipal nº 176/2007, de 03 de julho de 2007.

12. DAS CONTRATAÇÕES

- 12.1. O licitante vencedor estará obrigado a celebrar os contratos que poderão advir, nas condições estabelecidas no ato convocatório, nos respectivos Anexos e na própria Ata de Registro de Preços.

- 12.2. A existência de preços registrados não obriga a Administração a firmar as contratações que deles poderão advir, ficando-lhe facultada a utilização de outros meios, respeitada a legislação relativa às licitações, sendo assegurado ao beneficiário do registro a preferência de contratação em igualdade de condições.
- 12.3. Para instruir a contratação o órgão responsável emitirá empenho e/ou ordem de serviço, ou instrumento equivalente, constando as quantidades, o preço registrado, o local da execução/fornecimento, o prazo e o horário da execução/fornecimento.

13. DAS CONDIÇÕES DE FORNECIMENTO/EXECUÇÃO DO OBJETO DA LICITAÇÃO

- 13.1. A execução/fornecimento será parcelada por um período de 12 (doze) meses, conforme solicitação do Órgão Gerenciador da Ata de Registro de Preços.
- 13.2. A execução/fornecimento ocorrerá de acordo com o especificado no Anexo I deste Edital.
- 13.3. A execução/fornecimento deverá ser procedida nas quantidades, prazos e horários determinados pela Contratante e correrão por conta da Contratada todas as despesas relativas a transporte, tributos, encargos trabalhistas e previdenciários decorrentes da execução/fornecimento do objeto da presente licitação.
- 13.4. Por ocasião da execução/fornecimento, a Contratada deverá colher no comprovante respectivo a data, o nome, o cargo, a assinatura e o número do Registro Geral (RG) do servidor da Contratante responsável pelo recebimento.
- 13.5. Constatadas irregularidades no objeto contratual, a Contratante poderá:
 - 13.5.1. Se disser respeito à especificação, rejeitá-lo no todo ou em parte, determinando a substituição ou rescindindo a contratação, sem prejuízo das penalidades cabíveis; na hipótese de substituições, a Contratada deverá fazê-la em conformidade com a indicação da Administração, no prazo máximo de 05 (cinco) dias, contado da notificação por escrito, mantido o preço inicialmente contratado;
 - 13.5.2. Se disser respeito à diferença de quantidade ou de partes, determinar sua complementação ou rescindir a contratação, sem prejuízo das penalidades cabíveis; na hipótese de complementação, a Contratada deverá fazê-la em conformidade com a indicação do Contratante, no prazo máximo de 05 (cinco) dias, contado da notificação por escrito, mantido o preço inicialmente contratado.

14. DA FORMA DE PAGAMENTO

- 14.1. O pagamento será efetuado de acordo com as quantidades fornecidas, em até 30 (trinta) dias, contados da apresentação da nota fiscal/fatura atestada pela Secretaria solicitante, acompanhada das CND's Tributos Federais e à Dívida Ativa da União/INSS, FGTS e de Débitos Trabalhistas, dentro do prazo de validade.
- 14.2. As notas fiscais deverão ser emitidas a favor do CNPJ constante na Nota de Empenho e/ou contrato.
- 14.3. As notas fiscais/faturas que apresentarem incorreções serão devolvidas à Contratada e seu pagamento ocorrerá em até 30 (trinta) dias corridos, após a data de sua apresentação válida respeitado o prazo do item 14.1.

- 14.4. Os valores das notas fiscais estarão sujeitos às retenções previdenciárias e tributárias na forma da Lei.
- 14.6. **O valor total máximo estimado desta licitação é de R\$ 1.154.699,14 (hum milhão cento e cinqüenta e quatro mil seiscentos e noventa e nove reais e quatorze centavos). do orçamento de 2016, que correrá pela dotação orçamentária própria conforme segue:**

| Conta | Órgão/ Unidade | Funcional programática | Elemento de despesa | Fonte |
|-------|-------------------|------------------------|---------------------|-------|
| 190 | 02.001 | 04.122.0402.2.057 | | 000 |
| 310 | 03.002 | 04.122.0403.2.056 | | 000 |
| 500 | 04.002 | 04.123.0401.2.055 | | 510 |
| 750 | 05.002 | 23.122.1901.2.054 | | 000 |
| 1120 | 06.002 | 08.244.0801.6.067 | | 000 |
| 1560 | 06.005 | 08.244.0801.2.059 | | 000 |
| 2690 | 07.003 | 12.122.1201.2.005 | | 104 |
| 2830 | 07.005 | 13.122.1301.2.038 | | 000 |
| 3430 | 08.006 | 10.301.1001.2.037 | | 000 |
| 4460 | 09.001 | 20.782.2001.1.022 | | 000 |
| 4690 | 09.002 | 20.606.2001.2.027 | 3.3.90.39.19.99 | 000 |
| 4790 | 11.001 | 15.122.1502.2.022 | | 000 |
| 5170 | 11.003 | 15.182.1503.2.019 | | 515 |
| 5210 | 12.002 | 18.541.1801.2.002 | | 000 |
| 5340 | 12.002 | 18.542.1801.2.065 | | 000 |
| 5490 | 12.002 | 18.542.1801.2.064 | | 511 |
| 5590 | 13.001 | 04.121.0405.2.015 | | 000 |
| 5680 | 13.003 | 15.452.1501.2.013 | | 509 |
| 5890 | 14.001 | 27.122.2701.2.011 | | 000 |
| 6030 | 15.001 | 04.122.0404.2.010 | | 000 |

15. DAS SANÇÕES PARA O CASO DE INADIMPLEMENTO

- 15.1. Ficará impedida de licitar e contratar com o Município de Francisco Beltrão, pelo prazo de até 05 (cinco) anos, o licitante que praticar quaisquer atos previstos no artigo 7º da Lei Federal nº 10.520/2002.
- 15.2. A sanção de que trata o subitem anterior poderá ser aplicada juntamente com as multas aqui previstas, garantido o exercício de prévia e ampla defesa, conforme segue:
- 15.2.1. Multa de 5% (cinco por cento) sobre o preço global da contratação, no caso da vencedora não cumprir os prazos dispostos no Contrato.
- 15.2.2. Multa de 0,5% (cinco décimos por cento) sobre o preço total ou parcial do item, por dia de atraso e no caso da vencedora não cumprir os prazos dispostos nos subitens 12.5.1. e 12.5.2. até o limite máximo de 10 (dez) dias corridos, quando poderá se dar por cancelada a contratação ou suspensão a emissão de nova contratação para a penalizada. Aplica-se a mesma multa no caso de não cumprimento das disposições contidas no Anexo II, podendo a contratação ser cancelada na hipótese de reincidência.
- 15.2.3. À contratada que descumprir qualquer item, prazo e condições deste Edital será aplicada a seguinte penalidade: advertência registrada e posteriormente abertura de processo administrativo para aplicação das penalidades previstas.

16. DA GARANTIA CONTRATUAL (CAUÇÃO)

16.1. Não será exigida a prestação de garantia para a contratação resultante desta licitação.

17. DAS DISPOSIÇÕES FINAIS

- 17.1. O resultado do presente certame será divulgado no Diário Oficial do Município de Francisco Beltrão através do endereço eletrônico <http://amsop.dioems.com.br>, e no Portal de Transparência do Município através do endereço eletrônico <http://franciscobeltrao.pr.gov.br/>.
- 17.2. A petição será dirigida à autoridade subscritora do Edital, que decidirá no prazo de até 01 (um) dia útil anterior à data fixada para recebimento das propostas.
- 17.3. Acolhida a petição contra o ato convocatório, será designada nova data para a realização do certame.
- 17.4. A qualquer tempo o preço registrado poderá ser revisto em decorrência de eventual redução ou aumento daqueles praticados no mercado, cabendo ao órgão gerenciador convocar as empresas registradas para negociar o novo valor.
- 17.5. Quaisquer tributos ou encargos legais criados, alterados ou extintos, bem como a superveniência de disposições legais, quando ocorridas após a data de apresentação da proposta, de comprovada repercussão nos preços contratados, implicarão a revisão destes para mais ou para menos, conforme o caso, desde que devidamente comprovados através de cálculos e da documentação pertinente, e após aprovação dos órgãos interessados.
- 17.6. A vencedora é responsável pelos danos causados diretamente ao MUNICÍPIO ou a terceiros decorrentes de sua culpa ou dolo resultante da contratação, não excluindo ou reduzindo essa responsabilidade à fiscalização e acompanhamento do MUNICÍPIO.
- 17.7. São de responsabilidade da contratada todos os encargos trabalhistas, previdenciários, fiscais e comerciais resultantes da contratação e a sua inadimplência não transfere ao MUNICÍPIO a responsabilidade por seu pagamento, nem poderá onerar o objeto da presente.
- 17.8. A vencedora é obrigada a reparar, corrigir, remover, reconstruir ou substituir, às suas expensas, no total ou em parte, os produtos ou serviços em que se verificarem vícios, defeitos ou incorreções.
- 17.9. O Município, direta ou indiretamente, fiscalizará e acompanhará o cumprimento do contrato.
- 17.10. O Município rejeitará, no todo ou em parte, os produtos ou serviços em desacordo com o exigido neste Edital.
- 17.11. O Município reserva-se, ainda, o direito de paralisar ou suspender a qualquer tempo o serviço contratado, mediante o pagamento único e exclusivo daqueles já fornecidos, considerando-se para tanto os preços unitários.
- 17.12. A vencedora se obriga a manter, durante toda a vigência do Contrato e na contratação, se houver, todas as condições de habilitação e qualificação exigidas na licitação.

- 17.13. Pode o presente Pregão ser revogado ou anulado sem que caiba ao licitante qualquer tipo de indenização.
- 17.14. Os casos omissos do presente Pregão serão solucionados pelo Pregoeiro.
- 17.15. Integram o presente Edital:
- a) ANEXO I - DESCRIÇÃO DO OBJETO LICITADO – TERMO DE REFERÊNCIA
 - b) ANEXO II - MODELO DE DECLARAÇÃO DE PLENO ATENDIMENTO AOS REQUISITOS DE HABILITAÇÃO
 - c) ANEXO III - MODELO DE PROCURAÇÃO PARA CREDENCIAMENTO
 - d) ANEXO IV – MODELO DE DECLARAÇÃO DE INEXISTÊNCIA DE FATO IMPEDITIVO DE LICITAR OU CONTRATAR COM A ADMINISTRAÇÃO
 - e) ANEXO V – MODELO DE DECLARAÇÃO DE REGULARIDADE COM O MINISTÉRIO DO TRABALHO
 - f) ANEXO VI – MODELO DE DECLARAÇÃO DE MICRO EMPRESA E EMPRESA DE PEQUENO PORTE
 - g) ANEXO VII - TERMO DE INDICAÇÃO DE COLABORADOR RESPONSÁVEL
 - h) ANEXO VIII – MINUTA DO CONTRATO
 - i) ANEXO IX – MODELO DE PROPOSTA DE PREÇOS
 - j) ANEXO X – MODELO DE COMPROVANTE DE RETIRADA DO EDITAL PELA INTERNET
- 17.17. Dúvidas a respeito deste Pregão poderão ser dirimidas das 09h às 12h ou das 13h30 às 16h00, no Departamento de Licitações e Compras, Rua Octaviano Teixeira dos Santos, nº 1000, 2º andar, Francisco Beltrão, Paraná, (46) 3520-2103/3520-2107.

Francisco Beltrão, 23 de março de 2016.

ANTONIO CANTELMO NETO
PREFEITO MUNICIPAL

ANEXO I
Descrição do Objeto da Licitação

1. O presente documento apresenta a especificação, quantidade, e valor máximo estimado para os itens objeto do **PREGÃO PRESENCIAL Nº 056/2016**, bem como condições de recebimento, prazo e local de entrega.

2. O Objeto desta licitação é o **REGISTRO DE PREÇOS para serviços de recapagem de pneus de veículos e máquinas da frota municipal** (automóveis, caminhões, ônibus, ambulâncias e máquinas pesadas), com fornecimento/execução eventual e parcelado durante a vigência da Ata de Registro de Preços, conforme necessidade da gestão de frotas e solicitação da Administração Municipal, observadas as características e demais condições definidas neste edital e seus anexos.

2.1. As quantidades foram estimadas na demanda mensal para um **período de 12(doze) meses**.

2.2. São os seguintes os lotes/itens licitados, com os respectivos valores máximos estimados:

| LOTE: 1 - PNEU 10.00X20 - BORRACHUDO DIAGONAL - AMPLA DISPUTA | | | | | | |
|--|----------------|--|---------------------|---------|---------------------------|------------|
| Item nº | Código sistema | Especificação do produto/serviço | Quantidade estimada | Unidade | Preço unitário máximo R\$ | Total R\$ |
| 1 | 26824 | VULCANIZAÇÃO DE PNEU 10.00X20 - BORRACHUDO DIAGONAL | 38 | UN | 146,67 | 5.573,46 |
| 2 | 26825 | RECAPAGEM DE PNEU 10.00X20 - BORRACHUDO DIAGONAL | 150 | UN | 521,67 | 78.250,50 |
| 3 | 26826 | CONCERTO NA RECAPAGEM VD 01, VD 02, VD 03, VD 04, VD 05 DE PNEU 10.00X20 - BORRACHUDO DIAGONAL | 375 | UN | 34,33 | 12.873,75 |
| TOTAL MÁXIMO LOTE 01 R\$ | | | | | | 96.697,71 |
| LOTE: 2 - PNEU 10.00X20 - BORRACHUDO DIAGONAL – COTA RESERVADA À ME/EPP | | | | | | |
| Item nº | Código sistema | Especificação do produto/serviço | Quantidade estimada | Unidade | Preço unitário máximo R\$ | Total R\$ |
| 1 | 44940 | VULCANIZAÇÃO DE PNEU 10.00X20 - BORRACHUDO DIAGONAL | 12 | UN | 146,67 | 1.760,04 |
| 2 | 44941 | RECAPAGEM DE PNEU 10.00X20 - BORRACHUDO DIAGONAL | 50 | UN | 521,67 | 26.083,50 |
| 3 | 44942 | CONCERTO NA RECAPAGEM VD 01, VD 02, VD 03, VD 04, VD 05 DE PNEU 10.00X20 - BORRACHUDO DIAGONAL | 125 | UN | 34,33 | 4.291,25 |
| TOTAL MÁXIMO LOTE 02 R\$ | | | | | | 32.134,79 |
| LOTE: 3 - PNEU 10.00X20 - LISO DIAGONAL – EXCLUSIVO ME/EPP | | | | | | |
| Item nº | Código sistema | Especificação do produto/serviço | Quantidade estimada | Unidade | Preço unitário máximo R\$ | Total R\$ |
| 1 | 26827 | VULCANIZAÇÃO DE PNEU 10.00X20 LISO DIAGONAL | 10 | UN | 146,67 | 1.466,70 |
| 2 | 26828 | RECAPAGEM DE PNEU 10.00X20 LISO DIAGONAL | 20 | UN | 503,33 | 10.066,60 |
| 3 | 26829 | CONCERTO NA RECAPAGEM VD 01, VD 02, VD 03, VD 04, VD 05 DE PNEU 10.00X20 LISO DIAGONAL | 40 | UN | 34,33 | 1.373,20 |
| TOTAL MÁXIMO LOTE 03 R\$ | | | | | | 12.906,50 |
| LOTE: 4 - PNEU 10.00X20 RADIAL USO MISTO - AMPLA DISPUTA | | | | | | |
| Item nº | Código sistema | Especificação do produto/serviço | Quantidade estimada | Unidade | Preço unitário máximo R\$ | Total R\$ |
| 1 | 26830 | VULCANIZAÇÃO DE PNEU 10.00X20 RADIAL USO MISTO | 75 | UN | 163,33 | 12.249,75 |
| 2 | 26831 | RECAPAGEM DE PNEU 10.00X20 RADIAL USO MISTO | 225 | UN | 556,57 | 125.228,25 |



| 3 | 26832 | CONCERTO NA RECAPAGEM CR10, CR 20, CR40, CR 42 DE PNEU 10.00X20 RADIAL USO MISTO | 375 | UN | 34,33 | 1.373,20 |
|--|----------------|--|---------------------|---------|---------------------------|------------|
| TOTAL MÁXIMO LOTE 04 R\$ | | | | | | 151.604,25 |
| LOTE: 5 - PNEU 10.00X0 RADIAL USO MISTO – COTA RESERVADA À ME/EPP | | | | | | |
| Item nº | Código sistema | Especificação do produto/serviço | Quantidade estimada | Unidade | Preço unitário máximo R\$ | Total R\$ |
| 1 | 44944 | VULCANIZAÇÃO DE PNEU 10.00X20 RADIAL USO MISTO | 25 | UN | 163,33 | 4.083,25 |
| 2 | 44946 | RECAPAGEM DE PNEU 10.00X20 RADIAL USO MISTO | 75 | UN | 556,57 | 41.742,75 |
| 3 | 44948 | CONCERTO NA RECAPAGEM CR10, CR 20, CR40, CR 42 DE PNEU 10.00X20 RADIAL USO MISTO | 125 | UN | 37,67 | 4.708,75 |
| TOTAL MÁXIMO LOTE 05 R\$ | | | | | | 50.534,75 |
| LOTE: 6 - PNEU 11.00X22 LISO RADIAL – EXCLUSIVO ME/EPP | | | | | | |
| Item nº | Código sistema | Especificação do produto/serviço | Quantidade estimada | Unidade | Preço unitário máximo R\$ | Total R\$ |
| 1 | 26833 | VULCANIZAÇÃO DE PNEU 11.00X20 LISO RADIAL | 10 | UN | 170,00 | 1.700,00 |
| 2 | 26834 | RECAPAGEM DE PNEU 11.00X20 LISO RADIAL | 20 | UN | 573,33 | 11.466,60 |
| 3 | 26835 | CONCERTO NA RECAPAGEM CR20, CR40, CR42 DE PNEU 11.00X20 LISO RADIAL | 50 | UN | 37,67 | 1.883,50 |
| TOTAL MÁXIMO LOTE 06 R\$ | | | | | | 15.050,10 |
| LOTE: 7 - PNEU 12.5.80X18 PARA DIANTEIRA DE RETROESCAVADEIRA – EXCLUSIVO ME/EPP | | | | | | |
| Item nº | Código sistema | Especificação do produto/serviço | Quantidade estimada | Unidade | Preço unitário máximo R\$ | Total R\$ |
| 1 | 26838 | VULCANIZAÇÃO DE PNEU 12.5.80X18 PARA DIANTEIRA DE RETROESCAVADEIRA | 8 | UN | 250,00 | 2.000,00 |
| 2 | 26839 | RECAPAGEM DE PNEU 12.5.80X18 PARA DIANTEIRA DE RETROESCAVADEIRA | 12 | UN | 806,67 | 9.680,04 |
| 3 | 26840 | CONCERTO NA RECAPAGEM VD 01, VD 02, VD 03, VD 04, VD 05 DE PNEU 12.5.80X18 PARA DIANTEIRA DE RETROESCAVADEIRA | 20 | UN | 36,00 | 720,00 |
| TOTAL MÁXIMO LOTE 07 R\$ | | | | | | 12.400,04 |
| LOTE: 8 - PNEU 12R 16.5 L3 - DIANTEIRA DE RETROESCAVADEIRA – EXCLUSIVO ME/EPP | | | | | | |
| Item nº | Código sistema | Especificação do produto/serviço | Quantidade estimada | Unidade | Preço unitário máximo R\$ | Total R\$ |
| 1 | 26841 | VULCANIZAÇÃO DE PNEU 12R 16.5 L3 - DIANTEIRA DE RETROESCAVADEIRA | 10 | UN | 280,00 | 2.800,00 |
| 2 | 26842 | RECAPAGEM DE PNEU 12R 16.5 L3 - DIANTEIRA DE RETROESCAVADEIRA | 20 | UN | 726,00 | 14.520,00 |
| 3 | 26843 | CONCERTO NA RECAPAGEM VD 01, VD 02, VD 03, VD 04, VD 05 DE PNEU 12R 16.5 L3 - DIANTEIRA DE RETROESCAVADEIRA | 30 | UN | 36,00 | 1.080,00 |
| TOTAL MÁXIMO LOTE 08 R\$ | | | | | | 18.400,00 |
| LOTE: 9 - PNEU 14.9X28 DIAGONAL – EXCLUSIVO ME/EPP | | | | | | |
| Item nº | Código sistema | Especificação do produto/serviço | Quantidade estimada | Unidade | Preço unitário máximo R\$ | Total R\$ |
| 1 | 26844 | VULCANIZAÇÃO DE PNEU 14.9X28 DIAGONAL | 6 | UN | 340,00 | 2.040,00 |
| 2 | 26845 | RECAPAGEM DE PNEU 14.9X28 DIAGONAL | 10 | UN | 1.233,67 | 12.336,70 |
| 3 | 26846 | CONCERTO NA RECAPAGEM VD 01, VD 02, VD 03, VD 04, VD 05, VD 06, VD 07, VD 08, VD 09, VD 10 PNEU 14.9X28 DIAGONAL | 20 | UN | 55,00 | 1.100,00 |
| TOTAL MÁXIMO LOTE 09 R\$ | | | | | | 15.476,70 |
| LOTE: 10 - PNEU 1400X24 DIAGONAL PARA TRAÇÃO DE MOTONIVELADORA - AMPLA DISPUTA | | | | | | |



| Item nº | Código sistema | Especificação do produto/serviço | Quantidade estimada | Unidade | Preço unitário máximo R\$ | Total R\$ |
|---|----------------|--|---------------------|---------|---------------------------|------------|
| 1 | 26847 | VULCANIZAÇÃO DE PNEU 1400X24 DIAGONAL PARA TRAÇÃO DE MOTONIVELADORA | 75 | UN | 375,00 | 28.125,00 |
| 2 | 26848 | RECAPAGEM DE PNEU 1400X24 DIAGONAL PARA TRAÇÃO DE MOTONIVELADORA | 150 | UN | 1.413,00 | 211.950,00 |
| 3 | 26849 | CONCERTO NA RECAPAGEM VD 01, VD 02, VD 03, VD 04, VD 05, VD 06, VD 07, VD 08, VD 09, VD 10 PNEU 1400X24 DIAGONAL PARA TRAÇÃO DE MOTONIVELADORA | 300 | UN | 61,67 | 18.501,00 |
| TOTAL MÁXIMO LOTE 10 R\$ | | | | | | 258.576,00 |
| LOTE: 11 - PNEU 1400X24 DIAGONAL PARA TRAÇÃO DE MOTONIVELADORA – COTA RESERVADA À ME/EPP | | | | | | |
| Item nº | Código sistema | Especificação do produto/serviço | Quantidade estimada | Unidade | Preço unitário máximo R\$ | Total R\$ |
| 1 | 44951 | VULCANIZAÇÃO DE PNEU 1400X24 DIAGONAL PARA TRAÇÃO DE MOTONIVELADORA | 25 | UN | 375,00 | 9.375,00 |
| 2 | 44953 | RECAPAGEM DE PNEU 1400X24 DIAGONAL PARA TRAÇÃO DE MOTONIVELADORA | 50 | UN | 1.413,00 | 70.650,00 |
| 3 | 44955 | CONCERTO NA RECAPAGEM VD 01, VD 02, VD 03, VD 04, VD 05, VD 06, VD 07, VD 08, VD 09, VD 10 PNEU 1400X24 DIAGONAL PARA TRAÇÃO DE MOTONIVELADORA | 100 | UN | 61,67 | 6.167,00 |
| TOTAL MÁXIMO LOTE 11 R\$ | | | | | | 86.192,00 |
| LOTE: 12 - PNEU 17.5-25 L2 - TRAÇÃO DE PA CARREGADEIRA – EXCLUSIVO ME/EPP | | | | | | |
| Item nº | Código sistema | Especificação do produto/serviço | Quantidade estimada | Unidade | Preço unitário máximo R\$ | Total R\$ |
| 1 | 26853 | VULCANIZAÇÃO DE PNEU 17.5-25 L2 - TRAÇÃO DE PÁ CARREGADEIRA | 30 | UN | 460,00 | 13.800,00 |
| 2 | 26854 | RECAPAGEM DE PNEU 17.5-25 L2 - TRAÇÃO DE PÁ CARREGADEIRA | 30 | UN | 1.771,33 | 53.139,90 |
| 3 | 26855 | CONCERTO NA RECAPAGEM VD 01, VD 02, VD 03, VD 04, VD 05, VD 06, VD 07, VD 08, VD 09, VD 10 DE PNEU 17.5-25 L2 - TRAÇÃO DE PÁ CARREGADEIRA | 100 | UN | 65,00 | 6.500,00 |
| TOTAL MÁXIMO LOTE 12 R\$ | | | | | | 73.439,90 |
| LOTE: 13 - PNEU 185R-14 (PARA VEÍCULO KOMBI) – EXCLUSIVO ME/EPP | | | | | | |
| Item nº | Código sistema | Especificação do produto/serviço | Quantidade estimada | Unidade | Preço unitário máximo R\$ | Total R\$ |
| 1 | 26865 | VULCANIZAÇÃO DE PNEU 185R-14 (PARA VEÍCULO KOMBI) | 50 | UN | 53,33 | 2.666,50 |
| 2 | 26866 | RECAPAGEM DE PNEU 185R-14 (PARA VEÍCULO KOMBI) | 100 | UN | 163,33 | 32.666,00 |
| 3 | 26867 | CONCERTO NA RECAPAGEM C01, C02, C03 PNEU 185R-14 (PARA VEÍCULO KOMBI) | 200 | UN | 18,33 | 3.666,00 |
| TOTAL MÁXIMO LOTE 13 R\$ | | | | | | 38.998,50 |
| LOTE: 14 - PNEU 19.5-24 - TRASEIRA DE RETROESCAVADEIRA – EXCLUSIVO ME/EPP | | | | | | |
| Item nº | Código sistema | Especificação do produto/serviço | Quantidade estimada | Unidade | Preço unitário máximo R\$ | Total R\$ |
| 1 | 26871 | VULCANIZAÇÃO DE PNEU 19.5-24 - TRASEIRA DE RETROESCAVADEIRA | 10, | UN | 500,00 | 5.000,00 |
| 2 | 26872 | RECAPAGEM DE PNEU 19.5-24 - TRASEIRA DE RETROESCAVADEIRA | 20 | UN | 1.977,67 | 39.553,40 |
| 3 | 26873 | CONCERTO NA RECAPAGEM VD 01, VD 02, VD 03, VD 04, VD 05, VD 06, VD 08, VD 09, VD 10 DE PNEU 19.5-24 - TRASEIRA DE RETROESCAVADEIRA | 30 | UN | 65,00 | 1.950,00 |
| TOTAL MÁXIMO LOTE 14 R\$ | | | | | | 46.503,40 |

| LOTE: 15 - PNEU 20.5-25 RADIAL L3 - TRAÇÃO DE PÁ CARREGADEIRA – EXCLUSIVO ME/EPP | | | | | | |
|---|----------------|---|---------------------|---------|---------------------------|-----------|
| Item nº | Código sistema | Especificação do produto/serviço | Quantidade estimada | Unidade | Preço unitário máximo R\$ | Total R\$ |
| 1 | 26874 | VULCANIZAÇÃO DE PNEU 20.525 RADIAL L3 - TRAÇÃO DE PÁ CARREGADEIRA | 10 | UN | 1.180,00 | 11.800,00 |
| 2 | 26875 | RECAPAGEM DE PNEU 20.525 RADIAL L3 - TRAÇÃO DE PÁ CARREGADEIRA | 20 | UN | 3.200,00 | 64.000,00 |
| 3 | 26876 | CONCERTO NA RECAPAGEM CR20, CR40, CR42, CR44 DE PNEU 20.525 RADIAL L3 - TRAÇÃO DE PÁ CARREGADEIRA | 30 | UN | 120,00 | 3.600,00 |
| TOTAL MÁXIMO LOTE 15 R\$ | | | | | | 79.400,00 |
| LOTE: 16 - PNEU 215/75 R 17,5 LISO – EXCLUSIVO ME/EPP | | | | | | |
| Item nº | Código sistema | Especificação do produto/serviço | Quantidade estimada | Unidade | Preço unitário máximo R\$ | Total R\$ |
| 1 | 26883 | VULCANIZAÇÃO DE PNEU 215/75 R 17,5 LISO | 40 | UN | 111,67 | 4.466,80 |
| 2 | 26884 | RECAPAGEM DE PNEU 215/75 R 17,5 LISO | 80 | UN | 381,67 | 30.533,60 |
| 3 | 26885 | CONCERTO NA RECAPAGEM CR20, CR40, CR42 DE PNEU 215/75 R 17,5 LISO | 150 | UN | 35,00 | 5.250,00 |
| TOTAL MÁXIMO LOTE 16 R\$ | | | | | | 40.250,40 |
| LOTE: 17 - PNEU 23.1X26 - TRASEIRA DE ROLO COMPACTADOR – EXCLUSIVO ME/EPP | | | | | | |
| Item nº | Código sistema | Especificação do produto/serviço | Quantidade estimada | Unidade | Preço unitário máximo R\$ | Total R\$ |
| 1 | 26886 | VULCANIZAÇÃO DE PNEU 23.1X26 - TRASEIRA DE ROLO COMPACTADOR | 12 | UN | 487,50 | 5.850,00 |
| 2 | 26887 | RECAPAGEM DE PNEU 23.1X26 - TRASEIRA DE ROLO COMPACTADOR | 20 | UN | 2.950,00 | 59.000,00 |
| 3 | 26888 | CONCERTO NA RECAPAGEM VD 01, VD 02, VD 03, VD 04, VD 05, VD 06, VD 08, VD 09, VD 10 PNEU 23.1X26 - TRASEIRA DE ROLO COMPACTADOR | 30 | UN | 120,00 | 3.600,00 |
| TOTAL MÁXIMO LOTE 17 R\$ | | | | | | 68.450,00 |
| LOTE: 18 - PNEU 275/80R22,5 - USO MISTO – EXCLUSIVO ME/EPP | | | | | | |
| Item nº | Código sistema | Especificação do produto/serviço | Quantidade estimada | Unidade | Preço unitário máximo R\$ | Total R\$ |
| 1 | 26895 | VULCANIZAÇÃO DE PNEU 275/80R22.5 - USO MISTO | 45 | UN | 170,00 | 7.650,00 |
| 2 | 26896 | RECAPAGEM DE PNEU 275/80R22.5 - USO MISTO | 80 | UN | 556,67 | 44.533,60 |
| 3 | 26897 | CONCERTO NA RECAPAGEM CR20, CR40, CR42, CR44 DE PNEU 275/80R22.5 - USO MISTO | 150 | UN | 36,67 | 5.500,50 |
| TOTAL MÁXIMO LOTE 18 R\$ | | | | | | 57.684,10 |

2.3. O valor total máximo estimado da licitação é de R\$ 1.154.699,14 (hum milhão cento e cinquenta e quatro mil seiscentos e noventa e nove reais e quatorze centavos).

3. PRAZO E LOCAL DE ENTREGA:

3.1. Os pneus a serem recapados, deverão ser retirados e entregues (sem ônus de transporte ou deslocamento), na sede do **Almoxarifado da Garagem Municipal de veículos e máquinas**, sita à Rua Marília, nº 665, bairro Padre Ulrico no Município de Francisco Beltrão.

3.2. Nos serviços de recapagem, objeto desta licitação acima descritos, deverão estar inclusos, retirada, desmontagem e montagem dos pneus, que deverão ser executados na sede da empresa contratada.

3.3. Os serviços serão solicitados parceladamente, de acordo com necessidade, **pelo período de 12(doze) meses**, a partir da data de assinatura da Ata de Registro de Preços

3.4. A empresa vencedora detentora da Ata de Registro de Preços, deverá atender as solicitações da Administração Municipal, no prazo máximo de **48 (quarenta e oito) horas**, contados do momento do recebimento do pedido (requisição) dos serviços.

3.4.1. Os prazos de que tratam o item 3.2 poderão ser prorrogados uma vez, por igual período, quando solicitado pelo convocado durante o transcurso do prazo e desde que ocorra motivo justificado aceito pela Administração.

3.5. Todos os serviços/recapagens executados serão recebidos e conferidos por servidor(es) do almoxarifado da Prefeitura Municipal de Francisco Beltrão (indicado(s) na minuta da Ata de Registro de Preços item 6.2).

4. CONDIÇÕES DO RECEBIMENTO DOS SERVIÇOS / OBRIGAÇÕES DA CONTRATADA:

4.1. Na ocasião da entrega objeto da licitação, a Licitante deverá comprovar a certificação da borracha utilizada na execução da recapagem do pneu, através de documento fornecido pelo INMETRO ou por entidade/empresa/instituto, credenciado pelo INMETRO para tal fim.

4.2. Os materiais empregados deverão ser de primeira linha e estar em conformidade com as normas da ABNT e INMETRO em sua versão mais recente.

4.3. A empresa vencedora ficará obrigada a corrigir/trocar, a suas expensas, o serviço ou produto que vier a ser recusado, sendo que o ato do recebimento não importará na aceitação.

4.4. Independentemente da aceitação, o adjudicatário garantirá a qualidade do serviço e material, obrigando-se a corrigir aquele que apresentar defeito. Por divergências não adequadas serão aplicadas às sanções previstas neste edital e legislação vigente.

4.5. Responsabilizar-se e arcar por quaisquer taxas ou emolumentos concernentes ao objeto do presente licitação, bem como demais custos, encargos trabalhistas, previdenciários, fiscais e comerciais decorrentes da execução dos serviços necessários e inerentes a completa execução das obrigações assumidas; apresentando atualizadas quando solicitadas pela Contratante, as Certidões Negativas do INSS e FGTS;

4.6. Executar os serviços em caráter prioritário, depois de autorizado pela administração municipal, em razão do interesse público que os cercam.

4.7. Manter durante toda a execução do contrato, em compatibilidade com as obrigações por ela assumidas, todas as condições de habilitação e qualificação exigidas na licitação.

5. DA FISCALIZAÇÃO:

5.1 - Os serviços deverão satisfazer as necessidades de desempenho e funcionamento dos veículos, e estar em conformidade com as normas vigentes. Na entrega serão verificadas especificações conforme descrição da Ata de Registro de Preços;

5.1.1 – Os pneus, objeto de serviços, serão recebidos e conferidos por servidor(es) da Garagem Municipal de Francisco Beltrão indicado(s) como fiscal na minuta da Ata de Registro de Preços item 6.2.

5.2. - Caberá a Contratada indicar um colaborador responsável pelo acompanhamento e gerenciamento da Ata de Registro de Preços, para acompanhar a entrega/execução dos serviços e materiais, bem

como reportar-se ao fiscal de contrato quando necessário, adotando as providências pertinentes para a correção de eventuais falhas detectadas. Para indicação utilizar o modelo no **Anexo VII** do Edital.

5.3 – A entrega do objeto, dar-se-á sob a forma de fornecimento parcelado, sendo que somente serão pagos os valores relativos aos serviços efetivamente realizados e entregues, conforme **atesto de recebimento** da Secretaria solicitante, do Município de Francisco Beltrão, sendo que este **não estará obrigado a solicitar a quantidade total dos serviços/materiais** constantes na Ata de Registro de Preços.

Francisco Beltrão, 23 de março de 2016.

| | |
|--|--|
| <p>RESPONSÁVEL PELA SOLICITAÇÃO E ESTIMATIVA</p> <p>VILSON A. WESSNER Depto de serviços administrativos</p> | <p>AUTORIZAÇÃO:</p> <p>SAUDI MENSOR Secretário Municipal de Administração</p> |
|--|--|

ANEXO II

MODELO DE DECLARAÇÃO PLENO ATENDIMENTO AOS REQUISITOS DE HABILITAÇÃO(*)

(em papel A4, preferencialmente timbrado, ou cabeçalho com razão social, CNPJ, endereço completo, endereço eletrônico, telefone, fax, com nome e assinatura do representante legal).

DECLARAÇÃO PLENO ATENDIMENTO AOS REQUISITOS DE HABILITAÇÃO

À
Prefeitura Municipal de Francisco Beltrão
Rua Octaviano Teixeira dos Santos, 1.000 – Centro
85.601-030 – Francisco Beltrão – PR.

REF. PREGÃO PRESENCIAL N.º 056/2016

Sr. Pregoeiro,

Pela presente, declaro(amos) que, nos termos do art. 4º, VII, da Lei n.º 10.520/2002, a empresa(indicação da razão social) cumpre plenamente os requisitos de habilitação para o **PREGÃO PRESENCIAL N.º. 056/2016**, cujo objeto é a aquisição de _____, conforme descrição constante do ANEXO I.

....., de de _____.

(Assinatura do representante legal)

Nome
RG/CPF
Cargo

(*) **NOTA: DOCUMENTO OBRIGATÓRIO - APRESENTAR FORA DO ENVELOPE, NO INÍCIO DA SESSÃO.**

ANEXO III

MODELO DE PROCURAÇÃO PARA CREDENCIAMENTO(*)

Obs: Na hipótese de apresentação desta procuração por instrumento particular, a mesma deverá vir acompanhada de cópia do Contrato Social da proponente, ou de outro documento, onde esteja expressa a capacidade / competência do outorgante para constituir mandatário.

(em papel A4, preferencialmente timbrado, ou com razão social, CNPJ, endereço completo, endereço eletrônico, telefone, fax, com nome e assinatura do representante legal, **(COM FIRMA RECONHECIDA)**).

PROCURAÇÃO POR INSTRUMENTO PARTICULAR PARA CREDENCIAMENTO

Por este instrumento particular de Procuração, a (Razão Social da Empresa), com sede (endereço completo da matriz), inscrita no CNPJ/MF sob n.ºe Inscrição Estadual sob n.º, representada neste ato por seu(s) (qualificação(ões) do(s) outorgante(s)) Sr(a)....., portador(a) da Cédula de Identidade RG n.º e CPF n.º....., nomeia(m) e constitui(em) seu bastante Procurador o(a) Sr(a)....., portador(a) da Cédula de Identidade RG n.º e CPF n.º....., a quem confere(imos) amplos poderes para representar a (Razão Social da Empresa) perante (indicação do órgão licitante), **no que se referir ao presente PREGÃO PRESENCIAL nº. 056/2016**, com poderes para tomar qualquer decisão durante todas as fases do **PREGÃO**, inclusive apresentar DECLARAÇÃO DE QUE A PROPONENTE CUMPRE OS REQUISITOS DE HABILITAÇÃO, os envelopes PROPOSTA DE PREÇOS (Nº 01) e DOCUMENTOS DE HABILITAÇÃO (Nº 02) em nome da Outorgante, formular verbalmente lances ou ofertas na(s) etapa(s) de lances, desistir verbalmente de formular lances ou ofertas na(s) etapa(s) de lance(s), negociar a redução de preço, desistir expressamente da intenção de interpor recurso administrativo ao final da sessão, manifestar-se imediata e motivadamente sobre a intenção de interpor recurso administrativo ao final da sessão, assinar a ata da sessão, prestar todos os esclarecimentos solicitados pelo **PREGOEIRO**, enfim, praticar todos os demais atos pertinentes ao certame, em nome da Outorgante.

A presente Procuração é válida até o dia

(Assinatura do representante legal)

Nome completo

(*) NOTA: DOCUMENTO OBRIGATÓRIO - APRESENTAR FORA DO ENVELOPE, NO INÍCIO DA SESSÃO – ACOMPANHADO DE CÓPIA DO CONTRATO SOCIAL E POR DOCUMENTO DE IDENTIDADE COM FOTO.

ANEXO IV

MODELO DE DECLARAÇÃO DE INEXISTÊNCIA DE FATO IMPEDITIVO DE LICITAR OU CONTRATAR COM A ADMINISTRAÇÃO (*)

(Abaixo consta modelo para apresentação da Declaração de Inexistência de Impedimento de Licitar ou Contratar com a Administração. A Declaração deverá ser entregue em papel A4, preferencialmente timbrado, ou cabeçalho com razão social, CNPJ, endereço completo, endereço eletrônico, telefone, fax, com nome e assinatura do representante legal).

DECLARAÇÃO DE INEXISTÊNCIA DE FATO IMPEDITIVO DE LICITAR OU CONTRATAR COM A ADMINISTRAÇÃO

Referência:

Prefeitura Municipal de Francisco Beltrão

Pregão Presencial nº 056/2016

_____, inscrita no CNPJ/MF nº _____, por intermédio de seu representante legal, o(a) Sr(a) _____, portador(a) do documento de identidade RG nº _____, emitido pela SSP/_____, e do CPF nº _____, DECLARA, sob as penas da lei, que não está sujeita a qualquer impedimento legal para licitar ou contratar com a Administração, ciente da obrigatoriedade de declarar ocorrências posteriores.

Francisco Beltrão, ___ de _____ de 2016.

(Assinatura do representante legal)

Nome
RG/CPF
Cargo

NOTA(*): DOCUMENTO OBRIGATÓRIO – APRESENTAR DENTRO DO ENVELOPE 2 - HABILITAÇÃO

ANEXO V

MODELO DE DECLARAÇÃO DE REGULARIDADE NO MINISTÉRIO DO TRABALHO

(em papel A4, preferencialmente timbrado, ou com razão social, CNPJ, endereço completo, endereço eletrônico, telefone, fax, com nome e assinatura do representante legal).

Abaixo consta modelo para apresentação da Declaração de Atendimento ao disposto no artigo 7º, inciso XXXIII, da Constituição Federal. A declaração deverá ser entregue em papel timbrado da empresa licitante, com assinatura de seu Representante Legal. Em caso de necessidade, deve ser feita a ressalva relativa ao emprego de aprendiz; se não for o caso, esta ressalva não deve constar da declaração.

DECLARAÇÃO DE REGULARIDADE NO MINISTÉRIO DO TRABALHO EM ATENDIMENTO AO DISPOSTO NO ARTIGO 7º, INCISO XXXIII, DA CONSTITUIÇÃO FEDERAL

Referência:

Prefeitura Municipal de Francisco Beltrão

Pregão Presencial nº 056/2016

_____, inscrita no CNPJ/MF nº _____, por intermédio de seu representante legal, o(a) Sr(a) _____, portador(a) do documento de identidade RG nº _____, emitido pela SSP/_____, e do CPF nº _____, DECLARA, sob as penas da lei, para fins do disposto no inciso V do artigo 27 da Lei Federal nº 8.666, de 21 de junho de 1993, acrescido pela Lei nº 9.854, de 27 de outubro de 1999, que não emprega menor de dezoito anos em trabalho noturno, perigoso ou insalubre e que não emprega menor de dezesseis anos.

Ressalva, ainda, que emprega menor, a partir de quatorze anos, na condição de aprendiz.

Francisco Beltrão-PR, ___ de _____ de 2016.

(Assinatura do representante legal)

Nome
RG/CPF
Cargo

NOTA(*): DOCUMENTO OBRIGATÓRIO – APRESENTAR DENTRO DO ENVELOPE 2 - HABILITAÇÃO

ANEXO VI

(em papel A4, preferencialmente timbrado, ou cabeçalho com razão social, CNPJ, endereço completo, endereço eletrônico, telefone, fax, com nome e assinatura do representante legal).

DECLARAÇÃO DE MICROEMPRESA OU EMPRESA DE PEQUENO PORTE(*)

A PREGOEIRA E EQUIPE DE APOIO
PREGÃO PRESENCIAL 056/2016
Prefeitura Municipal De Francisco Beltrão-PR

DECLARO, sob as penas da lei, sem prejuízo das sanções e multas previstas neste ato convocatório, que a empresa _____(denominação da pessoa jurídica), CNPJ nº _____ é microempresa ou empresa de pequeno porte, nos termos do enquadramento previsto na Lei Complementar nº 123, de 14 de dezembro de 2006, alterada pela Lei Complementar nº 147, de 07 de agosto de 2014, cujos termos declaro conhecer na íntegra, estando apta, portanto, a exercer o direito de preferência como critério de desempate no procedimento licitatório do Pregão Presencial nº 030/2016, realizado pelo Município de Francisco Beltrão – PR.

Local e data _____

(Assinatura do representante legal)

Nome
RG/CPF
Cargo

(*) NOTA: DOCUMENTO OBRIGATÓRIO PARA ME/EPP/MEI - APRESENTAR FORA DO ENVELOPE, NO INÍCIO DA SESSÃO ACOMPANHADO PELA CERTIDÃO SIMPLIFICADA DA JUNTA COMERCIAL.

ANEXO VII

TERMO DE INDICAÇÃO DE COLABORADOR RESPONSÁVEL

(o qual irá reportar-se ao almoxarifado ou fiscal do contrato, para pedidos ou trocas de mercadorias)

| | |
|-------------------------------------|-----------------|
| 1. IDENTIFICAÇÃO DO PROCESSO | |
| PREGÃO nº | 056/2016 |

| | |
|--|--|
| 2. INDICAÇÃO DE RESPONSÁVEL | |
| <p>Por este instrumento, a empresa _____, inscrita no CNPJ/MF nº _____, inscrição estadual nº _____ com sede à ____ (rua, número, bairro, cidade, CEP _____, representada neste ato por seu _____ (identificar qualificação), o(a) Sr(a) _____, portador(a) do documento de identidade RG nº _____, emitido pela SSP/____, e do CPF nº _____, nomeia e constitui a(s) pessoa(s) abaixo relacionada(s) como responsável(is) para acompanhar a execução da Ata de Registro de Preços, assim como proceder às ações necessárias ao seu cumprimento, tais como:</p> <p>a) receber e assinar em nome da empresa ordens de fornecimento emitidas pela Prefeitura Municipal de Francisco Beltrão; b) acompanhar a entrega dos produtos solicitados; c) receber e assinar em nome da empresa o Atestado de Recebimento e Aprovação; d) receber e assinar em nome da empresa notificações da Prefeitura solicitando a troca de materiais/produtos recusados pela Prefeitura ou a complementação nas quantidades solicitadas nas ordens de fornecimento; e) receber reclamações de produtos vencidos ou incompletos e providenciar a sua substituição; f) entregar em nome da empresa os atestados de recebimento e aprovação e as notas fiscais decorrentes de fornecimentos realizados; g) receber e assinar em nome da empresa notificações de qualquer natureza recebidas da Prefeitura e relacionadas ao fornecimento dos materiais/produtos constantes na Ata de Registro de Preços; e h) proceder a todos os demais atos necessários ao cumprimento das obrigações contidas no Edital de Pregão acima identificado e em seus Anexos e na Ata de Registro de Preços:</p> | |
| <p>_____ Nome(s) do(s) Responsável(is) indicado(s) RG nº ... CPF nº</p> | |
| <p>_____ Nome do Representante Legal Qualificação</p> | |

3. ORIENTAÇÕES AO FORNECEDOR

- 1) Este Termo deve ser assinado pelo Representante Legal da empresa e pelo funcionário responsável pela execução e controle da Ata de Registro de Preços. Deverá ser enviado a Comissão de Licitação após adjudicação do(s) item(ns).
- 2) Pode ser indicado mais de um responsável.
- 3) Em caso de substituição de um ou mais responsáveis, novo Termo de Indicação de Responsável deve ser entregue à Administração Municipal.

ANEXO VIII
(MINUTA DA ATA DE REGISTRO DE PREÇOS)

MUNICÍPIO DE FRANCISCO BELTRÃO – PR
SECRETARIA MUNICIPAL DE ADMINISTRAÇÃO
ATA DE REGISTRO DE PREÇOS Nº
PREGÃO Nº 056/2016 - PROCESSO Nº 208/2016

Aos dias do mês de do ano de dois mil e quinze, o Município de Francisco Beltrão - PR, inscrito no CNPJ/MF sob o nº 77.816.510/0001-66, com sede na cidade de Francisco Beltrão, Estado do Paraná, na Rua Octaviano Teixeira dos Santos nº 1000 - centro, doravante denominado Prefeitura, representado pelo seu Prefeito Municipal, Sr., inscrito no CPF/MF sob o nº, nos termos do art. 15 da Lei Federal nº 8.666/93 e suas alterações e do Decreto Municipal nº 176/2007, em face da classificação das propostas apresentada no **Pregão Presencial nº 056/2015**, por deliberação do Pregoeiro, devidamente homologada e publicada no Diário Oficial do Município de Francisco Beltrão em....., resolve REGISTRAR OS PREÇOS da empresa classificada em primeiro lugar, observadas as condições do Edital que rege o Pregão e aquelas enunciadas nas cláusulas que se seguem.

....., sediada na, nº....., na cidade de, Estado do, inscrita no CNPJ sob o nº e Inscrição Estadual sob o nº....., doravante designada **CONTRATADA**, neste ato representada por seu Sr., portador do RG nº e do CPF nº

CLÁUSULA PRIMEIRA – DO OBJETO

1.1. A presente Ata constitui o **REGISTRO DE PREÇOS DE SERVIÇOS DE RECAPAGEM DE PNEUS DE VEÍCULOS E MÁQUINAS DA FROTA MUNICIPAL**, para **fornecimento eventual e parcelado** durante a vigência da Ata de Registro de Preços, conforme necessidade e solicitação da Administração Municipal, destinados à manutenção de veículos (automóveis, caminhões, ônibus, ambulâncias e máquinas pesadas) da frota municipal, conforme edital e proposta que ficam fazendo parte integrante deste instrumento.

1.2. Descrição:

| Item nº | Descrição do Item | Unid | Quant | MARCA | Valor Unitário R\$ |
|---------|-------------------|------|-------|-------|--------------------|
| | | | | | |
| | | | | | |

VALOR TOTAL DA ATA = R\$ ----- (-----).

1.3. Este instrumento de registro de preços não obriga a Administração a firmar as contratações com a Detentora da Ata, ficando-lhe facultada a utilização de outros meios, assegurados, nesta hipótese, a preferência do beneficiário do registro em igualdade de condições, nos termos do parágrafo quarto, artigo 15, da Lei Federal nº 8.666/93 e suas alterações.

CLÁUSULA SEGUNDA – DA VALIDADE DO REGISTRO DE PREÇOS

2.1. A presente Ata terá validade por 12 (doze) meses, a partir de sua assinatura.

O prazo de validade da ata de registro de preços não será superior a doze meses, incluídas eventuais prorrogações, conforme o inciso III do § 3º do art. 15 da Lei nº 8.666, de 1993.

É vedado efetuar acréscimos nos quantitativos fixados pela ata de registro de preços, inclusive o acréscimo de que trata o § 1º do art. 65 da Lei nº 8.666, de 1993.

CLÁUSULA TERCEIRA – LOCAL E FORMA DE ENTREGA / OBRIGAÇÕES DA CONTRATADA:

3.1. Os serviços, objeto desta licitação, deverão ser realizados parceladamente, de acordo com as solicitações da Secretaria de Administração Municipal, através **da Garagem Municipal de veículos e máquinas**, sita à Rua Marília, nº 665, bairro Padre Ulrico no Município de Francisco Beltrão.

3.2. Na ocasião da entrega objeto da licitação, a Licitante deverá comprovar a certificação da borracha utilizada na execução da recapagem do pneu, através de documento fornecido pelo INMETRO ou por entidade/empresa/instituto, credenciado pelo INMETRO para tal fim.

3.3. Os materiais empregados deverão ser de primeira linha e estar em conformidade com as normas da ABNT e INMETRO em sua versão mais recente.

3.4. A empresa vencedora ficará obrigada a corrigir/trocar, a suas expensas, o serviço ou produto que vier a ser recusado, sendo que o ato do recebimento não importará na aceitação.

3.5. Independentemente da aceitação, o adjudicatário garantirá a qualidade do serviço e material, obrigando-se a corrigir aquele que apresentar defeito. Por divergências não adequadas serão aplicadas às sanções previstas neste edital e legislação vigente.

3.6. Responsabilizar-se e arcar por quaisquer taxas ou emolumentos concernentes ao objeto do presente licitação, bem como demais custos, encargos trabalhistas, previdenciários, fiscais e comerciais decorrentes da execução dos serviços necessários e inerentes a completa execução das obrigações assumidas; apresentando atualizadas quando solicitadas pela Contratante, as Certidões Negativas do INSS e FGTS;

3.7. Executar os serviços em caráter prioritário, depois de autorizado pela administração municipal, em razão do interesse público que os cercam.

3.8. Manter durante toda a execução do contrato, em compatibilidade com as obrigações por ela assumidas, todas as condições de habilitação e qualificação exigidas na licitação.

CLÁUSULA QUARTA – DO FORNECIMENTO

4.1. A **Secretaria Municipal de Administração**, efetuará seus pedidos a Detentora da Ata através de requisição padronizada, ordem de serviços/fornecimento ou da entrega de uma via da nota de empenho por onde correrá a despesa, mediante comprovante de recebimento por qualquer meio, inclusive fac-símile, o qual deverá conter no mínimo:

4.1.1. Número da Ata;

4.1.2. Objeto do Contrato;

4.1.3. Número e especificação do item conforme Ata;

4.1.3. Dotação orçamentária onerada;

4.1.4. Valor do contrato.

4.2. Os serviços e material empregados deverão atender rigorosamente as especificações exigidas pela Prefeitura.

CLÁUSULA QUINTA – DO PAGAMENTO

5.1 - Os pagamentos serão efetuados em até 30 dias, contados a partir da entrega do bem objeto do fornecimento, desde que o mesmo esteja de acordo com o solicitado pela Administração, e acompanhado da respectiva Nota Fiscal e CND's FGTS e INSS.

5.1.1. O respectivo pagamento somente será efetuado após efetivo cumprimento das obrigações assumidas decorrentes da contratação, em especial ao art. 55, inciso XIII da Lei Federal nº 8.666/93.

5.2. As notas fiscais deverão ser entregues no setor de compras localizado no paço municipal sito à Rua Octaviano Teixeira dos Santos nº 1000 – centro.

5.3. CRITÉRIOS PARA EMISSÃO DA NOTA FISCAL:

5.3.1 – deverão ser emitidas entre os dias 01 a 25 de cada mês;

5.3.2 – O faturamento deverá ser feito através de nota fiscal eletrônica da empresa que participou da licitação emitidas ao: a **Prefeitura Municipal de Francisco Beltrão CNPJ nº 77.816.510/0001-66**

5.3.3 – endereço: Rua Octaviano Teixeira dos Santos, nº 1000, Centro. CEP 85.601-030 – Francisco Beltrão-PR

5.3.4 – no corpo da Nota Fiscal deverá conter:

5.3.4.1. A modalidade e o número da Licitação;

5.3.4.2. O número da Ata, número do Pedido de Fornecimento (ou ofício) e número do empenho;

5.3.4.3. número do item e descrição do produto;

A descrição do produto (nome comercial do medicamento) na Nota Fiscal, deverá obrigatoriamente, ser precedida da descrição constante da Ata de Registro de Preços;

5.3.4.4. valor unitário (conforme a Ata de Registro de Preços), forma de apresentação e valor total.

5.3.4.5. O Banco, número da agência e da conta corrente da CONTRATADA.

5.3.5 – As notas fiscais, após aceitas e atestadas pela Secretaria requisitante, serão encaminhadas ao Setor empenho para providências quanto ao pagamento, que se dará através de depósito por transferência eletrônica bancária.

5.4. As notas fiscais que apresentarem incorreções serão devolvidas e seu vencimento ocorrerá 15 (quinze) dias após a data da sua reapresentação.

5.5. Poderá a Prefeitura sustar o pagamento de qualquer fatura no caso de inadimplemento da CONTRATADA relativamente a execução do contrato, recaindo sobre a mesma as penalidades previstas na Lei Federal nº 8.666/93.

5.6 - Os pagamentos decorrentes do fornecimento do objeto da presente licitação ocorrerão por conta dos recursos da seguinte dotação orçamentária:

RECURSOS ORÇAMENTÁRIOS – Lei nº 4358/2015, de 08/12/2015.

| Conta | Órgão/ Unidade | Funcional programática | Elemento de despesa | Fonte |
|-------|-------------------|------------------------|---------------------|-------|
|-------|-------------------|------------------------|---------------------|-------|

| | | | | |
|------|--------|-------------------|-----------------|-----|
| 190 | 02.001 | 04.122.0402.2.057 | 3.3.90.39.19.99 | 000 |
| 310 | 03.002 | 04.122.0403.2.056 | | 000 |
| 500 | 04.002 | 04.123.0401.2.055 | | 510 |
| 750 | 05.002 | 23.122.1901.2.054 | | 000 |
| 1120 | 06.002 | 08.244.0801.6.067 | | 000 |
| 1560 | 06.005 | 08.244.0801.2.059 | | 000 |
| 2690 | 07.003 | 12.122.1201.2.005 | | 104 |
| 2830 | 07.005 | 13.122.1301.2.038 | | 000 |
| 3430 | 08.006 | 10.301.1001.2.037 | | 000 |
| 4460 | 09.001 | 20.782.2001.1.022 | | 000 |
| 4690 | 09.002 | 20.606.2001.2.027 | | 000 |
| 4790 | 11.001 | 15.122.1502.2.022 | | 000 |
| 5170 | 11.003 | 15.182.1503.2.019 | | 515 |
| 5210 | 12.002 | 18.541.1801.2.002 | | 000 |
| 5340 | 12.002 | 18.542.1801.2.065 | | 000 |
| 5490 | 12.002 | 18.542.1801.2.064 | | 511 |
| 5590 | 13.001 | 04.121.0405.2.015 | | 000 |
| 5680 | 13.003 | 15.452.1501.2.013 | | 509 |
| 5890 | 14.001 | 27.122.2701.2.011 | | 000 |
| 6030 | 15.001 | 04.122.0404.2.010 | | 000 |

5.6.1. Em exercícios futuros, correspondentes à vigência do contrato, a despesa ocorrerá a conta de dotações orçamentárias próprias para atendimento de despesas da mesma natureza.

CLÁUSULA SEXTA – DA FISCALIZAÇÃO

6.1. Caberá ao(a) Sr(a) portador(a) do R.G. sob nº e inscrito(a) no CPF/MF sob nº, representante da CONTRATADA, a responsabilizar-se por: (*nome indicado no anexo VII termo de indicação do responsável*)

6.1.1. Garantir o cumprimento das atividades, de acordo com as diretrizes estabelecidas para sua realização.

6.1.2. Reportar-se ao fiscal de contrato quando necessário, adotando as providências pertinentes para a correção das falhas detectadas.

6.2. Ficam credenciados pela Administração do Município, para fiscalização do contrato, bem como prestar toda assistência e orientação que se fizerem necessárias, os servidores: **Reimar Evandro Lang, Liodacir Albuquerque Dias e Cacildo José Milke (fones (46)3523-5093/3523-5022)**, junto ao representante da CONTRATADA, solicitar a correção de eventuais falhas ou irregularidades que forem verificadas, as quais, se não sanadas no prazo estabelecido, serão objeto de comunicação oficial à CONTRATADA, para aplicação das penalidades cabíveis.

6.3. A fiscalização para cumprimento da presente Ata, por parte da Prefeitura, poderá ser alterada, a qualquer tempo, mediante autorização da Prefeitura e posterior comunicação à CONTRATADA.

CLÁUSULA SÉTIMA – DO ACOMPANHAMENTO DOS PREÇOS

7.1. O Órgão Gerenciador realizará publicação trimestral dos preços registrados no Diário Oficial do Município.

7.2. Os preços registrados serão confrontados periodicamente, verificando a compatibilidade com os praticados no mercado e assim controlados pela Administração.

7.2.1. A Administração Municipal, no caso de comprovação dos preços registrados serem maiores que os vigentes no mercado, convocará o(s) signatário(s) da Ata de Registro de Preços para promover a renegociação dos preços de forma a torná-los compatíveis com os de mercado.

7.2.2. Em caso de recusa do(s) signatário(s) da Ata em aceitar a renegociação, o Município procederá a aquisição do(s) item(ns) por outros meios, respeitando o disposto na legislação e o Decreto Municipal nº 176/2007.

CLÁUSULA OITAVA – DO CANCELAMENTO DA ATA

8.1. A Ata poderá ser cancelada de pleno direito total ou parcialmente, independentemente de notificação judicial ou extrajudicial, sem que a CONTRATADA assista o direito a qualquer indenização, se esta:

8.1.1. Falir, entrar em concordata ou ocorrer dissolução da sociedade.

8.1.2. Sem justa causa, e prévia comunicação à Prefeitura, suspender a execução dos serviços.

8.1.3. Infringir qualquer cláusula desta Ata e/ou da Lei Federal nº 8.666/93.

8.1.4. Não cumprir ou cumprir irregularmente as cláusulas desta Ata, especificações ou prazos.

8.1.5. Recusar a redução do preço ao nível dos praticados no mercado, conforme Decreto Municipal nº 176/2007.

8.2. O cancelamento do Registro de Preços poderá ainda ocorrer quando houver:

8.2.1. Alteração social ou modificação da finalidade ou da estrutura da empresa, que prejudique a execução do objeto contratado.

8.2.2. Caso fortuito ou força maior, regularmente comprovada, impeditivo da execução do Contrato.

8.2.3. Por razões de interesse público devidamente demonstrado e justificado pela Prefeitura.

8.2.4. Pelo atraso superior a 90 (noventa) dias do pagamento devido pela Prefeitura, salvo em caso de calamidade pública, grave perturbação da ordem interna ou guerra, assegurado a CONTRATADA o direito de optar pela suspensão do cumprimento

de suas obrigações até que seja normalizada a situação, caso em que sua decisão deverá ser comunicada por escrito à Administração Municipal.

8.3. A solicitação da CONTRATADA, para cancelamento dos preços registrados deverá ser formulada com antecedência mínima de 30 (trinta) dias, facultado à Prefeitura a aplicação das penalidades previstas nesta Ata, caso não aceitas as razões do pedido.

8.4. A comunicação do cancelamento do preço registrado, nos casos previstos nesta cláusula, será feita pessoalmente ou por correspondência com aviso de recebimento, juntando-se o comprovante ao respectivo processo administrativo.

8.5. No caso de ser ignorado, incerto ou inacessível o endereço da CONTRATADA, a comunicação será feita por publicação no Diário Oficial da União e pela Internet, considerando-se, assim, para todos os efeitos, cancelado o preço registrado.

CLÁUSULA NONA – DAS PENALIDADES

9.1. A recusa da licitante vencedora em retirar e devolver devidamente assinada a Ata de Registro de Preços importará na aplicação de multa correspondente a 10% (dez por cento) sobre o valor constante da proposta, nos itens que forem objeto de registro. A recusa se configura a partir do 5º (quinto) dia da data da notificação para retirada e devolução devidamente assinada.

9.2. Multa de 10% (dez por cento) do valor do fornecimento e cancelamento da Ata de Registro de Preços, sem prejuízo da devolução dos produtos/materiais, caso este não atenda o disposto no item 14, sem prejuízo das demais penalidades previstas em regulamento.

9.3. Multa de 0,33% (zero vírgula trinta e três por cento) do valor de cada pedido, a cada 24 horas (vinte e quatro) horas de atraso, contados do estabelecido no item 10.2, até o limite de 10% (dez por cento) de cada fornecimento, podendo a reiteração ou continuidade da recusa ou não entrega do objeto levar ao cancelamento da Ata de Registro de Preços.

9.4. Impedimento de contratar com a Administração Pública Municipal pelo período de até 05 (cinco) anos caso o cancelamento decorra do disposto do subitem anterior ou fraude observada a ampla defesa do contraditório.

9.5. As sanções são independentes. A aplicação de uma não exclui a das outras.

CLÁUSULA DÉCIMA – DO FORO

10.1. Para as questões decorrentes da execução deste instrumento que não possam ser dirimidas administrativamente, fica eleito o foro da Comarca de Francisco Beltrão, com referência expressa a qualquer outro por mais privilegiado que seja.

CLÁUSULA DÉCIMA PRIMEIRA – DAS DISPOSIÇÕES FINAIS

11.1. A execução do contrato, bem como os casos nele omissos, regular-se-ão pelas cláusulas contratuais e pelos preceitos de direito público, aplicando-se-lhes, supletivamente, os princípios de teoria geral dos contratos e as disposições de direito privado, na forma do artigo 54, da Lei nº 8.666/93, combinado com o inciso XII, do art. 55, do mesmo diploma legal.

11.2. Faz parte integrante desta Ata de Registro de Preços, aplicando-se-lhe todos os seus dispositivos, o edital do **Pregão Presencial nº 056/2015** e a proposta da detentora da Ata conforme estabelece a Lei Federal nº 8.666/93 e suas alterações, naquilo que não contrariar as presentes disposições.

11.3. A Detentora da Ata deverá manter, enquanto vigorar o registro de preços e em compatibilidade com as obrigações por ele assumidas, todas as condições de habilitação e qualificação exigidas no **Pregão nº 056/2016**.

11.4. Para constar que foi lavrada a presente Ata de Registro de Preços, que vai assinada pelo Excelentíssimo Senhor, Prefeito Municipal do Município de Francisco Beltrão, e pelo Sr. -----, qualificado preambularmente, representando a Detentora da Ata e testemunhas.

Francisco Beltrão, de de 2016.
Prefeito Municipal Detentora da Ata
Nome/assinatura **Nome/assinatura**

ANEXO IX ORIENTAÇÕES PARA GERAÇÃO/REDAÇÃO DA PROPOSTA DE PREÇOS EM PROGRAMA ESPECÍFICO DO MUNICÍPIO

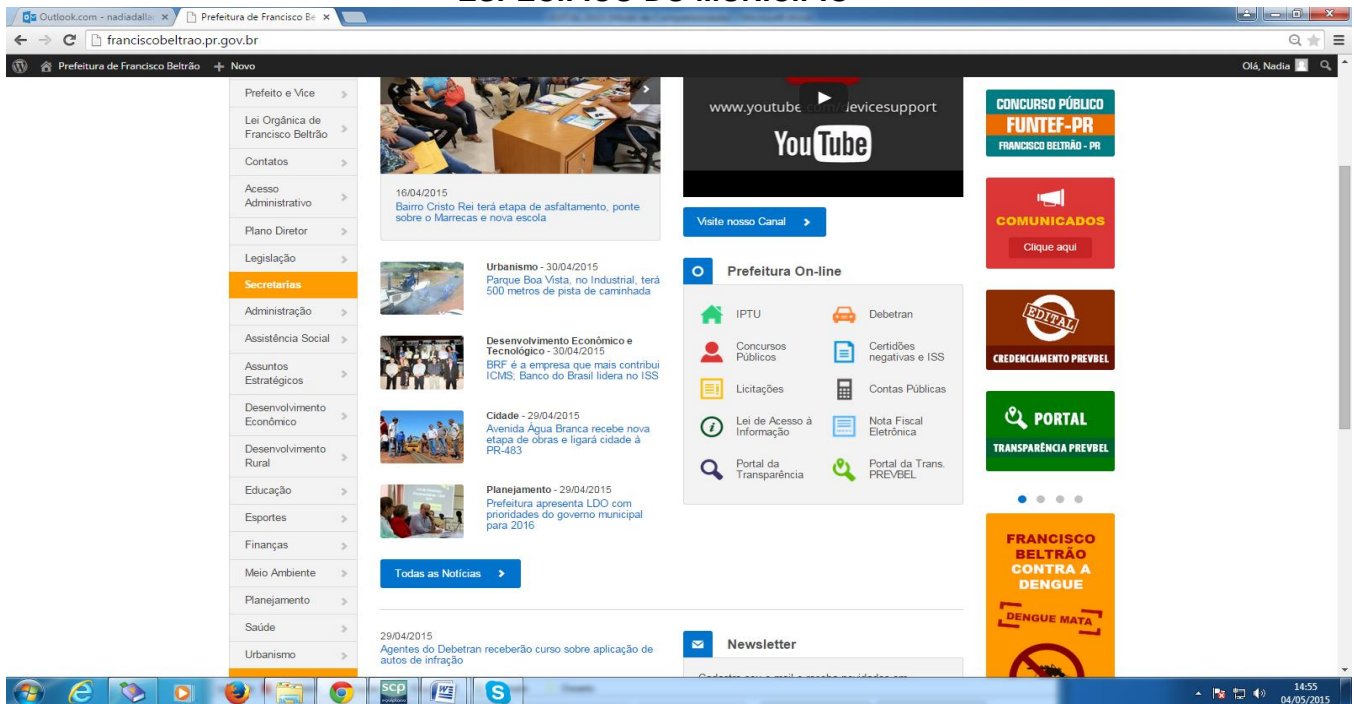

Passo 1 – Depois de acessado a página da Prefeitura, clique no link “Licitações”(lado direito da tela). Selecione a modalidade da licitações:

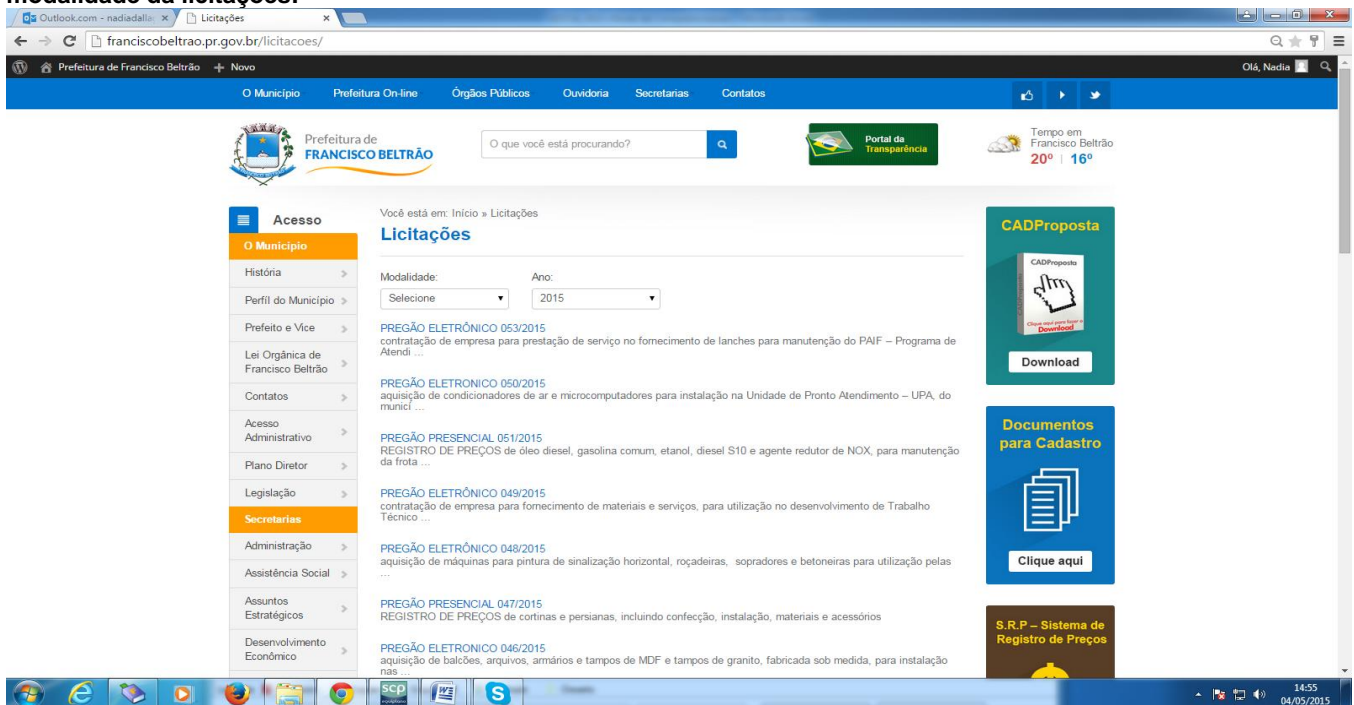

Passo 2 – Baixe em seu computador o programa CADPROPOSTA e salve em pasta específica.

Passo 3 – Selecione a Modalidade da Licitação e o número

Passo 4 - Faça o Download da proposta da Licitação desejada.

a) Os arquivos devem ser salvos diretamente no drive C:\ do seu computador, em uma pasta qualquer. Em seguida, clica-se com o botão direito do mouse em cima do link do arquivo, e peça pela opção “Salvar destino como...”. Depois de selecionado essa opção, selecione o local a ser gravado o arquivo e clique em “Salvar”.

b) Caso você já possua o arquivo CADPROPOSTA.EXE em seu computador, poderá utilizar-se do mesmo para o preenchimento das informações conforme o roteiro a seguir.

Passo 5 - PREENCHIMENTO DA PROPOSTA DE PREÇOS

Para informar os valores e as marcas dos produtos contidos no anexo, proceda da seguinte forma:

5.1 Acesse a pasta onde salvou os arquivos, e clique duas vezes em cima do arquivo CADPROPOSTA.EXE. Aparecerá a seguinte tela:

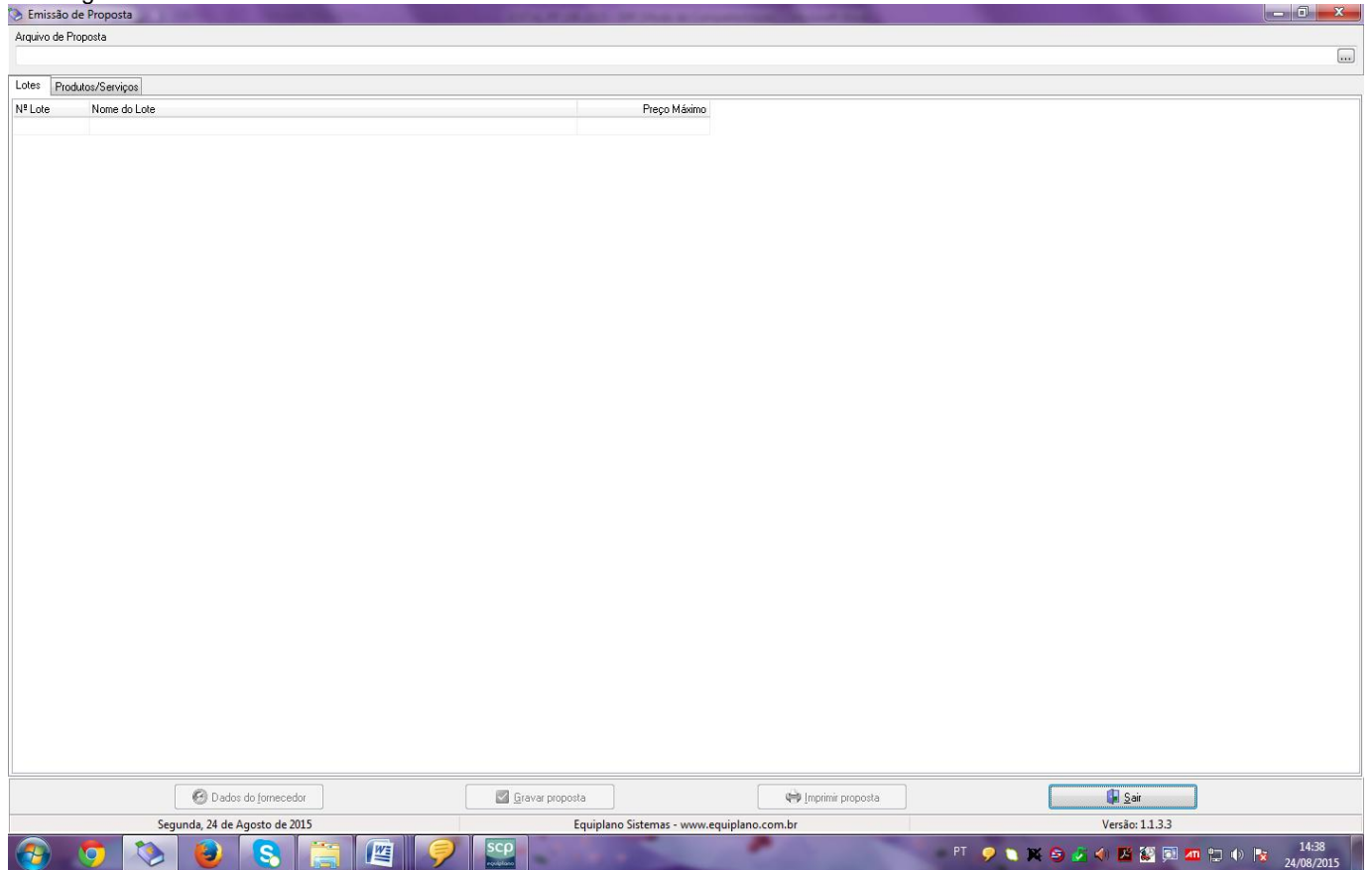

TELA DO PROGRAMA

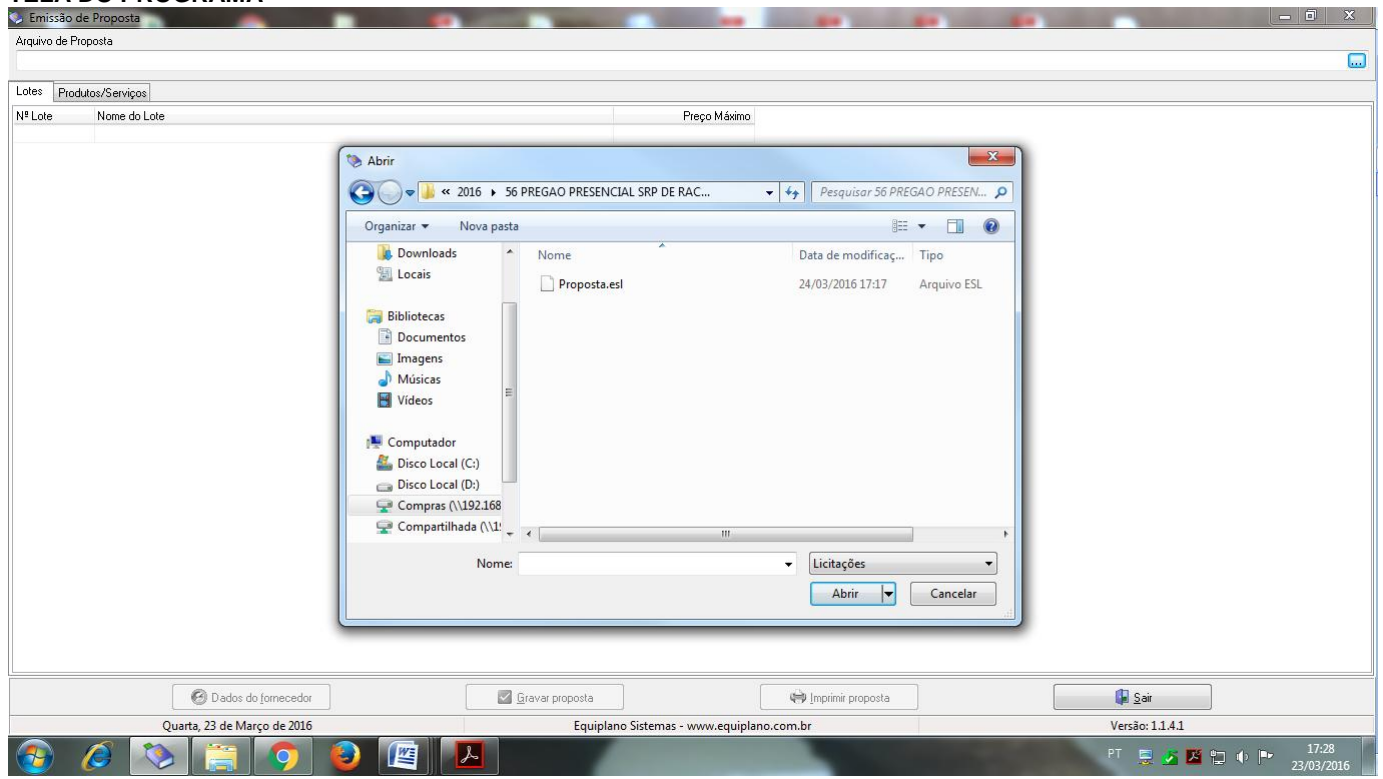

5.2 - No campo Arquivo de Proposta, clique uma vez sobre o botão com reticências. Procure pelo arquivo PROPOSTA.ESL
Procure pelo arquivo

5.3 - A seguinte tela irá aparecer:

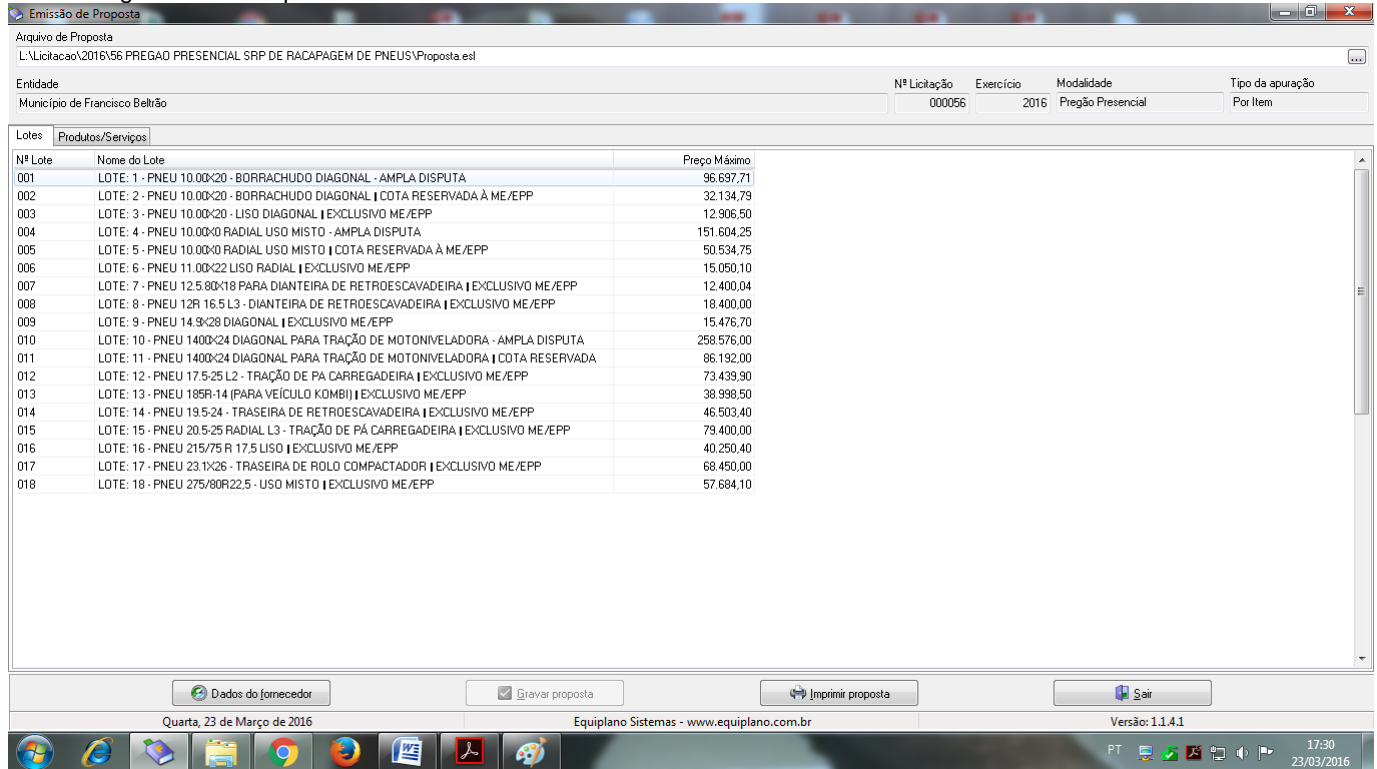

Arquivo de Proposta
L:\licitacao\2016\56 PREGAO PRESENCIAL SRP DE RACAPAGEM DE PNEUS\Proposta.esl

Entidade: Município de Francisco Beltrão

Nº Licitação: 000056 Exercício: 2016 Modalidade: Pregão Presencial Tipo de apuração: Por Item

| Nº Lote | Nome do Lote | Preço Máximo |
|---------|---|--------------|
| 001 | LOTE: 1 - PNEU 10.00x20 - BORRACHUDO DIAGONAL - AMPLA DISPUTA | 96.697,71 |
| 002 | LOTE: 2 - PNEU 10.00x20 - BORRACHUDO DIAGONAL COTA RESERVADA À ME/EPP | 32.134,79 |
| 003 | LOTE: 3 - PNEU 10.00x20 - LISO DIAGONAL EXCLUSIVO ME/EPP | 12.906,50 |
| 004 | LOTE: 4 - PNEU 10.00x20 RADIAL USO MISTO - AMPLA DISPUTA | 151.604,25 |
| 005 | LOTE: 5 - PNEU 10.00x20 RADIAL USO MISTO COTA RESERVADA À ME/EPP | 50.534,75 |
| 006 | LOTE: 6 - PNEU 11.00x22 LISO RADIAL EXCLUSIVO ME/EPP | 15.050,10 |
| 007 | LOTE: 7 - PNEU 12.5.80x18 PARA DIANTEIRA DE RETROSCAVADEIRA EXCLUSIVO ME/EPP | 12.400,04 |
| 008 | LOTE: 8 - PNEU 12R 16.5 L3 - DIANTEIRA DE RETROSCAVADEIRA EXCLUSIVO ME/EPP | 18.400,00 |
| 009 | LOTE: 9 - PNEU 14.3x28 DIAGONAL EXCLUSIVO ME/EPP | 15.476,70 |
| 010 | LOTE: 10 - PNEU 1400x24 DIAGONAL PARA TRACÇÃO DE MOTONIVELADORA - AMPLA DISPUTA | 258.576,00 |
| 011 | LOTE: 11 - PNEU 1400x24 DIAGONAL PARA TRACÇÃO DE MOTONIVELADORA COTA RESERVADA | 86.192,00 |
| 012 | LOTE: 12 - PNEU 17.5.25 L2 - TRACÇÃO DE PA CARREGADEIRA EXCLUSIVO ME/EPP | 73.439,90 |
| 013 | LOTE: 13 - PNEU 185R-14 (PARA VEÍCULO KOMBI) EXCLUSIVO ME/EPP | 38.998,50 |
| 014 | LOTE: 14 - PNEU 19.5.24 - TRASEIRA DE RETROSCAVADEIRA EXCLUSIVO ME/EPP | 46.503,40 |
| 015 | LOTE: 15 - PNEU 20.5.25 RADIAL L3 - TRACÇÃO DE PÁ CARREGADEIRA EXCLUSIVO ME/EPP | 79.400,00 |
| 016 | LOTE: 16 - PNEU 215/75 R 17.5 LISO EXCLUSIVO ME/EPP | 40.250,40 |
| 017 | LOTE: 17 - PNEU 23.1x26 - TRASEIRA DE ROLO COMPACTADOR EXCLUSIVO ME/EPP | 68.450,00 |
| 018 | LOTE: 18 - PNEU 275/80R22.5 - USO MISTO EXCLUSIVO ME/EPP | 57.684,10 |

Quarta, 23 de Março de 2016 Equiplano Sistemas - www.equiplano.com.br Versão: 1.1.4.1

Você trabalha com duas guias: Lotes e Produtos/Serviços. Inicialmente, você vai na guia Lotes, seleciona o lote em questão e vá para a outra guia: Produtos/Serviços:

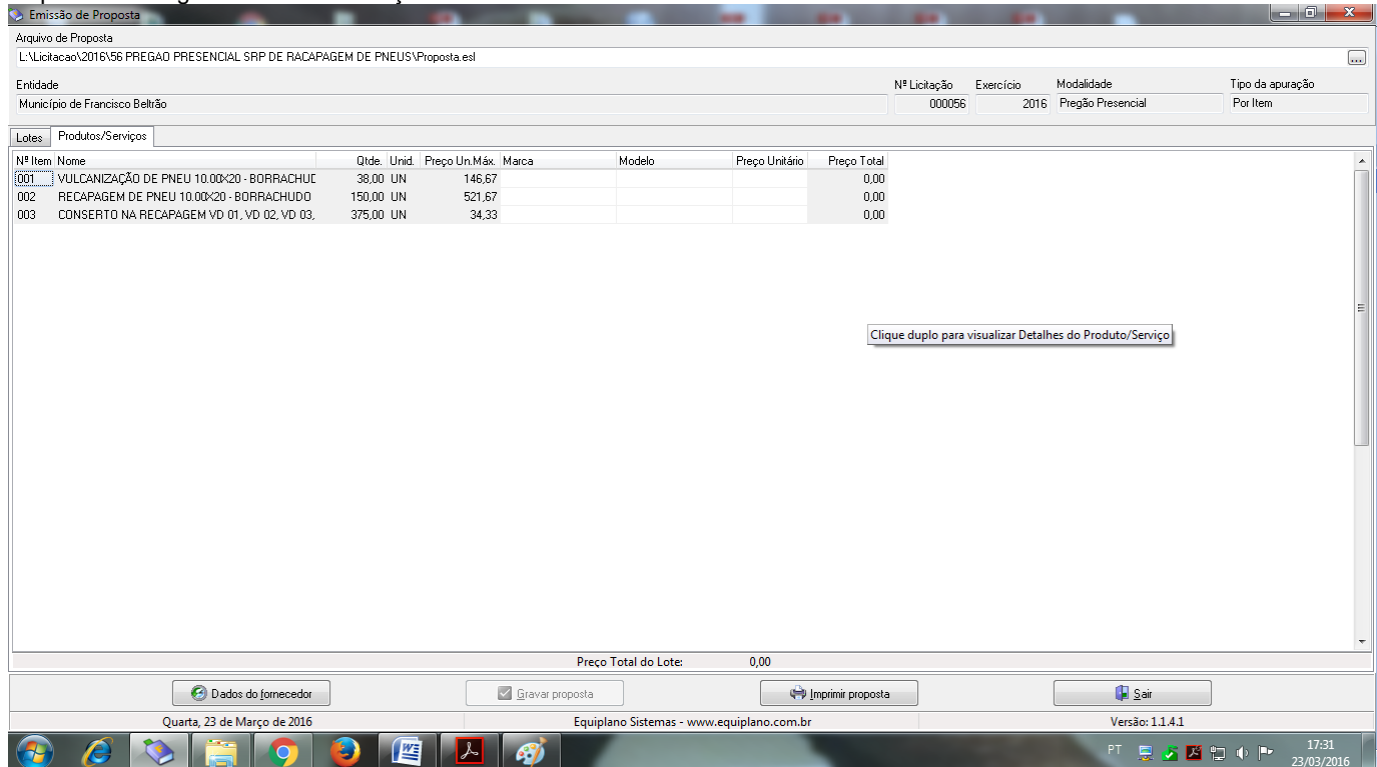

Arquivo de Proposta
L:\licitacao\2016\56 PREGAO PRESENCIAL SRP DE RACAPAGEM DE PNEUS\Proposta.esl

Entidade: Município de Francisco Beltrão

Nº Licitação: 000056 Exercício: 2016 Modalidade: Pregão Presencial Tipo de apuração: Por Item

| Nº Item | Nome | Qtde. | Unid. | Preço Un.Máx. | Marca | Modelo | Preço Unitário | Preço Total |
|---------|---|--------|-------|---------------|-------|--------|----------------|-------------|
| 001 | VULCANIZAÇÃO DE PNEU 10.00x20 - BORRACHUC | 38,00 | UN | 146,67 | | | | 0,00 |
| 002 | RECAPAGEM DE PNEU 10.00x20 - BORRACHUDO | 150,00 | UN | 521,67 | | | | 0,00 |
| 003 | CONSRTO NA RECAPAGEM VD 01, VD 02, VD 03, | 375,00 | UN | 34,33 | | | | 0,00 |

Preço Total do Lote: 0,00

Quarta, 23 de Março de 2016 Equiplano Sistemas - www.equiplano.com.br Versão: 1.1.4.1

Você vai perceber que existe dois campos a serem informados: **Marca e Preço Unitário**. O valor deverá ser digitado utilizando o formato 99999,9999. Não coloque o ponto decimal para separar a casa dos milhares, apenas a vírgula para a separação dos centavos.

Os valores devem ser digitados, sempre respeitando a coluna do Preço Unit. Máx. para cada item. O valor digitado jamais poderá ultrapassar o valor estipulado nessa coluna, bem como o programa não vai deixar que isso aconteça.

Imediatamente, **clique no botão Gravar Proposta**, para que o programa salve as informações no arquivo.

5.3.1 Em seguida, clique no botão Dados do Fornecedor (da empresa). O programa apresentará a seguinte tela: (ao preencher, observe os parâmetros, utilize apenas números, sem parênteses, traços ou barras)

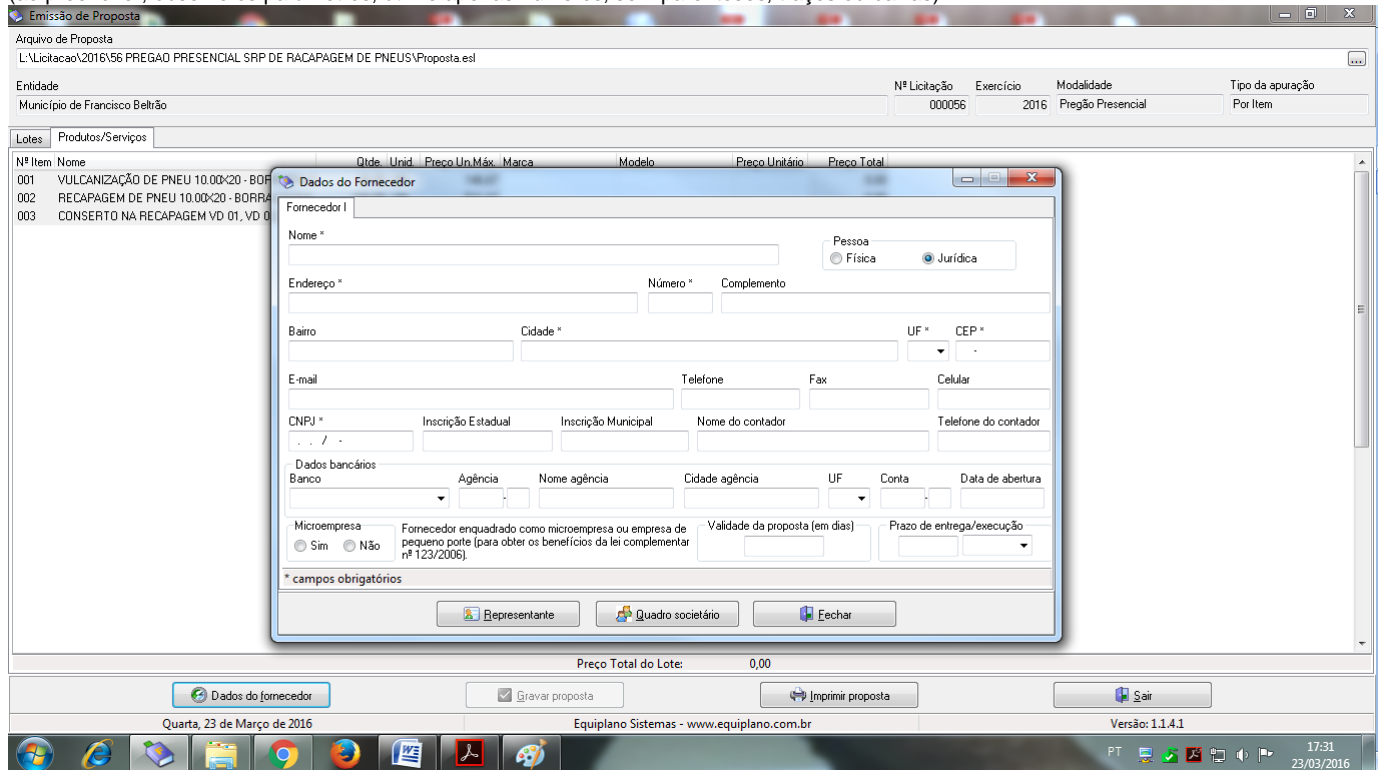

The screenshot shows the 'Dados do Fornecedor' (Supplier Data) form. The form is titled 'Dados do Fornecedor' and contains the following fields:

- Fornecedor I:** Text field for the supplier name.
- Nome *:** Text field for the legal name.
- Endereço *:** Text field for the address.
- Número *:** Text field for the street number.
- Complemento:** Text field for the address complement.
- Bairro:** Text field for the neighborhood.
- Cidade *:** Text field for the city.
- UF *:** Dropdown menu for the state.
- CEP *:** Text field for the postal code.
- E-mail:** Text field for the email address.
- Telefone:** Text field for the phone number.
- Fax:** Text field for the fax number.
- Celular:** Text field for the mobile phone number.
- CNPJ *:** Text field for the CNPJ number.
- Inscrição Estadual:** Text field for the state registration number.
- Inscrição Municipal:** Text field for the municipal registration number.
- Nome do contador:** Text field for the accountant's name.
- Telefone do contador:** Text field for the accountant's phone number.
- Dados bancários:** Section with fields for **Banco**, **Agência**, **Nome agência**, **Cidade agência**, **UF**, **Conta**, and **Data de abertura**.
- Microempresa:** Radio buttons for **Sim** and **Não**.
- Fornecedor enquadrado como microempresa ou empresa de pequeno porte (para obter os benefícios da lei complementar nº 123/2006):** Text field.
- Validade da proposta (em dias):** Text field.
- Prazo de entrega/execução:** Text field.

At the bottom of the form, there are three buttons: **Representante**, **Quadro societário**, and **Fechar**. The **Representante** button is highlighted in blue.

5.3.2 - No botão "Representante" concluir as informações: (representante legal da empresa).

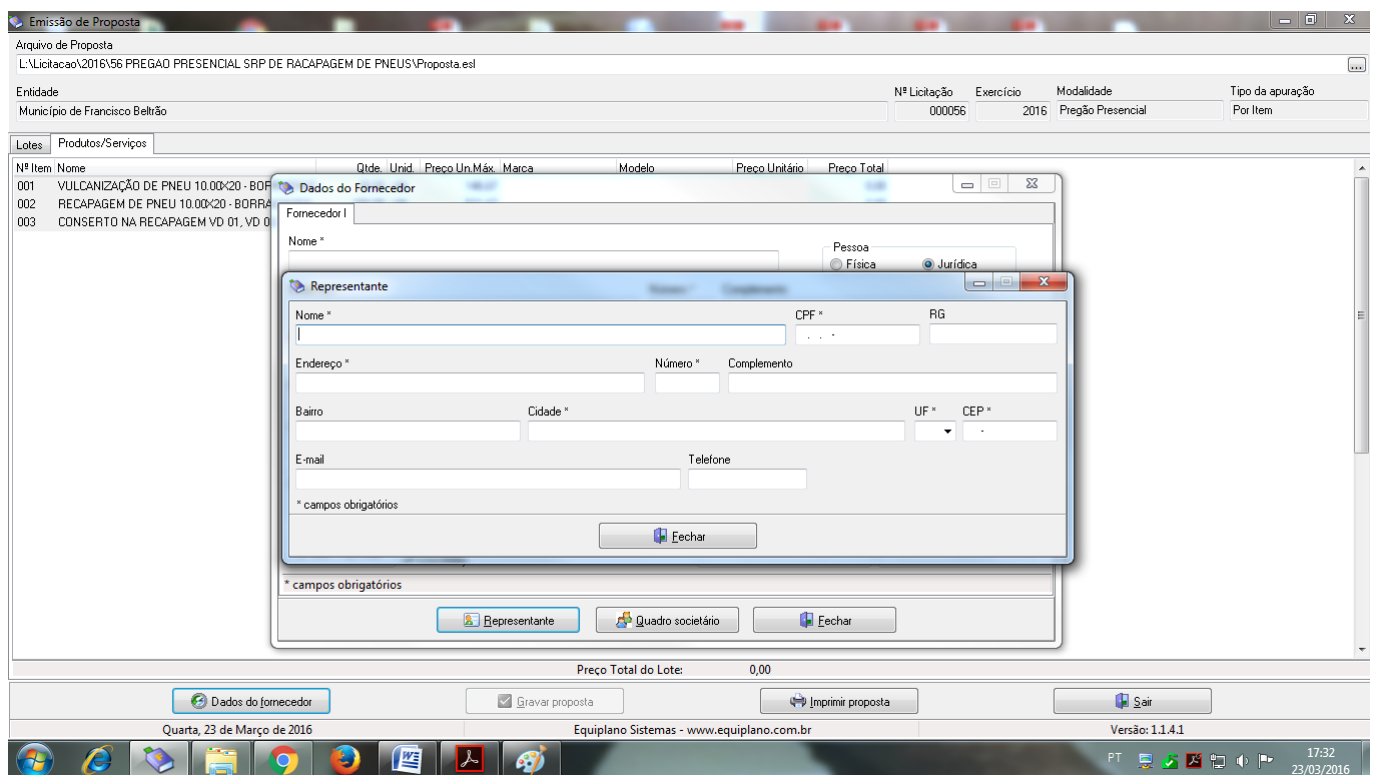

The screenshot shows the 'Representante' (Legal Representative) form. The form is titled 'Representante' and contains the following fields:

- Nome *:** Text field for the name.
- CPF *:** Text field for the CPF number.
- RG:** Text field for the RG number.
- Endereço *:** Text field for the address.
- Número *:** Text field for the street number.
- Complemento:** Text field for the address complement.
- Bairro:** Text field for the neighborhood.
- Cidade *:** Text field for the city.
- UF *:** Dropdown menu for the state.
- CEP *:** Text field for the postal code.
- E-mail:** Text field for the email address.
- Telefone:** Text field for the phone number.

At the bottom of the form, there are three buttons: **Representante**, **Quadro societário**, and **Fechar**. The **Representante** button is highlighted in blue.

5.3.3 - No botão "Quadro societário" (informações e dados sobre os sócios da empresa conforme contrato social)

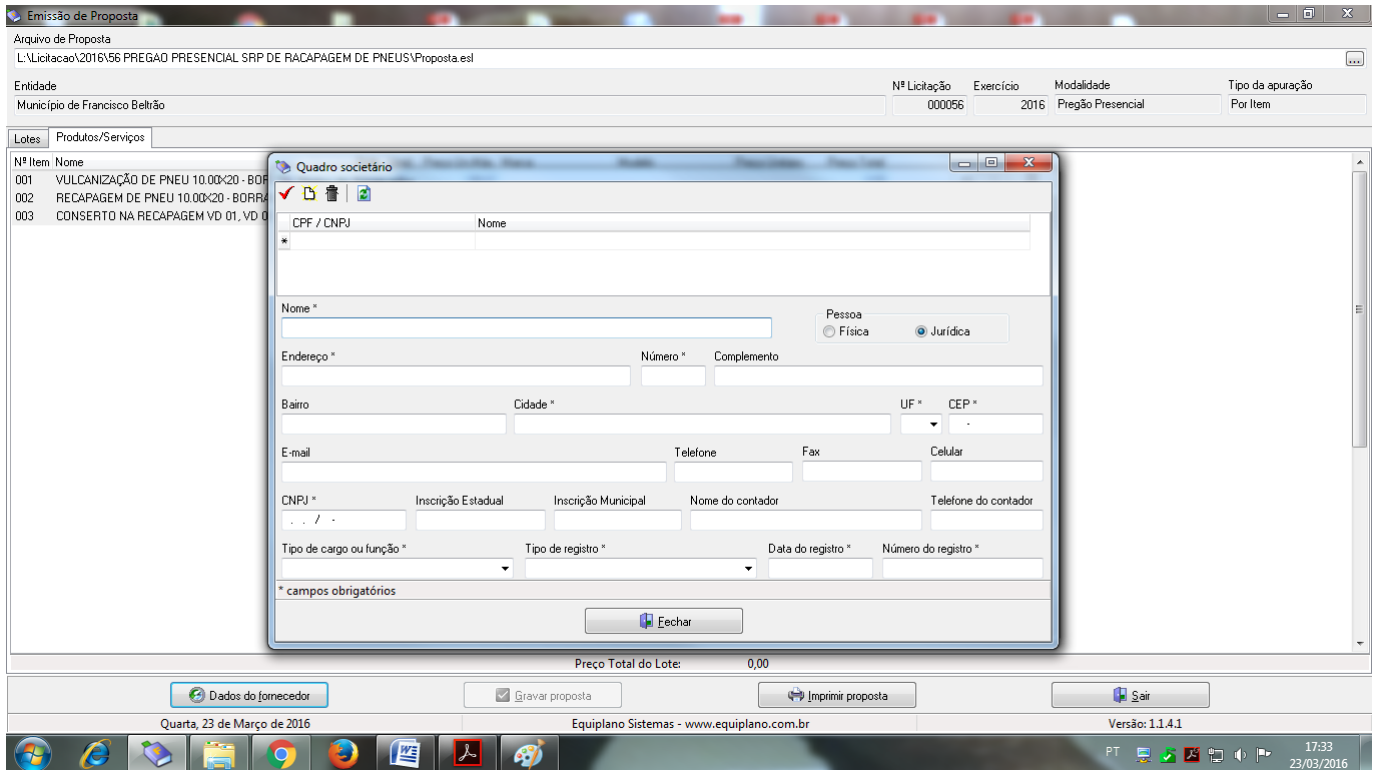

Uma vez incluídas estas informações clique no botão Fechar e, logo após, no botão **Gravar Propostas novamente**.

Os valores e os dados do fornecedor, poderão ser informados a qualquer tempo, ou seja, não é necessário incluir as informações todas de uma só vez, basta gravar e acessar o programa, como descrito no item 1) e continuar informando de onde parou.

6. TÉRMINO DO PREENCHIMENTO

Após o término da digitação/gravação de todos os itens:

6.1 Salvar o arquivo **PROPOSTA.ESL** em unidade de armazenamento (CD-R ou Pen-Drive) em bom estado, bem acondicionado, para que não sofra danos. (Importante: testar no CADProposta, o arquivo que foi gravado no CD ou Pen-Drive);

6.2 No botão **imprimir proposta** imprimir o documento e coletar assinatura;

- Acondioná-los em envelope adequado e identificado, conforme orientações deste Edital.

4 PONTOS A SEREM OBSERVADOS:

1º) AO DIGITAR O VALOR NÃO USAR PONTO.
EX: 1520,00 (CERTO) - EX: 1.520,00 (ERRADO)

2º) AO DIGITAR O VALOR DA MERCADORIA, SEMPRE RESPEITAR A COLUNA DO VALOR MÁXIMO UNITÁRIO.

3º) DEPOIS DE TER BAIXADO O ARQUIVO **CADPROPOSTA.EXE**, O MESMO PODERÁ SER ARMAZENADO NUMA PASTA EM SEPARADO, POIS SERÁ UTILIZADO O MESMO PROGRAMA, QUANDO FOR PARTICIPAR DE NOVAS LICITAÇÕES COM O MUNICÍPIO, QUE REQUEIRAM TAL RECURSO.

4º) AO SALVAR O ARQUIVO EM MEIO ELETRÔNICO (CD-ROM OU PEN-DRIVE), RECOMENDA-SE TESTAR O ARQUIVO GRAVADO E AINDA POSSUIR EM MÃOS OUTRA CÓPIA ALTERNATIVA NA ABERTURA DA LICITAÇÃO).

ANEXO X

MODELO DE PROTOCOLO DE RETIRADA DO EDITAL PELA INTERNET

(Enviar para o email: nadia@franciscobeltrao.com.br)

PREGÃO PRESENCIAL Nº ____/____

PROCESSO Nº _____

Denominação da Empresa:

CNPJ nº:

Endereço:

e-mail:

Cidade/Estado:

Telefone e Fax:

Obtivemos através do acesso à página www.franciscobeltrao.pr.gov.br, nesta data, cópia do instrumento convocatório da licitação acima identificada.

Local, ____ de _____ de 20__.

Nome

Senhor Licitante:

Visando a comunicação futura entre esta Prefeitura Municipal e sua empresa, solicitamos a Vossa Senhoria preencher o protocolo de retirada do Edital e remetê-lo a Divisão de Licitações.

A não remessa do protocolo exime a Prefeitura Municipal de Francisco Beltrão da comunicação, por meio de fax ou e-mail, de eventuais esclarecimentos e retificações ocorridas no instrumento convocatório, bem como de quaisquer informações adicionais, não cabendo posteriormente qualquer reclamação.

Recomendamos ainda, consultas à referida página para eventuais comunicações e ou esclarecimentos