



EDITAL DE PREGÃO (PRESENCIAL) Nº 021/2016
PROCESSO LICITATÓRIO Nº 054/2016
DATA DA REALIZAÇÃO: 03/02/2016
HORÁRIO DE INÍCIO DA SESSÃO: às 15:00 horas
LOCAL: Prefeitura do Município de Francisco Beltrão – Paraná

O Município de Francisco Beltrão, Estado do Paraná, CNPJ nº 77.816.510/0001-66, através da Secretaria de Administração, sita à Rua Octaviano Teixeira dos Santos nº 1000 - centro Paraná, pela Pregoeira que ao final assina, torna público que está aberta licitação na modalidade PREGÃO (SISTEMA REGISTRO DE PREÇO), do tipo **MENOR PREÇO POR LOTE**, regido pela Lei n.º 10.520, de 17 de julho de 2002 e, subsidiariamente, à Lei nº 8.666/93, suas alterações e demais legislações aplicáveis, bem como as normas vigentes e aplicáveis ao objeto da presente licitação e Leis Complementares nº 123/2006 de 14 de dezembro de 2006 e nº 147/2014 de 07 de agosto de 2014, a ser executado pela Comissão designada pela Portaria nº 381/2015, de 23 de setembro de 2015, para atender à solicitação da Secretaria Municipal de Urbanismo.

As propostas deverão obedecer às especificações deste instrumento convocatório e anexos, que dele fazem parte integrante.

O **PREGÃO** será realizado no dia **03 de fevereiro de 2016**, com início às **15:00h (quinze horas)**, na sala de licitações, anexo à Prefeitura Municipal, na Rua Octaviano Teixeira dos Santos, centro, na cidade de Francisco Beltrão - PR, CEP: 85.601-030, quando deverão ser apresentados, no início, **O(S) DOCUMENTO(S) PARA CREDENCIAMENTO, DA DECLARAÇÃO DE PLENO ATENDIMENTO AOS REQUISITOS DE HABILITAÇÃO E DOS ENVELOPES PROPOSTA DE PREÇOS E DOCUMENTOS DE HABILITAÇÃO**, e será conduzida por Pregoeiro com o auxílio da equipe de apoio designados nos autos do processo em epígrafe.

TIPO: Menor Preço.

CRITÉRIO de julgamento das Propostas: Menor preço por LOTE.

1. DO OBJETO

- 1.1. Contratação de empresa para fornecimento temporário de transformadores e geradores e adequação da rede de energia elétrica do parque de exposições Jaime Canet Junior, incluindo: projeto, mão de obra, material, veículos, execução da instalação, a ligação, o monitoramento durante a realização da 27ª EXPOBEL e a posterior retirada dos equipamentos.

2. DA PARTICIPAÇÃO

- 2.1. Poderão participar do certame os interessados cujo ramo de atividade seja pertinente ao objeto da contratação e que preencherem as condições estabelecidas neste Edital e seus Anexos;
- 2.2. **No presente edital não se aplicou o disposto no Art. 48, II, da Lei Complementar nº 123/2006, de 14/12/2006, alterada pela Lei nº 147/2014, de 07/08/2014, em razão de não ser vantajoso para a Administração Municipal (Art. 49, III, da Lei Complementar 123/06).**
- 2.3. É vedada a participação direta ou indireta nesta licitação:
 - a) pessoa física;
 - b) empresas estrangeiras que não funcionem no País;
 - c) empresa em regime de subcontratação, ou ainda, em consórcio;



- d) empresa que estiver sob concurso de credores, dissolução, liquidação, processo de falência ou recuperação judicial;
 - e) empresa que tenha sido declarada inidônea para contratar com a Administração Pública, Direta ou Indireta, Federal, Estadual ou Municipal, ou que tenha sido punida com suspensão do direito de licitar e contratar com o Município;
 - f) Que estejam em situação irregular perante a Fazenda Pública, em qualquer esfera da Administração, perante o INSS e FGTS;
 - g) Mantenham, direta ou indiretamente, sociedade ou participação com servidor ou dirigente ligado ao governo municipal ou qualquer vínculo de natureza técnica, comercial, financeira ou trabalhista; ou ainda, parentesco em linha reta ou colateral, e ainda por afinidade, até o 3º grau com servidores do Município de Francisco Beltrão, efetivos ou ocupantes de cargo de provimento em comissão.
 - h) Tenham em seu quadro, empregados menores de 18 (dezoito) anos efetuando trabalho noturno, perigoso ou insalubre ou, ainda, empregados com idade inferior a 16 (dezesesseis) anos, efetuando qualquer trabalho, salvo na condição de aprendiz, a partir de 14 (quatorze) anos. Conforme Observância ao Disposto do Inciso XXXIII do Artigo 7º da Constituição Federal (anexo IV).
 - i) representação de mais de uma empresa pelo mesmo representante.
 - j) entidades empresariais controladoras, coligadas ou subsidiárias entre si.
- 2.4. Será permitida a participação de cooperativas, desde que apresentem modelo de gestão operacional adequado ao objeto desta licitação, com compartilhamento ou rodízio das atividades de coordenação e supervisão da execução dos serviços, e desde que os serviços contratados sejam executados obrigatoriamente pelos cooperados, vedando-se qualquer intermediação ou subcontratação.
- 2.5. *Visando a comunicação entre a Prefeitura Municipal e as empresas interessadas na licitação, no tocante à eventuais alterações do edital, solicitamos preencher o protocolo de retirada do Edital (anexo XI) e remetê-lo a Divisão de Licitações.*
- 2.6. A visita técnica deverá ser realizada até o dia 02 de fevereiro de 2016, pelo responsável técnico indicado no sub item 7.4 deste edital, em horário de expediente.
- 2.6.1 – O atestado de Visita (anexo VIII) será fornecido pelos técnicos do Licitador.

3. CONSULTA, DIVULGAÇÃO E ENTREGA DO EDITAL

- 3.1. O **EDITAL** poderá ser retirado ou consultado por qualquer interessado, **no site www.franciscobeltrao.pr.gov.br** “Serviços-Licitações” **ou na sede** da Prefeitura sita à Rua Octaviano Teixeira dos Santos, nº 1.000, centro, Divisão de Licitações, durante o expediente normal do órgão licitante, **das 8:00 às 12:00 e das 13:30 às 16:00 horas, até a data aprazada para recebimento dos documentos e dos envelopes “PROPOSTA” e “DOCUMENTAÇÃO”.**
- 3.1.1. Decairá do direito de impugnar os termos deste edital a licitante que não o fizer até o segundo (2º) dia útil que anteceder a abertura da sessão pública, e para qualquer cidadão que não o fizer até o quinto (5º) dia útil anterior à abertura.
- 3.1.2. A impugnação deverá ser formalizada por escrito, devendo ser protocolada junto ao Setor de Protocolo da Prefeitura do Município de Francisco Beltrão (Rua Octaviano Teixeira dos Santos, n.º 1.000, Centro, CEP 85.601-030), no horário das 8h às 12h e das 13h e 30min. às 16h, e dirigida ao Pregoeiro, que, no prazo de 05 (cinco) dias úteis, responderá aos seus termos.



- 3.1.3. A impugnação não impedirá o licitante de participar do processo licitatório.
- 3.1.4. Acolhida a impugnação, será definida e publicada nova data para a realização do certame.
- 3.1.5. Os pedidos de esclarecimentos referentes a este processo licitatório deverão ser enviados ao Pregoeiro, através dos e-mails: licitacao@franciscobeltrao.pr.gov.br ou nadia@franciscobeltrao.com.br, até 03 (três) dias úteis anteriores à data designada para abertura da sessão pública, na forma prevista no Preâmbulo.
- 3.1.6. As impugnações e pedidos de esclarecimentos não suspendem os prazos previstos no certame.
- 3.1.7. As respostas às impugnações e os esclarecimentos prestados pelo Pregoeiro serão entranhados nos autos do processo licitatório e estarão disponíveis para consulta por qualquer interessado.

3.1.8. Não será admitida a impugnação ao edital via fax ou por e-mail.

4. DOS DOCUMENTOS DE CREDENCIAMENTO

4.1. Para o credenciamento deverão ser apresentados os seguintes documentos **fora dos envelopes**:

4.1.1. Os **representantes** das empresas concorrentes deverão entregar ao Pregoeiro, antes da entrega dos envelopes:

- a) **Declaração dando ciência de que cumprem plenamente os requisitos de habilitação**, conforme inciso VII do art. 4º da Lei 10.520/02. (MODELO ANEXO II)
- a.1) As empresas que não entregarem esta declaração não poderão entregar os envelopes, recebendo-os de volta lacrados, se for o caso
- a.2) As empresas que apresentarem a declaração, mas não apresentarem documentação hábil para credenciar os seus representantes legais, poderão entregar os envelopes e participar com o seu preço original ofertado, mas estarão impedidos de participar da etapa de lances
- a.3) O responsável legal poderá assinar a declaração na própria sessão para firmar o compromisso moral de honestidade e transparência na participação do certame
- b) Será exigida **Procuração Particular para Credenciamento com firma reconhecida** (§2º do art. 654 do Código Civil) ou Procuração Pública, em nome do representante legal, dando poderes específicos para formular lance, negociar preço, assinar declarações, interpor e desistir de recursos, assinar e praticar todos os demais atos pertinentes à licitação. (ANEXO III).
- c) Cópia autenticada do Ato Constitutivo da Empresa, que comprove a capacidade do outorgante da Procuração Particular em constituir mandatários. Dispensado se o instrumento for Procuração Pública.
- d) **Declaração de Micro Empresa ou Empresa de Pequeno Porte (ANEXO VI) acompanhada da Certidão Simplificada da Junta Comercial**, que conste o seu enquadramento (Micro Empresa ou Empresa de Pequeno Porte) para fins das prerrogativas da Lei Complementar nº 123/2006 e nº 147/2014, **emitido com a antecedência máxima de 60 (sessenta) dias da data da abertura da licitação.**
- e) Apresentação de documento de identificação do representante com fé pública ou de cópia autenticada da mesma.



f) Cada representante somente poderá representar uma única licitante.

g) Os documentos necessários ao credenciamento deverão ser apresentados por qualquer processo de cópia autenticada por Tabelião de Notas ou cópia acompanhada do original para autenticação pelo Pregoeiro ou por membro da Equipe de Apoio.

5. DA PROPOSTA E DOS DOCUMENTOS DE HABILITAÇÃO

5.1. A proposta e os documentos para habilitação deverão ser **entregues**, separadamente, em 02 (dois) envelopes fechados, contendo em sua parte externa os seguintes dizeres:

ENVELOPE DE PROPOSTA (envelope nº. 01)
PREGÃO Nº. 021/2016
DATA DE ABERTURA: **03/02/2016 – 15:00 Horas**
NOME DO PROPONENTE:.....
CNPJ:
ENDEREÇO:
FONE/FAX:

ENVELOPE DE DOCUMENTOS DE HABILITAÇÃO (envelope nº. 02)
PREGÃO Nº. 021/2016
DATA DE ABERTURA: **03/02/2016 – 15:00 Horas**
NOME DO PROPONENTE:.....
CNPJ:
ENDEREÇO:
FONE/FAX:

6. DO CONTEÚDO DO ENVELOPE PROPOSTA

6.1. A Proposta de Preços, gerada a partir das orientações constantes no **Anexo X** deste edital, que deverá ser apresentada: na forma eletrônica (CD-R ou Pen-Drive) para alimentação do sistema de apuração; e na forma impressa e assinada, em papel A4, de preferência encadernadas ou grampeadas de modo que não existam folhas soltas, impressa com clareza, sem rasuras ou entrelinhas que dificultem sua análise.

6.1.1. A proposta de preço deverá conter os seguintes elementos:

- a) preço unitário por item do objeto licitado, com até **02 (duas)** casas decimais, valor total e valor global, expressos em moeda corrente nacional, não superior ao preço máximo estabelecido no **Anexo I**;
- b) prazo de validade não inferior a 60 (sessenta) dias corridos, a contar da data de sua apresentação, ficando estabelecido que na omissão será considerado aceito este prazo;
- c) dados do fornecedor/empresa, conforme os campos solicitados;
- d) dados do Representante Legal da empresa ou Procurador, conforme os campos solicitados; (e assinatura na forma impressa).

6.3. Não será admitida cotação que não contemple todas as quantidades de cada item.

6.2.1. Considerações para elaboração da proposta:

Nota 1: Nos preços propostos estarão previstos, além do lucro, todos os custos diretos e indiretos relativos ao cumprimento integral do objeto do Pregão, envolvendo, entre outras despesas, tributos de qualquer natureza, embalagem etc.

Nota 2: Os serviços deverão ser executados de acordo com o edital e seus anexos, obedecendo aos padrões estabelecidos pela COPEL – Companhia Paranaense de Energia e as normas da ABNT.

Nota 3: O alinhamento da rede será responsabilidade da Licitante e estará condicionado a aprovação do Fiscal do Contrato.

Nota 4: A proponente não poderá argüir omissões, enganos, erros e outros fatores para alterar o preço global proposto.

Nota 5: A licitante deverá apresentar proposta para todos os itens do lote, sob pena de desclassificação.

Nota 6: A apresentação da proposta na licitação será considerada de plena ciência de que a proponente examinou e concordou com todas as especificações e demais elementos da Licitação, que os comparou entre si e obteve do Licitador, através de seus técnicos, informações satisfatórias sobre qualquer ponto duvidoso eventualmente existente, antes de elaborar sua proposta, concluindo que os elementos da licitação lhe permitiram preparar proposta de preços completa irrevogável e integralmente satisfatória.

Nota 7: As microempresas (ME) e empresas de pequeno porte (EPP) que quiserem usufruir dos benefícios concedidos pela Lei Complementar nº. 123, de 14 de dezembro de 2006 alterada pela Lei Complementar nº 147/2014 de 07 de agosto 2014, deverão declarar em campo próprio da proposta eletrônica, a sua condição de ME ou EPP, além de apresentar os documentos comprobatórios na fase específica para recebimento.

7. DO CONTEÚDO DO ENVELOPE “DOCUMENTOS PARA HABILITAÇÃO”

7.1. HABILITAÇÃO JURÍDICA

- a) Registro comercial ou requerimento de empresário, para empresa individual, Ato constitutivo, estatuto ou contrato social com a última alteração ou consolidado, em vigor, devidamente registrado, para as sociedades comerciais, e, no caso de sociedades por ações ou entidades (associações, ONG's, etc) acompanhado dos documentos comprobatórios de eleição de seus administradores, caso não seja entregue por ocasião de credenciamento;

7.2. REGULARIDADE FISCAL E TRABALHISTA

- a) Prova de inscrição no Cadastro Nacional de Pessoa Jurídica (CNPJ);
b) Certidão conjunta Negativa ou Certidão Positiva com efeitos de Negativa de
c) Débitos relativos a Tributos Federais e à Dívida Ativa da União, que abrange inclusive a regularidade relativa à Seguridade Social (**INSS**).
d) Certidão Negativa de Débito ou Positiva com efeitos de negativa com a
e) Fazenda Estadual da sede da licitante;
f) Certidão Negativa de Débito ou Positiva com efeitos de negativa com a
g) Fazenda Municipal da sede da licitante;
h) Certificado de Regularidade do FGTS;
b) Certidão Negativa ou Positiva com efeito de Negativa de Débitos Trabalhistas, dentro do prazo de validade, conforme Lei nº 12.440/2011 (CNDT).

7.3. QUALIFICAÇÃO ECONÔMICO-FINANCEIRA

- a) Certidão negativa de falência ou concordata expedida pelo distribuidor da sede da pessoa jurídica, **emitida com a antecedência máxima de 60 (sessenta) dias da data da abertura da licitação.**
b) Balanço Patrimonial e demonstrações contábeis do último exercício social, apresentados na forma da Lei que comprovem a boa situação financeira da empresa, vedada a sua substituição por balancetes ou balanço provisório, podendo ser atualizados por índices oficiais quando encerrados a mais de 3 (três) meses da data de apresentação da proposta;



- c) i-1) A comprovação da boa situação financeira da empresa Licitante, de que trata o item acima, será demonstrada pela obtenção do **índice de Solvência Geral (SG), maior ou igual a 1,0** (um vírgula zero), resultante da aplicação da fórmula estabelecida abaixo:
- d) **SG =**
$$\frac{\text{Ativo Total}}{\text{Passivo Circulante} + \text{Passivo Exigível a Longo Prazo}}$$
- e) i-2) Serão aceitos como na forma da Lei, o balanço patrimonial e as demonstrações contábeis da empresa Licitante, assim apresentados: publicados no Diário Oficial, ou, publicados em jornal de grande circulação, ou registrados na Junta Comercial da sede ou domicílio da Licitante, ou, por cópia do Livro Diário autenticado pela Junta Comercial da sede ou domicílio da Licitante, na forma da Legislação em vigor, **acompanhado obrigatoriamente dos Termos de Abertura e de Fechamento.**
- f) i-3) As empresas Licitantes com menos de 01 (um) exercício financeiro de atividade, devem cumprir a exigência deste item mediante apresentação de Balanço de Abertura ou do último Balanço Patrimonial levantado, conforme o caso.
- g) Comprovação do Capital Social, integralizado e registrado na forma da Lei, de valor igual ou superior a 10% (dez por cento) do valor máximo estimado para os itens constantes no ANEXO I.

7.4. QUALIFICAÇÃO TÉCNICA:

a) Declaração de responsabilidade técnica (anexo VII), indicando o responsável técnico pela execução do serviço até o seu recebimento definitivo pelo Contratante. O mesmo não poderá ser substituído sem expressa autorização do Contratante.

– É vedada, sob pena de inabilitação, a indicação de um mesmo técnico como responsável técnico por mais de uma proponente.

b) Comprovação do vínculo empregatício entre o responsável técnico, elencado no subitem “a”, e a proponente, mediante registro em carteira de trabalho e ficha de registro da empresa ou contrato de prestação de serviços. Para dirigente ou sócio de empresa, tal comprovação poderá ser feita através da cópia da ata da assembléia de sua investidura no cargo ou contrato social.

c) Comprovação de registro no CREA e/ou CAU , através de certidão do Conselho Regional de Engenharia e Arquitetura – CREA e/ou CAU – Conselho de Arquitetura e Urbanismo, do RESPONSÁVEL TÉCNICO elencado no subitem “a”.

d) Comprovação de registro no CREA e/ou CAU, através da certidão do Conselho Regional de Engenharia e Arquitetura – CREA e/ou CAU – Conselho de Arquitetura e Urbanismo, da LICITANTE.

e) Comprovação de Registro Cadastral emitido pela COPEL DISTRIBUIÇÃO S/A, para construção e manutenção de redes de distribuição urbana e rural.

f) Atestado de visita (anexo VIII);

g) Atestado e/ou declaração de execução de, no mínimo, uma obra semelhante de complexidade tecnológica e operacional equivalente ou superior ao objeto deste edital.

g.1) - Os atestados e/ou declarações deverão ser comprovados através de Certidão de Acervo Técnico do(s) responsável(eis) técnico(s), emitida pelo Conselho Regional de Engenharia e Arquitetura – CREA.

7.5. DECLARAÇÕES:

- a) Declaração firmada pelo representante legal ou Procurador, de Inexistência de Fato Impeditivo de contratar com a Administração, conforme modelo constante no **Anexo IV** deste Edital.
- b) Declaração firmada pelo representante legal ou Procurador, de que não emprega menores de 18 (dezoito) anos em trabalhos noturnos e menores de 16 (dezesesseis) anos em qualquer trabalho, salvo na condição de aprendiz, a partir de 14 (quatorze) anos, conforme disposto no artigo 7º, inciso XXXIII, da Constituição Federal. (conforme modelo no **Anexo V** deste Edital – Regularidade com o Ministério do Trabalho).

7.5.1. Se o licitante for a **matriz**, todos os documentos deverão estar em nome da matriz, e se for a **filial**, todos os documentos deverão estar em nome da filial, excetos aqueles documentos que pela própria natureza, comprovadamente, forem emitidos somente em nome da matriz. Caso a licitante pretenda que um de seus estabelecimentos, que não o participante da licitação, execute o futuro contrato, deverá apresentar toda a documentação de ambos os estabelecimentos na forma e condições previsto **neste item**.

7.6. DISPOSIÇÕES GERAIS DA HABILITAÇÃO

7.6.1. Os **DOCUMENTOS DE HABILITAÇÃO** (envelope nº 02) poderão ser apresentados em original, ou por qualquer processo de cópia desde que autenticada por cartório competente, ou cópia simples que poderá ser autenticada pelo Pregoeiro ou pelos membros da Equipe de Apoio no decorrer da sessão **desde que o original esteja na posse do representante credenciado**, ou ainda por meio de publicação em órgão oficial expedidos via Internet.

7.6.2. Na hipótese de não constar prazo de validade em certidão, será aceita como válida a expedida até 60 (sessenta) dias imediatamente anteriores à data de apresentação das propostas.

8. DO PROCEDIMENTO E JULGAMENTO

8.1. No horário e local indicado no aviso de licitação, será aberta a sessão de processamento do Pregão, iniciando-se com o credenciamento dos interessados em participar do certame.

8.2. **Iniciada a abertura do primeiro envelope de proposta estará encerrado o credenciamento.**

8.3. A análise das propostas pelo Pregoeiro visará o atendimento das condições estabelecidas neste Edital e seus anexos, sendo desclassificadas as propostas cujo objeto não atenda às especificações, prazos e condições fixadas neste Edital e que apresentem preço baseado exclusivamente em proposta das demais licitantes.

8.3.1. No tocante aos preços, as propostas serão verificadas quanto à exatidão das operações aritméticas que conduziram ao valor total orçado, procedendo-se às correções no caso de eventuais erros, tomando-se como corretos os preços unitários. As correções efetuadas serão consideradas para apuração do valor da proposta.



- 8.3.2. Será desclassificada proposta cujo lance final exceder o preço máximo estabelecido para este processo licitatório
- 8.4. As propostas serão classificadas para a etapa de lances de acordo com os seguintes critérios:
- a) Primeiramente, a proposta de menor percentual de desconto e as que lhe forem superior em até 10% (dez por cento);
 - b) Não havendo pelo menos 03 (três) propostas com preços na condição definida na alínea anterior, serão selecionadas as que apresentarem os menores percentuais de desconto, até o máximo de 03 (três). No caso de empate nos percentuais de desconto serão admitidas todas as propostas empatadas, independentemente do número de licitantes.
- 8.5. O Pregoeiro convidará individualmente os autores das propostas selecionadas para formularem lances de forma seqüencial, a partir do autor da proposta de maior preço e os demais em ordem decrescente de valor, decidindo-se por meio de sorteio no caso de empate de preços.
- 8.5.1. A licitante sorteada em primeiro lugar poderá escolher a posição na ordenação de lances em relação aos demais empatados, e assim sucessivamente até a definição completa da ordem dos lances.
- 8.6. A etapa de lances será encerrada quando os classificados nessa etapa declinarem da formulação de lances.
- 8.7. Encerrada a etapa de lances, serão classificadas as propostas selecionadas e não selecionadas para a etapa dos lances, na ordem crescente de valores, considerando-se, para as selecionadas, o último percentual de desconto ofertado.
- 8.8. O Pregoeiro poderá negociar com o autor da oferta de menor valor com vistas à redução do preço.
- 8.9. Após a negociação, se houver, o Pregoeiro examinará a aceitabilidade do menor preço, decidindo motivadamente a respeito.
- 8.10. Considerada aceitável a oferta de menor preço e declarada vencedora do item, será aberto o envelope de documentos de habilitação.
- 8.11. Eventuais falhas e dúvidas em relação à regularidade dos documentos de habilitação poderão ser sanadas na sessão pública de processamento do Pregão, até a decisão sobre a habilitação, inclusive verificação efetuada por meio eletrônico hábil de informações.
- 8.12. A verificação será certificada pelo Pregoeiro e deverão ser anexados aos autos os documentos passíveis de obtenção por meio eletrônico, salvo impossibilidade devidamente justificada.
- 8.13. A Administração não se responsabilizará pela eventual indisponibilidade dos meios eletrônicos no momento da verificação. Ocorrendo essa indisponibilidade e não sendo apresentados os documentos alcançados pela verificação, a licitante será inabilitada.
- 8.14. Constatado o atendimento dos requisitos de habilitação previstos neste Edital, a licitante será declarada vencedora.
- 8.15. Se a oferta não for aceitável ou se a licitante desatender às exigências para a habilitação, o Pregoeiro examinará as ofertas subsequentes e a qualificação das licitantes, na ordem de

classificação, e assim sucessivamente até a apuração de uma que atenda ao edital, sendo a respectiva licitante declarada vencedora.

8.16. Esta licitação é do tipo **MENOR PREÇO POR LOTE.**

9. DO RECURSO, DA ADJUDICAÇÃO E DA HOMOLOGAÇÃO

- 9.1. No final da sessão, a licitante que quiser recorrer deverá manifestar imediata e motivadamente a sua intenção, abrindo-se então o prazo de 03 (três) dias corridos para apresentação das razões do recurso, ficando as demais licitantes, desde logo, intimadas para apresentar contra-razões em igual número de dias, que começarão a correr no término do prazo do recorrente, sendo-lhes assegurada vista imediata dos autos;
- 9.2. A ausência de manifestação imediata e motivada da licitante importará: a preclusão do direito de recurso; a adjudicação do objeto do certame pelo Pregoeiro à licitante vencedora; e o encaminhamento do processo à autoridade competente para a homologação;
- 9.3. As razões do recurso de que trata o subitem 9.1 deverão ser protocoladas junto ao Protocolo Geral da Prefeitura do Município de Francisco Beltrão, Rua Octaviano Teixeira dos Santos, nº 1000, Centro, andar térreo do Paço Municipal;
- 9.4. Interposto o recurso, o Pregoeiro poderá reconsiderar a sua decisão ou encaminhá-lo devidamente informado à autoridade competente;
- 9.5. Decididos os recursos e constatada a regularidade dos atos praticados, a autoridade competente adjudicará o objeto do certame à licitante vencedora e decidirá sobre a homologação do procedimento;
- 9.6. O recurso terá efeito suspensivo e o seu acolhimento importará a invalidação dos atos insuscetíveis de aproveitamento;
- 9.7. Não havendo recurso, após o seu resultado, o pregoeiro adjudicará o objeto do certame a licitante vencedora e encaminhará à autoridade superior o processo licitatório juntado o relatório para homologação;
- 9.8. Homologado o procedimento, serão convocados os adjudicatários para assinatura do Contrato.

10. DA CONTRATAÇÃO

- 10.1. O licitante vencedor estará obrigado a celebrar o contrato, nas condições estabelecidas no ato convocatório, e nos respectivos Anexos.

11. DAS CONDIÇÕES DE FORNECIMENTO/EXECUÇÃO DO OBJETO DA LICITAÇÃO

- 11.1 – Local, prazos e forma de entrega conforme descritos no **ANEXO I** deste Edital.
- 11.2 – O prazo de execução do objeto licitado será **de 20 (vinte) dias e durante a realização da 27ª EXPOBEL** contados a partir da ordem de serviços.



11.3 – O prazo de vigência do contrato será **de 90 (noventa) dias** contados a partir da assinatura.

11.3.1 – O prazo de vigência (execução) poderá ser revisto nas hipóteses indicadas no art. 57, § 1º, da Lei nº 8.666/93.

12. DA FORMA DE PAGAMENTO

12.1. O pagamento do valor devido será realizado no prazo de 10 (dez) dias contados da data da realização do serviço, mediante a apresentação da nota fiscal respectiva.

12.2. O presente edital não prevê atualização de valores

12.3. As notas fiscais deverão ser emitidas a favor do CNPJ constante na Nota de Empenho e/ou contrato.

12.4. As notas fiscais/faturas que apresentarem incorreções serão devolvidas à Contratada e seu pagamento ocorrerá em até 30 (trinta) dias corridos, após a data de sua apresentação válida respeitado o prazo do item 12.1.

12.5. Os valores das notas fiscais estarão sujeitos às retenções previdenciárias e tributárias na forma da Lei.

12.6. O pagamento se dará por depósito bancário, devendo para isto a contratada apor à nota fiscal o número da conta corrente, da agência e do banco, sendo que estas estarão sujeitas as retenções fiscais e previdenciárias na forma da lei.

12.7. **O valor total máximo estimado desta licitação é de R\$ 142.245,00 (cento e quarenta e dois mil duzentos e quarenta e cinco reais) do orçamento de 2016, previsto na LDO e no PPA, que correrá pela dotação orçamentária própria conforme segue:**

Conta	Órgão/ Unidade	Funcional programática	Elemento de despesa	Fonte
4990	11.002	15.452.1502.2.024	3.3.90.39.16.00 3.3.90.39.99.99	000

13. DAS SANÇÕES PARA O CASO DE INADIMPLEMENTO

13.1 - O licitante que ensejar o retardamento da execução do certame, não mantiver a proposta, falhar ou fraudar no fornecimento do objeto adquirido, comportar-se de modo inidôneo, fizer declaração falsa ou cometer fraude fiscal, garantindo o direito prévio da citação e da ampla defesa, ficará impedido de licitar e contratar com a administração, pelo prazo de até 5 (cinco) anos, enquanto perdurarem os motivos determinantes da punição ou até que seja promovida a reabilitação perante a própria autoridade que aplicou a penalidade.

13.2 - Pela inexecução total ou parcial do contrato ou instrumento equivalente e pelo descumprimento das normas e legislação pertinentes à execução do objeto contratual que acarrete a rescisão do contrato ou instrumento equivalente, a Prefeitura do Município de Francisco Beltrão, poderá, ainda, garantida a prévia defesa, aplicar à empresa contratada as sanções previstas no art. 87 da Lei nº 8.666/93, sendo que em caso de multa esta corresponderá a 10% (dez por cento) sobre o valor do contrato.

13.3 - A aplicação das sanções administrativas não exclui a responsabilização do licitante por eventuais perdas e danos causados ao Município de Francisco Beltrão.

14. DA GARANTIA CONTRATUAL (CAUÇÃO)

14.1. Não será exigida a prestação de garantia para a contratação resultante desta licitação.

15. DAS DISPOSIÇÕES FINAIS

- 15.1. O resultado do presente certame será divulgado no Diário Oficial do Município de Francisco Beltrão através do endereço eletrônico <http://amsop.dioems.com.br>, e no Portal de Transparência do Município através do endereço eletrônico <http://franciscobeltrao.pr.gov.br/>.
- 15.2. Até 02 (dois) dias úteis anteriores à data fixada para recebimento das propostas qualquer cidadão poderá protocolar, no Protocolo Geral da Prefeitura, impugnação ao ato convocatório do Pregão.
- 15.3. A petição será dirigida à autoridade subscritora do Edital, que decidirá no prazo de até 01 (um) dia útil anterior à data fixada para recebimento das propostas.
- 15.4. Acolhida a petição contra o ato convocatório, será designada nova data para a realização do certame.
- 15.5. Quaisquer tributos ou encargos legais criados, alterados ou extintos, bem como a superveniência de disposições legais, quando ocorridas após a data de apresentação da proposta, de comprovada repercussão nos preços contratados, implicarão a revisão destes para mais ou para menos, conforme o caso, desde que devidamente comprovados através de cálculos e da documentação pertinente, e após aprovação dos órgãos interessados.
- 15.6. A vencedora fica obrigada a aceitar, nas mesmas condições, os acréscimos ou supressões que se fizerem nas quantidades previstas em até 25% (vinte e cinco por cento) do valor inicial, considerando-se os preços unitários.
- 15.7. A vencedora é responsável pelos danos causados diretamente ao MUNICÍPIO ou a terceiros decorrentes de sua culpa ou dolo resultante da contratação, não excluindo ou reduzindo essa responsabilidade à fiscalização e acompanhamento do MUNICÍPIO.
- 15.8. São de responsabilidade da contratada todos os encargos trabalhistas, previdenciários, fiscais e comerciais resultantes da contratação e a sua inadimplência não transfere ao MUNICÍPIO a responsabilidade por seu pagamento, nem poderá onerar o objeto da presente.
- 15.9. A vencedora é obrigada a reparar, corrigir, remover, reconstruir ou substituir, às suas expensas, no total ou em parte, os produtos ou serviços em que se verificarem vícios, defeitos ou incorreções.
- 15.10. O Município, direta ou indiretamente, fiscalizará e acompanhará o cumprimento do contrato.
- 15.11. O Município rejeitará, no todo ou em parte, os produtos ou serviços em desacordo com o exigido neste Edital.

- 15.12. O Município reserva-se, ainda, o direito de paralisar ou suspender a qualquer tempo o serviço contratado, mediante o pagamento único e exclusivo daqueles já fornecidos, considerando-se para tanto os preços unitários.
- 15.13. A vencedora se obriga a manter, durante toda a vigência da ata de registro de preços e na contratação, se houver, todas as condições de habilitação e qualificação exigidas na licitação.
- 15.14. Pode o presente Pregão ser revogado ou anulado sem que caiba ao licitante qualquer tipo de indenização.
- 15.15. Os casos omissos do presente Pregão serão solucionados pelo Pregoeiro.
- 15.16. Integram o presente Edital:
- a) ANEXO I - DESCRIÇÃO DO OBJETO LICITADO – TERMO DE REFERÊNCIA
 - b) ANEXO II - MODELO DE DECLARAÇÃO DE PLENO ATENDIMENTO AOS REQUISITOS DE HABILITAÇÃO
 - c) ANEXO III - MODELO DE PROCURAÇÃO PARA CREDENCIAMENTO
 - d) ANEXO IV – MODELO DE DECLARAÇÃO DE INEXISTÊNCIA DE FATO IMPEDITIVO DE LICITAR OU CONTRATAR COM A ADMINISTRAÇÃO
 - e) ANEXO V – MODELO DE DECLARAÇÃO DE REGULARIDADE COM O MINISTÉRIO DO TRABALHO
 - f) ANEXO VI – MODELO DE DECLARAÇÃO DE MICRO EMPRESA E EMPRESA DE PEQUENO PORTE
 - g) ANEXO VII – MODELO DE DECLARAÇÃO DE RESPONSABILIDADE TÉCNICA
 - h) ANEXO VIII – ATESTADO DE VISITA TÉCNICA
 - i) ANEXO IX – MINUTA DO CONTRATO
 - j) ANEXO X – MODELO DE PROPOSTA DE PREÇOS
 - k) ANEXO XI – MODELO DE COMPROVANTE DE RETIRADA DO EDITAL PELA INTERNET
- 15.17. Dúvidas a respeito deste Pregão poderão ser dirimidas das 09h às 12h ou das 13h30 às 16h00, no Departamento de Licitações e Compras, Rua Octaviano Teixeira dos Santos, nº 1000, 2º andar, Francisco Beltrão, Paraná, (46) 3520-2103/3520-2107.

Francisco Beltrão, 19 de janeiro de 2016.

**ANTONIO CANTELMO
NETO
PREFEITO MUNICIPAL**



ANEXO I
Descrição do Objeto da Licitação

1. O presente documento apresenta a especificação, quantidade, local e prazo para entrega, condições de recebimento, e valor máximo estimado para os itens objeto do **PREGÃO PRESENCIAL Nº 021/2016**.

2. O Objeto desta licitação é o **Contratação de empresa para fornecimento temporário de transformadores e geradores e adequação da rede de energia elétrica do parque de exposições Jaime Canet Junior, incluindo: projeto, mão de obra, material, veículos, execução da instalação, a ligação, o monitoramento durante a realização da 27ª EXPOBEL e a posterior retirada dos equipamentos**, para fornecimento de forma imediata conforme solicitação da Administração Municipal durante o período de vigência da 27ª EXPOBEL observadas as características e demais condições definidas neste edital e seus anexos.

2.1. São os seguintes os itens licitados, com os respectivos valores máximos estimados:

Item nº	Código sistema	Nome / Especificação do serviço/material	Quantidade	Unidade	Preço unitário máximo R\$	Total R\$
1	49113	Fornecimento temporário de 05(cinco) transformadores trifásicos de 112,5 KVA, 13,8KV/220/227V. Os locais onde deverão ser instalados os transformadores serão definidos pela Administração. Período de utilização: 10(dez) dias	5	UN	3.500,00	17.500,00
2	49114	Fornecimento temporário de 03(três) transformadores trifásicos 150 KVA/13,8KV/220/127V. Os locais onde deverão ser instalados os transformadores serão definidos pela Administração. Período de utilização: 10(dez) dias	3	UN	4.000,00	12.000,00
3	49115	Fornecimento temporário de 02(dois) geradores de 180 KVA, 220/127V, incluindo projeto elétrico (um para instalação no palco principal, em conjunto com a energia fornecida pela COPEL e outro para o parque de rodeio (somente energia do gerador). Período de utilização: 10(dez) dias	2	UN	12.425,00	24.850,00
4	49116	Elaboração dos projetos elétricos necessários, incluindo a aprovação do mesmo junto a COPEL e a documentação necessária para a efetiva ligação dos transformadores à rede da COPEL nas datas previstas.	1	SERV	6.500,00	6.500,00
5	49117	Ampliação da rede de alta e baixa tensão, conforme padrão COPEL, na Rua Angelo Marcelo, com instalação de iluminação pública LM-1 – 250W e derivação MT na rede da COPEL, poste interno com ramal de entrada e saída aérea, com proteção geral 300A, e previsão para instalação de transformador, incluindo projeto.	1	SERV	40.835,00	40.835,00
6	49118	Serviços de veículos e equipamentos, sendo: 1(hum) caminhão com munck e 1(um) veículo utilitário durante os 10(dez) dias do evento.	1	SERV	9.700,00	9.700,00



		Período de utilização: 10(dez) dias				
7	49119	Mão de obra para instalação e disponibilização de 03(três) eletricitas para o monitoramento e manutenção dos equipamentos durante os 10(dez) dias do evento.	1	SERV	25.860,00	25.860,00
8	49120	Ligações de todos os estandes externos à rede de baixa tensão interna do Parque de Exposições e abertura e fechamento dos circuitos da rede.	1	SERV	5.000,00	5.000,00
VALOR GLOBAL MÁXIMO					R\$ 142.245,00	

2.3. O Valor máximo estimado da licitação é de **R\$ 142.245,00 (cento e quarenta e dois mil duzentos e quarenta e cinco reais)**.

3. 1. PRAZOS, FORMA DE ENTREGA / CONDIÇÕES DE RECEBIMENTO DO OBJETO:

a) Devem estar incluídos no preço todos os material e/ou insumos, (braço, luminária, reator, relê, bocal, lâmpadas, cabos, conectores, parafusos de fixação, etc.), bem como frete/transporte, mão de obra, instalação, tributos e/ou contribuições e quaisquer outros encargos indispensáveis ao perfeito cumprimento das obrigações decorrentes desta licitação.

b) Os serviços deverão ser executados de acordo com o edital e seus anexos, obedecendo aos padrões estabelecidos pela COPEL – Companhia Paranaense de Energia e as normas da ABNT.

c) O alinhamento da rede será responsabilidade da Licitante e estará condicionado a aprovação do Fiscal do Contrato.

d) Os serviços deverão ser executados com a devida autorização da secretaria municipal de administração com prazo máximo de 08(oito) dias para início da 27ª EXPOBEL.

4. DA SEGURANÇA E PROTEÇÃO NO TRABALHO:

4.1. A Contratada deverá fornecer a todos os trabalhadores o tipo adequado de equipamento de proteção individual – EPI.

4.2. A Contratada deverá treinar e tornar obrigatório o uso de EPIs.

4.3. O equipamento de proteção individual fornecido ao empregado deverá, obrigatoriamente, conter a identificação da Contratada.

4.4. A Contratada, em qualquer hipótese, não se eximirá da total responsabilidade quanto à negligência ou descumprimento da Lei nº 6.514 de 22/12/77 – Portaria nº 3.214, de 08/06/78, Normas Regulamentares – NRs 01 a 28 e, em especial, as NRs 04, 05, 06 e 18.

4.5. A Contratada não será eximida de qualquer responsabilidade quanto à segurança individual e coletiva de seus trabalhadores.

5. DA FISCALIZAÇÃO DOS SERVIÇOS



- 5.1 – A fiscalização da execução dos serviços de que trata este procedimento licitatório, bem como apontamento de eventuais falhas ou irregularidades, será exercida pelos servidores indicados na minuta da Ata de Registro de Preços;
- 5.2 – Caberá a Contratada indicar um funcionário colaborador responsável pela execução e acompanhamento dos serviços, bem como reportar-se ao fiscal de contrato quando necessário, adotando as providências pertinentes para a correção de eventuais falhas detectadas.

6 - DAS OBRIGAÇÕES DA CONTRATADA:

- a) Efetuar a entrega do material de acordo com as especificações e demais condições estipuladas no Edital.
- b) Comunicar à administração, no prazo máximo de 02(dois) dias úteis que antecedam o prazo de vencimento da entrega, os motivos que impossibilitem o seu cumprimento.
- c) Reparar, corrigir, remover, às suas expensas, no todo ou em parte, o(s) material(is) em que se verifique dano em decorrência do transporte, bem como, providenciar a substituição dos mesmos, no prazo máximo de 05 (cinco) dias, contados da notificação que lhe for entregue oficialmente.
- d) Assumir a responsabilidade pelos encargos fiscais e comerciais resultantes da adjudicação desta licitação.
- e) Caberá a Contratada indicar um funcionário técnico responsável pela execução e acompanhamento dos serviços, bem como reportar-se ao fiscal de contrato quando necessário, adotando as providências pertinentes para a correção de eventuais falhas detectadas.

7 - DAS OBRIGAÇÕES DO CONTRATANTE:

- a) Proporcionar todas as facilidades para que a Contratada possa desempenhar seu serviço em conformidade com edital, anexos e contrato desta licitação;
- b) Exercer a fiscalização do serviço por servidor especialmente designado e documentar as ocorrências havidas;
- c) Comunicar à Contratada quaisquer irregularidades observadas na execução do serviço contratado;
- d) Aplicar as sanções administrativas, quando se fizerem necessárias.

Francisco Beltrão, 19 de janeiro de 2016.

SOLICITANTE	AUTORIZAÇÃO
Eduardo Augusto Scirea Secretário Municipal de Urbanismo	Saudi Mensor Secretario Municipal de Administração

ANEXO II

MODELO DE DECLARAÇÃO PLENO ATENDIMENTO AOS REQUISITOS DE HABILITAÇÃO(*)

(em papel A4, preferencialmente timbrado, ou cabeçalho com razão social, CNPJ, endereço completo, endereço eletrônico, telefone, fax, com nome e assinatura do representante legal).

DECLARAÇÃO PLENO ATENDIMENTO AOS REQUISITOS DE HABILITAÇÃO

À
Prefeitura Municipal de Francisco Beltrão
Rua Octaviano Teixeira dos Santos, 1.000 – Centro
85.601-030 – Francisco Beltrão – PR.

REF. PREGÃO PRESENCIAL N.º 021/2016

Sr. Pregoeiro,

Pela presente, declaro(amos) que, nos termos do art. 4º, VII, da Lei n.º 10.520/2002, a empresa(indicação da razão social) cumpre plenamente os requisitos de habilitação para o **PREGÃO PRESENCIAL N.º 021/2016**, cujo objeto é o **Registro de Preços para locação de** _____, conforme descrição constante do ANEXO I.

....., de de _____.

(Assinatura do representante legal)

Nome
RG/CPF
Cargo

(*) **NOTA: DOCUMENTO OBRIGATÓRIO - APRESENTAR FORA DO ENVELOPE, NO INÍCIO DA SESSÃO.**



ANEXO III

MODELO DE PROCURAÇÃO PARA CREDENCIAMENTO(*)

Obs: Na hipótese de apresentação desta procuração por instrumento particular, a mesma deverá vir acompanhada de cópia do Contrato Social da proponente, ou de outro documento, onde esteja expressa a capacidade / competência do outorgante para constituir mandatário.

(em papel A4, preferencialmente timbrado, ou com razão social, CNPJ, endereço completo, endereço eletrônico, telefone, fax, com nome e assinatura do representante legal, **E COM FIRMA RECONHECIDA**).

PROCURAÇÃO POR INSTRUMENTO PARTICULAR PARA CREDENCIAMENTO

Por este instrumento particular de Procuração, a (Razão Social da Empresa), com sede (endereço completo da matriz), inscrita no CNPJ/MF sob n.ºe Inscrição Estadual sob n.º, representada neste ato por seu(s) (qualificação(ões) do(s) outorgante(s)) Sr(a)....., portador(a) da Cédula de Identidade RG n.º e CPF n.º....., nomeia(m) e constitui(em) seu bastante Procurador o(a) Sr(a)....., portador(a) da Cédula de Identidade RG n.º e CPF n.º....., a quem confere(imos) amplos poderes para representar a (Razão Social da Empresa) perante (indicação do órgão licitante), **no que se referir ao presente PREGÃO PRESENCIAL nº. 021/2016**, com poderes para tomar qualquer decisão durante todas as fases do **PREGÃO**, inclusive apresentar DECLARAÇÃO DE QUE A PROPONENTE CUMPRE OS REQUISITOS DE HABILITAÇÃO, os envelopes PROPOSTA DE PREÇOS (Nº 01) e DOCUMENTOS DE HABILITAÇÃO (Nº 02) em nome da Outorgante, formular verbalmente lances ou ofertas na(s) etapa(s) de lances, desistir verbalmente de formular lances ou ofertas na(s) etapa(s) de lance(s), negociar a redução de preço, desistir expressamente da intenção de interpor recurso administrativo ao final da sessão, manifestar-se imediata e motivadamente sobre a intenção de interpor recurso administrativo ao final da sessão, assinar a ata da sessão, prestar todos os esclarecimentos solicitados pelo **PREGOEIRO**, enfim, praticar todos os demais atos pertinentes ao certame, em nome da Outorgante.

A presente Procuração é válida até o dia

(Assinatura do representante legal)

Nome completo

(*) NOTA: DOCUMENTO OBRIGATÓRIO - APRESENTAR FORA DO ENVELOPE, NO INÍCIO DA SESSÃO – ACOMPANHADO DE CÓPIA DO CONTRATO SOCIAL E POR DOCUMENTO DE IDENTIDADE COM FOTO.



ANEXO IV

MODELO DE DECLARAÇÃO DE INEXISTÊNCIA DE FATO IMPEDITIVO DE LICITAR OU CONTRATAR COM A ADMINISTRAÇÃO (*)

(Abaixo consta modelo para apresentação da Declaração de Inexistência de Impedimento de Licitar ou Contratar com a Administração. A Declaração deverá ser entregue em papel A4, preferencialmente timbrado, ou cabeçalho com razão social, CNPJ, endereço completo, endereço eletrônico, telefone, fax, com nome e assinatura do representante legal).

DECLARAÇÃO DE INEXISTÊNCIA DE FATO IMPEDITIVO DE LICITAR OU CONTRATAR COM A ADMINISTRAÇÃO

Referência:

Prefeitura Municipal de Francisco Beltrão

Pregão Presencial nº 021/2016.

_____, inscrita no CNPJ/MF nº _____, por intermédio de seu representante legal, o(a) Sr(a) _____, portador(a) do documento de identidade RG nº _____, emitido pela SSP/_____, e do CPF nº _____, DECLARA, sob as penas da lei, que não está sujeita a qualquer impedimento legal para licitar ou contratar com a Administração, ciente da obrigatoriedade de declarar ocorrências posteriores.

Francisco Beltrão, ___ de _____ de 2015.

(Assinatura do representante legal)

Nome
RG/CPF
Cargo

NOTA(*): DOCUMENTO OBRIGATÓRIO – APRESENTAR DENTRO DO ENVELOPE 2 - HABILITAÇÃO

ANEXO V

MODELO DE DECLARAÇÃO DE REGULARIDADE NO MINISTÉRIO DO TRABALHO

(em papel A4, preferencialmente timbrado, ou com razão social, CNPJ, endereço completo, endereço eletrônico, telefone, fax, com nome e assinatura do representante legal).

Abaixo consta modelo para apresentação da Declaração de Atendimento ao disposto no artigo 7º, inciso XXXIII, da Constituição Federal. A declaração deverá ser entregue em papel timbrado da empresa licitante, com assinatura de seu Representante Legal. Em caso de necessidade, deve ser feita a ressalva relativa ao emprego de aprendiz; se não for o caso, esta ressalva não deve constar da declaração.

DECLARAÇÃO DE REGULARIDADE NO MINISTÉRIO DO TRABALHO EM ATENDIMENTO AO DISPOSTO NO ARTIGO 7º, INCISO XXXIII, DA CONSTITUIÇÃO FEDERAL

Referência:

Prefeitura Municipal de Francisco Beltrão

Pregão Presencial nº 021/2016

_____, inscrita no CNPJ/MF nº _____, por intermédio de seu representante legal, o(a) Sr(a) _____, portador(a) do documento de identidade RG nº _____, emitido pela SSP/_____, e do CPF nº _____, DECLARA, sob as penas da lei, para fins do disposto no inciso V do artigo 27 da Lei Federal nº 8.666, de 21 de junho de 1993, acrescido pela Lei nº 9.854, de 27 de outubro de 1999, que não emprega menor de dezoito anos em trabalho noturno, perigoso ou insalubre e que não emprega menor de dezesseis anos.

Ressalva, ainda, que emprega menor, a partir de quatorze anos, na condição de aprendiz.

Francisco Beltrão-PR, ___ de _____ de 2016.

(Assinatura do representante legal)

Nome
RG/CPF
Cargo

NOTA(*): DOCUMENTO OBRIGATÓRIO – APRESENTAR DENTRO DO ENVELOPE 2 - HABILITAÇÃO



ANEXO VI

(em papel A4, preferencialmente timbrado, ou cabeçalho com razão social, CNPJ, endereço completo, endereço eletrônico, telefone, fax, com nome e assinatura do representante legal).

DECLARAÇÃO DE MICROEMPRESA OU EMPRESA DE PEQUENO PORTE(*)

A PREGOEIRA E EQUIPE DE APOIO
PREGÃO PRESENCIAL 021/2016
Prefeitura Municipal De Francisco Beltrão-PR

DECLARO, sob as penas da lei, sem prejuízo das sanções e multas previstas neste ato convocatório, que a empresa _____(denominação da pessoa jurídica), CNPJ nº _____ é microempresa ou empresa de pequeno porte, nos termos do enquadramento previsto na Lei Complementar nº 123, de 14 de dezembro de 2006, cujos termos declaro conhecer na íntegra, estando apta, portanto, a exercer o direito de preferência como critério de desempate no procedimento licitatório do Pregão Presencial nº 021/2016, realizado pelo Município de Francisco Beltrão – PR.

Local e data _____

(Assinatura do representante legal)

Nome
RG/CPF
Cargo

(*) NOTA: DOCUMENTO OBRIGATÓRIO PARA ME/EPP/MEI - APRESENTAR FORA DO ENVELOPE, NO INÍCIO DA SESSÃO ACOMPANHADO PELA CERTIDÃO SIMPLIFICADA DA JUNTA COMERCIAL.



ANEXO VII

MODELO DE DECLARAÇÃO DE RESPONSABILIDADE TÉCNICA

À Comissão de Licitação

Referência:

Prefeitura Municipal de Francisco Beltrão

Pregão Presencial nº 021/2016

Conforme o disposto no edital em epígrafe, declaramos que o responsável técnico pela obra, caso venhamos a vencer a referida licitação, é:

Nome	Especialidade	CREA e/ou CAU nº	Data do registro

(local e data)

(nome, RG e assinatura do responsável técnico)

(nome, RG e assinatura do representante legal)

ANEXO VIII

ATESTADO DE VISITA

Referente: Pregão Presencial nº 021/2016.

Objeto:

Declaramos que o(a) senhor(a).....(qualificação)....., CREA e/ou CAU nº da empresa....., responsável técnico da proponente, devidamente credenciado, visitou o local da execução da obra objeto da tomada de preços em epígrafe.

(Local e Data)

(nome, RG/CREA e/ou CAU e assinatura do responsável pelo Licitador)

(nome, RG, CREA e/ou CAU e assinatura do responsável técnico da proponente)



ANEXO IX

MINUTA DO CONTRATO

Contrato de Prestação de Serviços nº .. /2016, que entre si celebram de um lado o MUNICÍPIO DE FRANCISCO BELTRÃO e de outro lado ...

Pelo presente instrumento particular que firma de um lado, o MUNICÍPIO DE FRANCISCO BELTRÃO, com sede na Octaviano Teixeira dos Santos, 1000, estado do Paraná, inscrito no CNPJ/MF sob o nº 77.816.510/0001-66, neste ato representado pelo Prefeito Municipal, senhor ANTONIO CANTELMO NETO, inscrito no CPF sob nº 589.090.799-91 e abaixo assinado, doravante designado CONTRATANTE e de outro, inscrita no CNPJ sob o nº, com sede na nºCentro, na cidade de, estado do - CEP, doravante designada CONTRATADA neste ato representada por seu procurador inscrito no CPF sob nº e abaixo também assinado, estando as partes sujeitas às normas da Lei Federal nº 10.520/2002 subsidiariamente à Lei Federal nº 8.666/93, suas alterações e demais legislações aplicáveis ajustam o presente contrato em decorrência da licitação realizada através do **Pregão Presencial nº 021/2016**, mediante as seguintes cláusulas e condições.

CLÁUSULA PRIMEIRA – DO OBJETO

Contratação de empresa para fornecimento temporário de transformadores e geradores e adequação da rede de energia elétrica do parque de exposições Jaime Canet Junior, incluindo: projeto, mão de obra, material, veículos, execução da instalação, a ligação, o monitoramento durante a realização da 27ª EXPOBEL e a posterior retirada dos equipamentos, conforme especificações, características e quantidades abaixo:

PARÁGRAFO ÚNICO - A execução deverá ser em estrita obediência ao presente Contrato, assim como ao EDITAL do **PREGÃO PRESENCIAL Nº 021/2016**, observadas as especificações disponibilizadas no referido instrumento.

CLÁUSULA SEGUNDA – DO PREÇO

O preço ajustado ao qual o CONTRATANTE se obriga a adimplir e o CONTRATADO concorda em receber é de R\$.....(....), e o presente contrato não prevê atualização de valores.

PARÁGRAFO ÚNICO - O pagamento de quaisquer taxas ou emolumentos concernentes ao objeto do presente contrato será de responsabilidade exclusiva da CONTRATADA, bem como demais encargos inerentes e necessários para a completa execução das suas obrigações assumidas pelo presente contrato.

CLÁUSULA TERCEIRA – DO PAGAMENTO

O pagamento do valor devido será realizado no prazo de 10 (DEZ) dias contados da data da entrega do serviço, mediante a apresentação da nota fiscal respectiva.

PARÁGRAFO PRIMEIRO - As faturas deverão ser apresentadas pela CONTRATADA ao CONTRATANTE, em 01(uma) via, devidamente regularizada nos seus aspectos formais e legais.

PARÁGRAFO SEGUNDO - Nenhum pagamento pelo CONTRATANTE isentará a CONTRATADA das responsabilidades assumidas na forma deste contrato, independente de sua natureza, nem implicará na aprovação definitiva do recebimento da mercadoria.

PARÁGRAFO TERCEIRO - Caso seja apurada alguma irregularidade na fatura apresentada ao CONTRATANTE, o pagamento será susinado até que as providências pertinentes tenham sido tomadas por parte da CONTRATADA, para o saneamento da irregularidade.

PARÁGRAFO QUARTO - As faturas deverão ser entregues e protocoladas na sede do CONTRATANTE, no endereço descrito no preâmbulo deste contrato, durante o horário de expediente.

PARÁGRAFO QUINTO – Caso na data prevista para pagamento não haja expediente no MUNICÍPIO, o pagamento será efetuado no primeiro dia útil subsequente a esta.

PARÁGRAFO SEXTO - Os recursos destinados ao pagamento do objeto de que trata o edital do **PREGÃO PRESENCIAL 021/2016** e conseqüente contrato, são provenientes da receita do município e os recursos orçamentários correrão por conta do projeto/atividade:

RECURSOS ORÇAMENTÁRIOS – Lei nº 4358/2015, de 08/12/2015.

Conta	Órgão/ Unidade	Funcional programática	Elemento de despesa	Fonte
-------	-------------------	------------------------	---------------------	-------



4990	11.002	15.452.1502.2.024	3.3.90.39.16.00 3.3.90.39.99.99	000
------	--------	-------------------	------------------------------------	-----

PARÁGRAFO SÉTIMO –

- a) O pagamento dos valores devidos pelo Licitador/Contratante, fica condicionado ao pagamento e comprovação dos encargos devidos pela Contratada referente a:
- CREA, através da ART- Anotação de Responsabilidade Técnica;
 - Da garantia de Execução e adicional, se houver.
- b) Por ocasião do pagamento a Contratada deverá apresentar na tesouraria do Licitador/Contratante, além dos documentos exigidos no item anterior:
- Relação dos funcionários utilizados na execução dos serviços contratados, bem como comprovante de suas remunerações, referentes ao respectivo período da medição; e
 - Certidões de regularidade junto ao INSS e ao FGTS da Licitante, emitidas no respectivo mês do pagamento.
- c) A liberação do pagamento fica condicionada à apresentação do Termo de Recebimento Definitivo da obra/serviços.
- A CONTRATADA deverá apresentar juntamente com a Nota Fiscal/Fatura, as certidões comprovando a sua situação regular perante a Seguridade Social e ao Fundo de Garantia por Tempo de Serviço – FGTS.

CLÁUSULA QUARTA - PRAZOS, FORMA DE ENTREGA / CONDIÇÕES DE RECEBIMENTO DO OBJETO:

- a) Devem estar incluídos no preço todos os material e/ou insumos, (braço, luminária, reator, relê, bocal, lâmpadas, cabos, conectores, parafusos de fixação, etc.), bem como frete/transporte, mão de obra, instalação, tributos e/ou contribuições e quaisquer outros encargos indispensáveis ao perfeito cumprimento das obrigações decorrentes desta licitação.
- b) Os serviços deverão ser executados de acordo com o edital e seus anexos, obedecendo aos padrões estabelecidos pela COPEL – Companhia Paranaense de Energia e as normas da ABNT.
- c) O alinhamento da rede será responsabilidade da Licitante e estará condicionado a aprovação do Fiscal do Contrato.
- d) Os serviços deverão ser executados com a devida autorização da secretaria municipal de administração com prazo máximo de 08(oito) dias para início da 27ª EXPOBEL.

PARÁGRAFO PRIMEIRO - DA SEGURANÇA E MEDICINA DO TRABALHO

- a) A Contratada deverá fornecer a todos os trabalhadores o tipo adequado de equipamento de proteção individual – EPI.
- b) A Contratada deverá treinar e tornar obrigatório o uso de EPIs.
- c) O equipamento de proteção individual fornecido ao empregado deverá, obrigatoriamente, conter a identificação da Contratada.
- d) A Contratada, em qualquer hipótese, não se eximirá da total responsabilidade quanto à negligência ou descumprimento da Lei nº 6.514 de 22/12/77 – Portaria nº 3.214, de 08/06/78, Normas Regulamentares – NRs 01 a 28 e, em especial, as NRs 04, 05, 06 e 18.
- e) A Contratada não será eximida de qualquer responsabilidade quanto à segurança individual e coletiva de seus trabalhadores.

PARÁGRAFO SEGUNDO - DAS OBRIGAÇÕES DA CONTRATADA:

- Efetuar a entrega do material de acordo com as especificações e demais condições estipuladas no Edital.
- Comunicar à administração, no prazo máximo de 02(dois) dias úteis que antecedam o prazo de vencimento da entrega, os motivos que impossibilitem o seu cumprimento.
- Reparar, corrigir, remover, às suas expensas, no todo ou em parte, o(s) material(is) em que se verifique dano em decorrência do transporte, bem como, providenciar a substituição dos mesmos, no prazo máximo de 05 (cinco) dias, contados da notificação que lhe for entregue oficialmente.
- Assumir a responsabilidade pelos encargos fiscais e comerciais resultantes da adjudicação desta licitação.
- Caberá a Contratada indicar um funcionário técnico responsável pela execução e acompanhamento dos serviços, bem como reportar-se ao fiscal de contrato quando necessário, adotando as providências pertinentes para a correção de eventuais falhas detectadas.

PARÁGRAFO TERCEIRO - DAS OBRIGAÇÕES DO CONTRATANTE:

- Proporcionar todas as facilidades para que a Contratada possa desempenhar seu serviço dentro das normas estabelecidas no processo do **Pregão Presencial 021/2016**;
- Exercer a fiscalização do serviço por servidor especialmente designado e documentar as ocorrências havidas;
- Comunicar à Contratada quaisquer irregularidades observadas na execução do serviço contratado;
- Aplicar as sanções administrativas, quando se fizerem necessárias.

CLÁUSULA QUINTA – DOS DIREITOS E RESPONSABILIDADES DAS PARTES

Constituem direitos do CONTRATANTE receber o objeto deste Contrato nas condições ajustadas e da CONTRATADA perceber o valor pactuado na forma e prazo estabelecidos

PARÁGRAFO PRIMEIRO - Constituem obrigações do CONTRATANTE:

- a) efetuar o pagamento ajustado;
- b) esclarecer à CONTRATADA toda e qualquer dúvida, em tempo hábil, com relação ao fornecimento;
- c) manter, sempre por escrito com a CONTRATADA, os entendimentos sobre o objeto contratado.

PARÁGRAFO SEGUNDO - Constituem obrigações da CONTRATADA:

- a) Entregar o objeto, de acordo com as especificações do Anexo I do Edital do **Pregão Presencial nº 021/2016** e do Parágrafo Único da Cláusula Primeira deste instrumento;
 - b) Responsabilizar-se por todos os custos para o cumprimento da prestação obrigacional, incluindo mão-de-obra, seguros, encargos sociais, tributos, transporte e outras despesas necessárias para o fornecimento do objeto do Contrato;
 - c) Responsabilizar-se pela integral prestação contratual, inclusive quanto às obrigações decorrentes da inobservância da legislação em vigor;
 - d) Atender aos encargos trabalhistas;
 - e) Assumir total responsabilidade pelos danos causados ao CONTRATANTE ou a terceiros, por si ou por seus representantes, na execução do objeto contratado, isentando o CONTRATANTE de toda e qualquer reclamação que possa surgir em decorrência dos mesmos;
 - f) Reconhecer o direito do CONTRATANTE de solicitar o material, sempre que julgar necessário;
 - g) Manter, sempre por escrito com o CONTRATANTE, os entendimentos sobre o objeto contratado, ressalvados os casos determinados pela urgência dos mesmos, cujos entendimentos verbais deverão ser confirmados por escrito, dentro do prazo máximo de 03 (três) dias úteis;
 - h) Manter todas as condições exigidas para habilitação e qualificação exigidas no Edital do **Pregão Presencial nº 021/2016**, durante a vigência do Contrato.
 - i) manter - estrutura e instalações apropriadas à manutenção do veículo/equipamento; - estoque de peças e ferramental compatível; - equipe técnica especializada e treinada na marca sendo colaboradores destinados à manutenção (técnicos e mecânicos) e no mínimo 1 (um) engenheiro mecânico;
- para o item 02 declaramos fornecer treinamento de uso e funcionamento do equipamento ao(s) servidor(es) designado(s) do município, em conformidade com as normas vigentes de segurança do trabalho.

CLÁUSULA SEXTA – DAS PENAS PELA INADIMPLÊNCIA

A CONTRATADA sujeitar-se-á, em caso de inadimplemento de suas obrigações, definidas no edital e neste contrato ou em outros que o complementem, as seguintes multas, sem prejuízo das sanções legais da Lei nº 8.666/93 e responsabilidades civil e criminal:

- a) - Advertência;
- b) - ficará impedido de licitar e contratar com a administração, pelo prazo de até 5 (cinco) anos, enquanto perdurarem os motivos determinantes da punição ou até que seja promovida a reabilitação ;
- c) - 0,5% (cinco décimos por cento) por dia de atraso, na entrega do objeto licitado, calculado sobre o valor correspondente à parte inadimplida;
- d) - O atraso, para efeito de cálculo da multa mencionada no subitem anterior será contado em dias corridos, a partir do 1º dia útil subsequente ao término do prazo ajustado;
- e) - 20% (vinte por cento) sobre o valor constante do Contrato, pelo descumprimento de qualquer cláusula contratual, exceto prazo de entrega;
- f) - Caso a vencedora não efetue a entrega do objeto, incidirá multa de 20% (vinte por cento) sobre o valor da respectiva nota de empenho, por inexecução total do objeto, sem prejuízo das outras sanções cabíveis.
- g) - a multa será descontada dos créditos constantes da fatura, ou outra forma de cobrança administrativa ou judicial.

CLÁUSULA SÉTIMA – DAS ALTERAÇÕES CONTRATUAIS

O presente instrumento de contrato não prevê alterações.

CLÁUSULA OITAVA - DA RESCISÃO

O presente contrato poderá ser rescindido de pleno direito pelo CONTRATANTE, independentemente de notificação Judicial da CONTRATADA, nas seguintes hipóteses:

- a) Infringência de qualquer obrigação ajustada.
- b) Liquidação amigável ou judicial, concordata ou falência da CONTRATADA.
- c) Se a CONTRATADA, sem prévia autorização do CONTRATANTE, transferir, caucionar ou transacionar qualquer direito decorrente deste contrato.
- d) Os demais mencionados no Artigo 78 da Lei nº 8.666/93.

PARÁGRAFO PRIMEIRO - A CONTRATADA, indenizará o CONTRATANTE por todos os prejuízos que esta vier a sofrer em decorrência da rescisão por inadimplemento de suas obrigações contratuais.

PARÁGRAFO SEGUNDO - Caso ocorra a rescisão do Contrato, o CONTRATANTE, pagará à CONTRATADA , apenas

os valores dos materiais entregues e aceitos até a data respectiva.

CLÁUSULA NONA - DA LEGISLAÇÃO APLICÁVEL

O presente instrumento contratual rege-se pelas disposições expressas na pela Lei Federal de nº 10.520 de 17 de julho de 2002, Lei nº 8.666, de 21.06.1993 e suas alterações posteriores, na Lei nº 8.078, de 11.09.1990 – Código de Defesa do Consumidor, no Código Civil Brasileiro, no Código Comercial Brasileiro e em outras referentes ao objeto, ainda que não explicitadas.

CLÁUSULA DÉCIMA - DA HABILITAÇÃO E DOCUMENTOS

A Contratada deverá manter, enquanto vigorar contrato e em compatibilidade com as obrigações por ele assumidas, todas as condições de habilitação e qualificação exigidas no **Pregão nº 021/2016**.

CLÁUSULA DÉCIMA PRIMEIRA – DA PUBLICIDADE

Uma vez firmado, o extrato do presente Contrato será publicado no periódico dos Atos Oficiais do Município de Francisco Beltrão-PR, pelo CONTRATANTE, em cumprimento ao disposto no art. 61, § 1º, da Lei 8.666/93.

CLÁUSULA DÉCIMA SEGUNDA – DAS DISPOSIÇÕES GERAIS

A fiscalização da obra será feita pelo servidor **DESIGNADO POR PORTARIA** do quadro da Secretaria Municipal de Urbanismo do Município de Francisco Beltrão.

A Contratada deverá permitir, a qualquer tempo, que o engenheiro do quadro de funcionários do Licitador/Contratante inspecione a obra e examine os registros e documentos que considerar necessário.

A Contratada deverá manter no local da obra um perfeito sistema de sinalização e segurança, de acordo com as normas de segurança do trabalho.

A Contratada não poderá ceder o contrato, no todo ou em parte, a nenhuma pessoa física ou jurídica, sob pena de suspensão do pagamento.

Reserva-se o Licitador/Contratante, o direito de anular ou revogar, total ou parcialmente, esta licitação, visando a legalidade do processo licitatório ou interesse da administração pública respectivamente, através de parecer escrito e devidamente fundamentado, sem que caiba às licitantes o direito a indenização.

Reserva-se o Licitador/Contratante, o direito de promover diligências destinadas a esclarecer a instrução do processo licitatório, em qualquer fase de seu andamento.

É facultado ao Licitador/Contratante, solicitar a atualização de qualquer documento relativo a presente licitação.

A Contratada assumirá integral responsabilidade pelos danos que causar ao Licitador/Contratante e a terceiros, por si ou seus sucessores e representantes, na execução do objeto da presente licitação, isentando o Licitador/Contratante de qualquer reclamação que possa surgir em decorrência dos mesmos.

Ao participar da presente licitação, a proponente assume integral responsabilidade pela autenticidade e veracidade de todos os documentos e informações prestadas, respondendo na forma da Lei, por qualquer irregularidade constatada .

O presente edital rege-se-á também pelo Código de Defesa do Consumidor, Lei Nº 8.078 (D.O.U de 12/09/1990).

Fica eleito o Foro da Comarca de FRANCISCO BELTRÃO, com renúncia de quaisquer outro, por mais privilegiado que seja, para serem dirimidas possíveis dúvidas e questões oriundas desta licitação.

Ao presente contrato ainda se aplicam as seguintes disposições gerais:

a) Em ocorrendo a rescisão do presente contrato, em razão do inadimplemento de obrigações da CONTRATADA, esta ficará impedida de participar de novos contratos com o CONTRATANTE, bem como sofrerá as penalidades previstas no Artigo nº 87 da Lei 8.666/93.

b) A CONTRATADA assume exclusiva e integral responsabilidade pelo cumprimento de todas as obrigações decorrentes da execução deste contrato, sejam de natureza trabalhista, previdenciária, comercial, civil, penal ou fiscal, inexistindo solidariedade do CONTRATANTE relativamente a esses encargos, inclusive os que eventualmente advirem de prejuízos causados a terceiros.

CLÁUSULA DÉCIMA TERCEIRA - DAS PARTES INTEGRANTES

As condições estabelecidas no edital nº **021/2016 – pregão presencial** e na proposta apresentada pela CONTRATADA, são

partes integrantes deste instrumento, independentemente de transcrição.

PARÁGRAFO ÚNICO - Serão incorporadas a este contrato, mediante termos aditivos quaisquer modificações que venham a ser necessários durante a sua vigência, decorrentes das obrigações assumidas pela CONTRATANTE e CONTRATADA, tais como a prorrogação de prazos e normas gerais de serviços.

CLÁUSULA DÉCIMA QUARTA – DA SUCESSÃO E DO FORO

As partes firmam o presente instrumento em 03 (três) vias (impressas por sistema eletrônico de dados) de igual teor e forma, na presença das 02(duas) testemunhas abaixo, obrigando-se por si e seus sucessores, ao fiel cumprimento do que ora ficou ajustado, elegendo para Foro do mesmo a Comarca de Francisco Beltrão, estado do Paraná, não obstante qualquer mudança de domicílio da CONTRATADA, que em razão disso é obrigada a manter um representante com plenos poderes para receber notificações, citação inicial e outras em direito permitidas neste referido foro.

Francisco Beltrão,

PREFEITO MUNICIPAL
CONTRATANTE
TESTEMUNHAS:

CONTRATADA



ANEXO X ORIENTAÇÕES PARA GERAÇÃO/REDAÇÃO DA PROPOSTA DE PREÇOS EM PROGRAMA ESPECÍFICO DO MUNICÍPIO

No portal:

www.franciscobeltrao.pr.gov.br

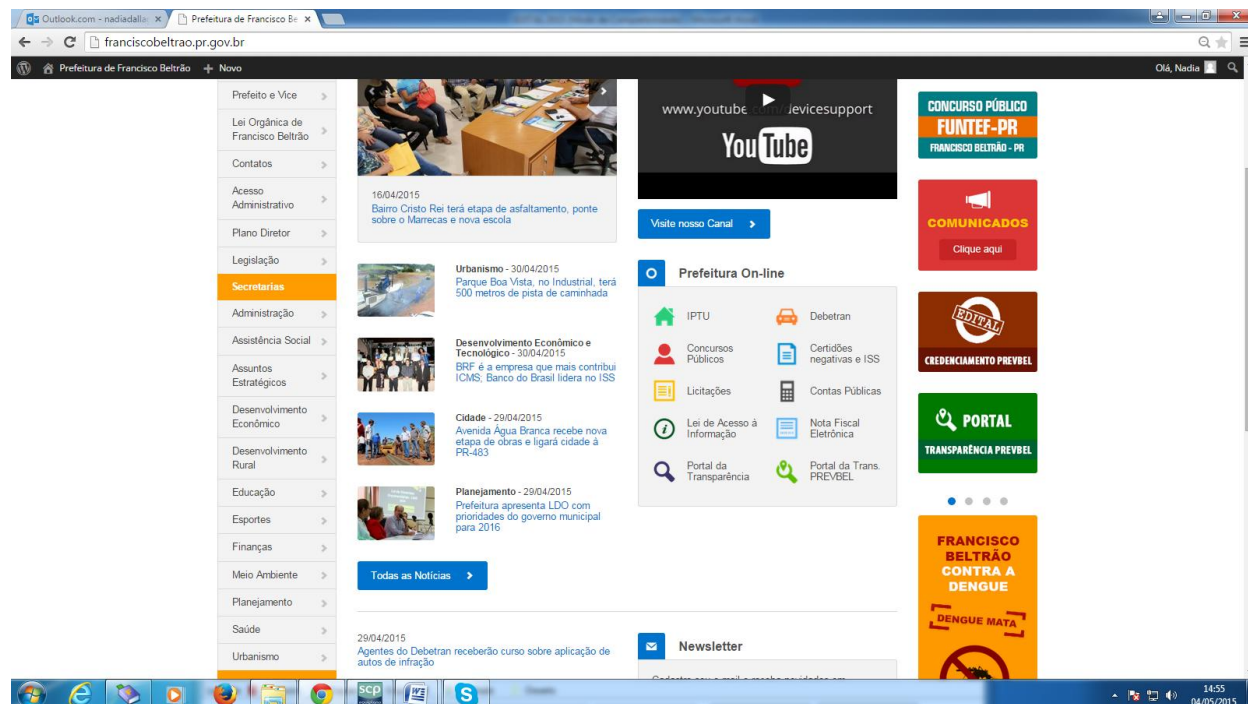

Passo 1 – Depois de acessado a página da Prefeitura, clique no link “Licitações”(lado direito da tela). Selecione a modalidade da licitação:

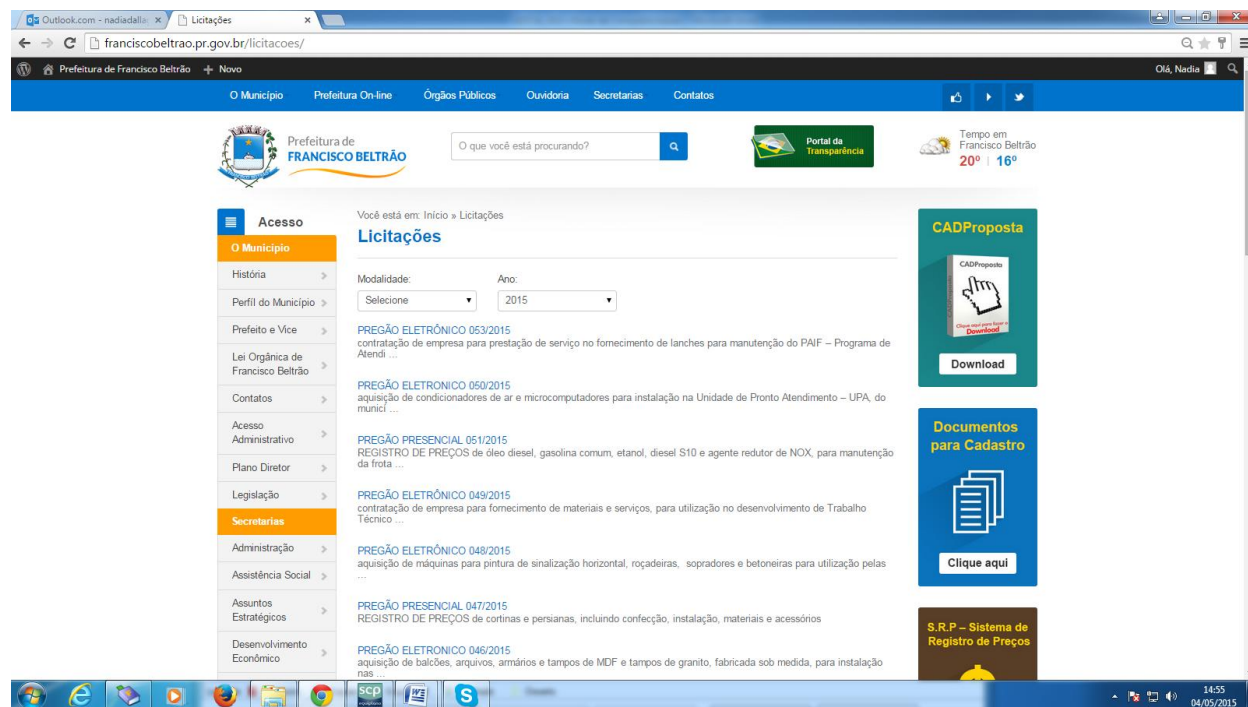

Passo 2 – Baixe em seu computador o programa CADPROPOSTA e salve em pasta específica.

Passo 3 – Selecione a Modalidade da Licitação e o número

Passo 4 - Faça o Download da proposta da Licitação desejada.



a) Os arquivos devem ser salvos diretamente no drive C:\ do seu computador, em uma pasta qualquer. Em seguida, clica-se com o botão direito do mouse em cima do link do arquivo, e peça pela opção "Salvar destino como...". Depois de selecionado essa opção, selecione o local a ser gravado o arquivo e clique em "Salvar".

b) Caso você já possua o arquivo CADPROPOSTA.EXE em seu computador, poderá utilizar-se do mesmo para o preenchimento das informações conforme o roteiro a seguir.

5 - PREENCHIMENTO DA PROPOSTA DE PREÇOS

Para informar os valores e as marcas dos produtos contidos no anexo, proceda da seguinte forma:

5.1 Acesse a pasta onde salvou os arquivos, e clique duas vezes em cima do arquivo CADPROPOSTA.EXE. Aparecerá a seguinte tela:

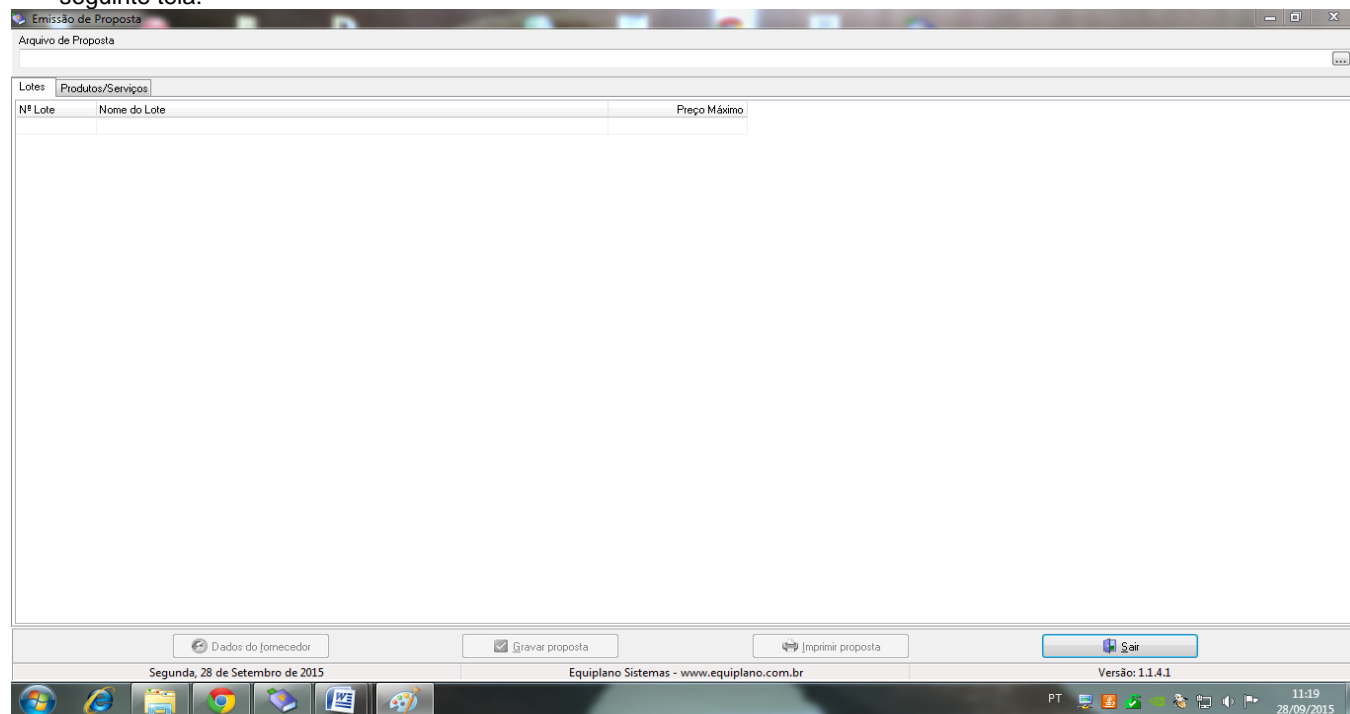

Tela do Programa

5.2 - No campo Arquivo de Proposta, clique uma vez sobre o botão com reticências. Procure pelo arquivo PROPOSTA.ESL
Procure pelo arquivo

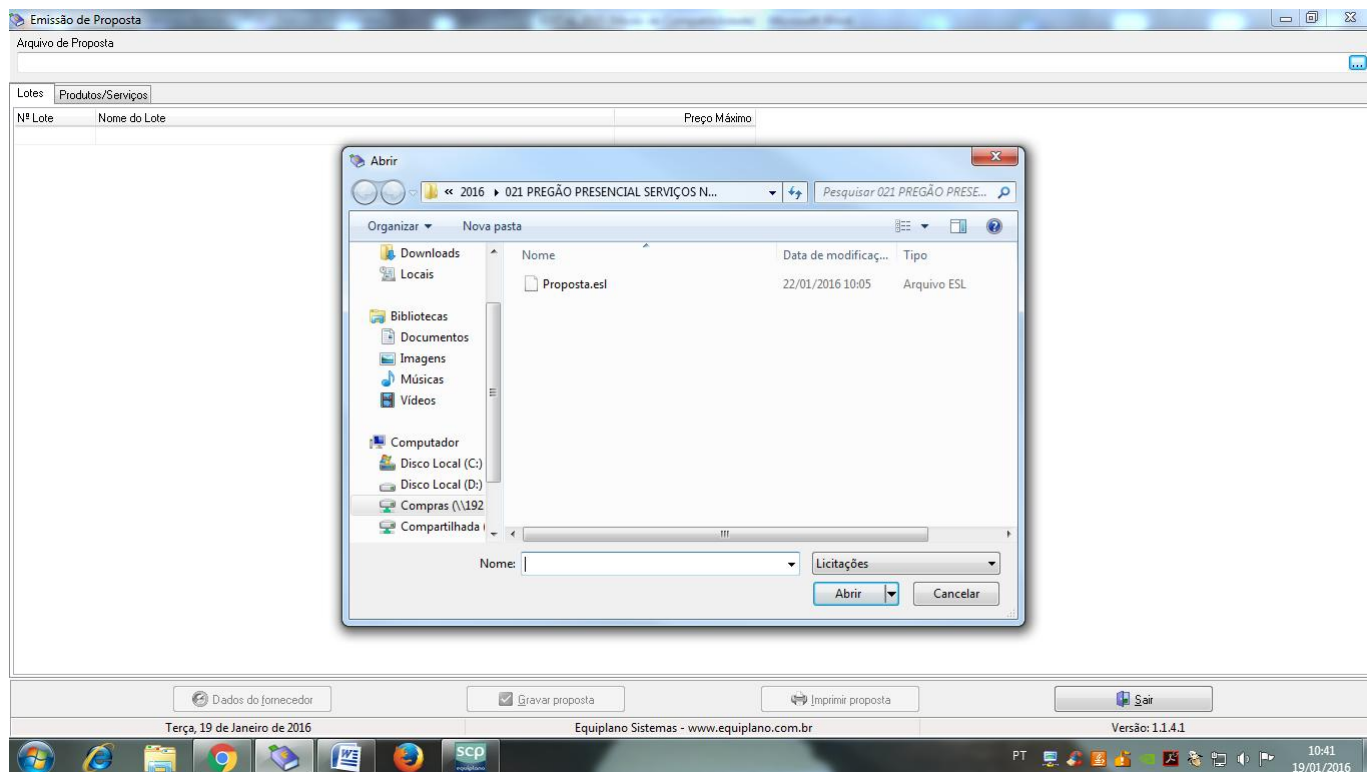

5.3 - A seguinte tela irá aparecer:

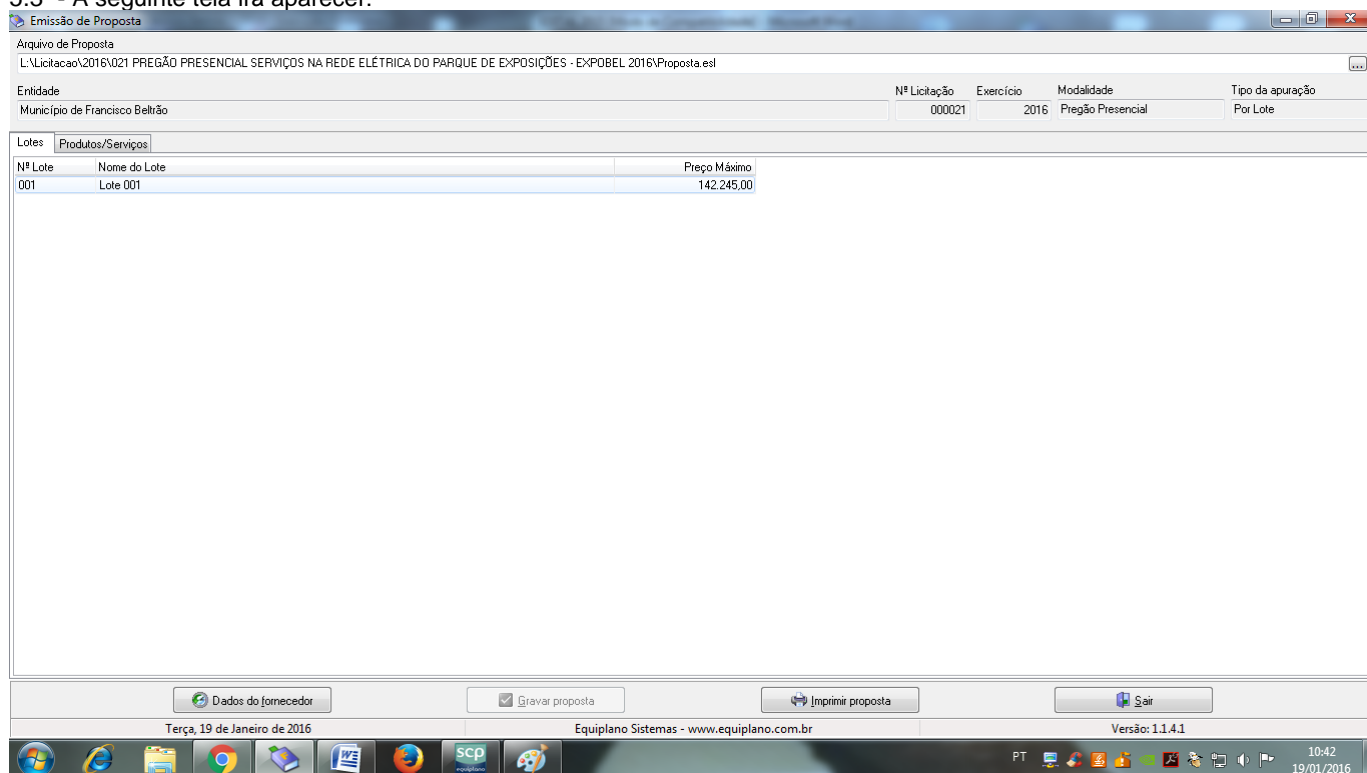

Você trabalha com duas guias: Lotes e Produtos/Serviços. Inicialmente, você vai na guia Lotes, seleciona o lote em questão e vá para a outra guia: Produtos Serviços:



Emissão de Proposta

Arquivo de Proposta
L:\Licitação\2016\021 PREGÃO PRESENCIAL SERVIÇOS NA REDE ELÉTRICA DO PARQUE DE EXPOSIÇÕES - EXP0BEL 2016\Proposta.est

Entidade: Município de Francisco Beltrão

Nº Licitação: 000021 Exercício: 2016 Modalidade: Pregão Presencial Tipo de apuração: Por Lote

Nº Item	Nome	Qtde.	Unid.	Preço Un.Máx.	Marca	Modelo	Preço Unitário	Preço Total
001	Fornecimento temporário de 05(cinco) transformadores	5,00	UN	3.500,00				0,00
002	Fornecimento temporário de 03(três) transformadores tr	3,00	UN	4.000,00				0,00
003	Fornecimento temporário de 02(dois) geradores de 180	2,00	UN	12.425,00				0,00
004	Elaboração dos projetos elétricos necessários, incluíd	1,00	SERV	6.500,00				0,00
005	Ampliação da rede de alta e baixa tensão, conforme p	1,00	SERV	40.835,00				0,00
006	Serviços de veículos e equipamentos, sendo: 1(hum) c	1,00	SERV	9.700,00				0,00
007	Mão de obra para instalação e disponibilização de 03(t	1,00	SERV	25.860,00				0,00
008	Ligações de todos os estandes externos à rede de bai	1,00	SERV	5.000,00				0,00

Preço Total do Lote: 0,00

Dados do fornecedor Gravar proposta Imprimir proposta Sair

Terça, 19 de Janeiro de 2016 Equiplano Sistemas - www.equiplano.com.br Versão: 1.1.4.1

Você vai perceber que existe dois campos a serem informados: **Marca e Preço Unitário**. O valor deverá ser digitado utilizando o formato 99999,9999. Não coloque o ponto decimal para separar a casa dos milhares, apenas a vírgula para a separação dos centavos.

Os valores devem ser digitados, sempre respeitando a coluna do Preço Unit. Máx. para cada item. O valor digitado jamais poderá ultrapassar o valor estipulado nessa coluna, bem como o programa não vai deixar que isso aconteça.

Imediatamente, **clique no botão Gravar Proposta**, para que o programa salve as informações no arquivo.

5.3.1 Em seguida, clique no botão **Dados do Fornecedor** (da empresa). O programa apresentará a seguinte tela: (ao preencher, observe os parâmetros, utilize apenas números, sem parênteses, traços ou barras)

Emissão de Proposta

Arquivo de Proposta
L:\Licitação\2016\021 PREGÃO PRESENCIAL SERVIÇOS NA REDE ELÉTRICA DO PARQUE DE EXPOSIÇÕES - EXP0BEL 2016\Proposta.est

Entidade: Município de Francisco Beltrão

Nº Licitação: 000021 Exercício: 2016 Modalidade: Pregão Presencial Tipo de apuração: Por Lote

Nº Item	Nome	Qtde.	Unid.	Preço Un.Máx.	Marca	Modelo	Preço Unitário	Preço Total
001	Fornecimento temporário de 05(cinco) transform							
002	Fornecimento temporário de 03(três) transform							
003	Fornecimento temporário de 02(dois) geradores							
004	Elaboração dos projetos elétricos necessários, i							
005	Ampliação da rede de alta e baixa tensão, conf							
006	Serviços de veículos e equipamentos, sendo: 1							
007	Mão de obra para instalação e disponibilização							
008	Ligações de todos os estandes externos à rede							

Preço Total do Lote: 0,00

Dados do fornecedor Gravar proposta Imprimir proposta Sair

Terça, 19 de Janeiro de 2016 Equiplano Sistemas - www.equiplano.com.br Versão: 1.1.4.1

Dados do Fornecedor

Fornecedor I: _____

Nome * _____ Pessoa Física Jurídica

Endereço * _____ Número * _____ Complemento _____

Bairro _____ Cidade * _____ UF * _____ CEP * _____

E-mail _____ Telefone _____ Fax _____ Celular _____

CNPJ * _____ Inscrição Estadual _____ Inscrição Municipal _____ Nome do contador _____ Telefone do contador _____

Dados bancários

Banco _____ Agência _____ Nome agência _____ Cidade agência _____ UF _____ Conta _____ Data de abertura _____

Microempresa Sim Não Fornecedor enquadrado como microempresa ou empresa de pequeno porte (para obter os benefícios da lei complementar nº 123/2006)

Validade da proposta (em dias) _____ Prazo de entrega/execução _____

* campos obrigatórios

Representante Quadro societário Fechar

5.3.2 - No botão "Representante" concluir as informações: (representante legal da empresa).



Emissão de Proposta

Arquivo de Proposta
L:\Licitacao\2016\021 PREGÃO PRESENCIAL SERVIÇOS NA REDE ELÉTRICA DO PARQUE DE EXPOSIÇÕES - EXP0BEL 2016\Proposta.esl

Entidade: Município de Francisco Beltrão
Nº Licitação: 000021
Exercício: 2016
Modalidade: Pregão Presencial
Tipo de apuração: Por Lote

Nº Item	Nome	Qtde.	Unid.	Preço Un.Máx.	Marca	Modelo	Preço Unitário	Preço Total
001	Fornecimento temporário de 05(cinco) transformadores de 1500VA							
002	Fornecimento temporário de 03(três) transformadores de 1500VA							
003	Fornecimento temporário de 02(dois) geradores de 1500VA							
004	Elaboração dos projetos elétricos necessários, incluindo a elaboração de projetos de layout, especificações técnicas e dimensionamento de equipamentos							
005	Ampliação da rede de alta e baixa tensão, conforme projeto							
006	Serviços de veículos e equipamentos, sendo: 10 veículos e 10 equipamentos							
007	Mão de obra para instalação e disponibilização de equipamentos							
008	Ligações de todos os estandes externos à rede elétrica							

Dados do Fornecedor

Fornecedor 1

Nome *

Pessoa Física Jurídica

Representante

Nome *

CPF *

RG *

Endereço *

Número *

Complemento

Bairro

Cidade *

UF *

CEP *

E-mail

Telefone

* campos obrigatórios

Fechar

Representante

Quadro societário

Fechar

Preço Total do Lote: 0,00

Dados do fornecedor

Gravar proposta

Imprimir proposta

Sair

Terça, 19 de Janeiro de 2016

Equiplano Sistemas - www.equiplano.com.br

Versão: 1.1.4.1

10:47
19/01/2016

5.3.3 - No botão "Quadro societário" (informações e dados sobre os sócios da empresa conforme contrato social)

Emissão de Proposta

Arquivo de Proposta
L:\Licitacao\2016\021 PREGÃO PRESENCIAL SERVIÇOS NA REDE ELÉTRICA DO PARQUE DE EXPOSIÇÕES - EXP0BEL 2016\Proposta.esl

Entidade: Município de Francisco Beltrão
Nº Licitação: 000021
Exercício: 2016
Modalidade: Pregão Presencial
Tipo de apuração: Por Lote

Nº Item	Nome	Qtde.	Unid.	Preço Un.Máx.	Marca	Modelo	Preço Unitário	Preço Total
001	Fornecimento temporário de 05(cinco) transformadores de 1500VA							
002	Fornecimento temporário de 03(três) transformadores de 1500VA							
003	Fornecimento temporário de 02(dois) geradores de 1500VA							
004	Elaboração dos projetos elétricos necessários, incluindo a elaboração de projetos de layout, especificações técnicas e dimensionamento de equipamentos							
005	Ampliação da rede de alta e baixa tensão, conforme projeto							
006	Serviços de veículos e equipamentos, sendo: 10 veículos e 10 equipamentos							
007	Mão de obra para instalação e disponibilização de equipamentos							
008	Ligações de todos os estandes externos à rede elétrica							

Quadro societário

CPF / CNPJ

Nome

Nome *

Pessoa Física Jurídica

Endereço *

Número *

Complemento

Bairro

Cidade *

UF *

CEP *

E-mail

Telefone

Fax

Celular

CNPJ *

Inscrição Estadual

Inscrição Municipal

Nome do contador

Telefone do contador

Tipo de cargo ou função *

Tipo de registro *

Data do registro *

Número do registro *

* campos obrigatórios

Fechar

Preço Total do Lote: 0,00

Dados do fornecedor

Gravar proposta

Imprimir proposta

Sair

Terça, 19 de Janeiro de 2016

Equiplano Sistemas - www.equiplano.com.br

Versão: 1.1.4.1

10:46
19/01/2016

Uma vez incluídas estas informações clique no botão Fechar e, logo após, no botão **Gravar Propostas novamente**.



Os valores e os dados do fornecedor, poderão ser informados a qualquer tempo, ou seja, não é necessário incluir as informações todas de uma só vez, basta gravar e acessar o programa, como descrito no item 1) e continuar informando de onde parou.

6. TÉRMINO DO PREENCHIMENTO

Após o término da digitação/gravação de todos os itens:

6.1 Salvar o arquivo PROPOSTA.ESL em unidade de armazenamento (CD-R ou Pen-Drive) em bom estado, bem acondicionado, para que não sofra danos. (Importante: testar no CADProposta, o arquivo que foi gravado no CD ou Pen-Drive);

6.2 No botão imprimir proposta imprimir o documento e coletar assinatura;

- Acondioná-los em envelope adequado e identificado, conforme orientações deste Edital.

4 PONTOS A SEREM OBSERVADOS:

1º) AO DIGITAR O VALOR NÃO USAR PONTO.
EX: 1520,00 (CERTO) - EX: 1.520,00 (ERRADO)

2º) AO DIGITAR O VALOR DA MERCADORIA, SEMPRE RESPEITAR A COLUNA DO VALOR MÁXIMO UNITÁRIO.

3º) DEPOIS DE TER BAIXADO O ARQUIVO **CADPROPOSTA.EXE**, O MESMO PODERÁ SER ARMAZENADO NUMA PASTA EM SEPARADO, POIS SERÁ UTILIZADO O MESMO PROGRAMA, QUANDO FOR PARTICIPAR DE NOVAS LICITAÇÕES COM O MUNICÍPIO, QUE REQUEIRAM TAL RECURSO.

4º) AO SALVAR O ARQUIVO EM MEIO ELETRÔNICO (CD-ROMM OU PEN-DRIVE), RECOMENDA-SE TESTAR O ARQUIVO GRAVADO E AINDA POSSUIR EM MÃOS OUTRA CÓPIA ALTERNATIVA NA ABERTURA DA LICITAÇÃO).



ANEXO XI

MODELO DE PROTOCOLO DE RETIRADA DO EDITAL PELA INTERNET

(Enviar para o email: nadia@franciscobeltrao.com.br)

PREGÃO PRESENCIAL Nº ____/____

PROCESSO Nº _____

Denominação da Empresa:

CNPJ nº:

Endereço:

e-mail:

Cidade/Estado:

Telefone e Fax:

Obtivemos através do acesso à página www.franciscobeltrao.pr.gov.br, nesta data, cópia do instrumento convocatório da licitação acima identificada.

Local, ____ de _____ de 20__.

Nome

Senhor Licitante:

Visando a comunicação futura entre esta Prefeitura Municipal e sua empresa, solicitamos a Vossa Senhoria preencher o protocolo de retirada do Edital e remetê-lo a Divisão de Licitações.

A não remessa do protocolo exime a Prefeitura Municipal de Francisco Beltrão da comunicação, por meio de fax ou e-mail, de eventuais esclarecimentos e retificações ocorridas no instrumento convocatório, bem como de quaisquer informações adicionais, não cabendo posteriormente qualquer reclamação.

Recomendamos ainda, consultas à referida página para eventuais comunicações e ou esclarecimentos disponibilizados acerca do processo licitatório.